Treni, scioperi da stasera a sabato e martedì fermi anche gli aeroporti

● Uno sciopero nelle ferrovie scatta dalle 21 di stasera. Interesserà, sino a sabato mattina alle 8, i lavoratori dei compartimenti di Torino, Milano, Trieste, Venezia, Bologna e Firenze. A promuoverlo è la commissione intercompartimentale ferrovieri che ha anche organizzato per venerdì una manifestazione a Roma.

La mobilitazione è stata decisa per premere sull'azienda affinché si arrivi all'apertura di una trattativa sulla piattaforma presentata che richiede una «programmazione pluriennale ad esaurimento delle graduatorie di trasferimento del personale, revisione delle qualifiche di servizio, riduzione dell'orario di lavoro, blocco di possibili tagli all'organico e stanziamenti per la casa e le mense».

Un'altra agitazione è stata proclamata dai sindacati confederali ed autonomi per i dipendenti delle carrozze letto che non lavoreranno dall'una di oggi sino alla stessa ora di domenica. Martedì prossimo sciopererà anche il personale del trasporto aereo.

GIOVEDI' 13 OTTOBRE - ANNO 115 - NUMERO 277

Giovedì 13 Ottobre 1983

STAMPA SERA

QUOTIDIANO D'INFORMAZIONI - TORINO, VIA MARENCO 32 - TEL. (011) 65.681 - CODICE DI AVVIAM. POSTALE 10126 - SPEDIZIONE IN ABBON. POSTALE (GRUPPO 1/70) - LIRE 500 (ARRETRATI IL DOPPIO)

AUTOMOBILI DIVERSE

SAAB

In Corso Turati 13/d a Torino

Fiorauto 2

Racket a Torino: una bomba a Mirafiori e un incendio a Venaria

● A PAGINA 5

L'interpretazione dell'accordo sul costo del lavoro

E' ARRIVATO IL NODO DELLA SCALA MOBILE

Secondo i sindacati a novembre la contingenza dovrebbe scattare di un punto in più, secondo la Confindustria no

● ROMA — Il recupero dei decimali sul conteggio dei punti di scala mobile è ufficialmente respinto dalla Confindustria. Ieri sera, dopo la riunione del direttivo, il presidente Merloni ha comunicato la decisione affermando che, con gli aumenti dovuti ai contratti e alla scala mobile, «nei prossimi due anni il costo del lavoro risulterà superiore ai tassi programmati: di otto punti se verranno annullati i decimali e di dodici se verrà accolta l'interpretazione dei sindacati».

Merloni ha detto chiaramente che gli industriali non intendono accettare questa interpretazione perché le intese sottoscritte il 22 gennaio «prevedono inequivocabilmente l'esclusione del computo dei decimali». La Confindustria ha già sollecitato il governo ad una convocazione «in tempi brevi» di tutti i firmatari dell'accordo ed appare decisa a mantenersi sulla sua interpretazione. Questo vuol dire che già con il prossimo scatto di novembre le industrie pagheranno i punti di scala mobile senza conteggiare le frazioni accumulate.

Nel conteggio dei punti di scala mobile, effettuato ogni trimestre da una commissione paritetica di tecnici, vengono per norma congelate le frazioni di punto, per evitare difficoltà nei conteggi. Secondo la Confindustria queste frazioni si perdono. Stando invece ai sindacati devono essere sommate ed entrare a far parte della contingenza appena raggiungono il valore intero di un punto. Questo in breve il meccanismo sul quale da alcuni mesi si è aperta la contesa delle interpretazioni fra industriali e sindacati. Ammonisce Merloni al riguardo: «L'accordo parla chiaro e si deve fare attenzione perché la situazione potrebbe precipitare. Lo stesso ministro Scotti, illustrando a suo tempo in Parlamento il contenuto dell'accordo del 22 gennaio, diede la stessa interpretazione che abbiamo sempre dato noi».

Cosimo Mancini, di Stampa Sera

IL CRONISTA TACE? ARRESTATO

Interrogato per un articolo sullo scandalo dei petroli, il giornalista non ha rivelato la fonte delle informazioni: si ripete il contrasto

● Da ieri a mezzogiorno il collega Cosimo Mancini che si occupa di giudiziaria per la nostra testata è in una cella di sicurezza della Questura. Il sostituto procuratore della Repubblica Ugo De Crescienzo ha firmato un ordine di arresto «provvisorio» perché il giornalista non ha rivelato come era venuto a conoscenza di una notizia pubblicata ed è stato considerato quindi testimone «reticente».

E' un vecchio problema, questo, che divide da anni — troppi — magistratura e Ordine professionale. Da un lato i giornalisti per loro deontologia devono — e nella parola devono non ci sono spazi per interpretazioni — tenere riservata la loro fonte di informazione. Dall'altra parte i giudici non ne riconoscono il diritto perché non

● SEGUE A PAGINA 5

Funerali di Stato in Corea

SEUL (COREA DEL SUD). SEDICI AMBULANZE PARATE A LUTTO, E SCORTATE DA POLIZIOTTI IN MOTO, HANNO ACCOMPAGNATO AL CIMITERO LE VITTIME DELL'ATTENTATO DI DOMENICA A RANGOON, IN BIRMANIA. AI FUNERALI DI STATO (TRA LE VITTIME C'ERANO QUATTRO MINISTRI, IL VICEPREMIER E DIVERSI ALTI FUNZIONARI) HANNO PRESO PARTE UN MILIONE DI PERSONE (Tel. AP)

Stamane scosse forti e continue

TUTTI IN FUGA DA POZZUOLI

I Comuni vicini tentano di impedire l'«invasione»

● POZZUOLI — Dalle 5,18 di stamani è cominciata un'intensa attività sismica. Fino a questo momento sono state registrate dalle attrezzature dell'ufficio per il bradisismo di Pozzuoli 124 scosse, la più forte delle quali è stata avvertita alle 7,09 e ha raggiunto il quarto grado della scala Mercalli, con una magnitudo 3.2. Altre tre scosse hanno raggiunto il quarto grado, 23 il terzo grado della scala Mercalli, tutte le altre sono state «strumentali».

Alle 8,30 le scosse avevano superato il numero di 150 gettando la popolazione nel terrore. Per le strade si sono viste scene di disperazione: donne che fuggivano con i bimbi in braccio, vecchi atterriti, migliaia di persone che cercavano di mettersi in salvo abbandonando le abitazioni.

Gli sfollati si sono riversati nei paesi vicini usando macchine, motociclette e ogni mezzo di trasporto disponibile. Ad Arco Felice, a circa 25 chilometri da Pozzuoli, gli abitanti hanno cercato d'impedire ai terremotati di entrare in paese. Ci sono stati scontri e colluttazioni, è dovuta intervenire la polizia.

Nelle ultime ore la tensione ha raggiunto vertici difficilmente controllabili. Gli sfollati di Pozzuoli, esasperati dalle continue scosse di terremoto, vagano alla ricerca di un rifugio (oltre 30 mila stanno lasciando la città).

STAMPA SERA

CONCORSO
Un pony per amico

domanda: Fino a che età può vivere un cavallo?

a) circa 12 anni
b) circa 20 anni
c) circa 30 anni

Contrassegnate con una crocetta la risposta tra quelle sottoindicate che ritenete esatta

Nome.....

Cognome.....

Indirizzo.....

Città..... Prov..... CAP.....

Tel..... Età..... (ult. min. rich.

Pony Club Fiorello Torinese
PARCO COLLETTA
(accanto alla piscina). Corsi di equitazione per bambini. Tel. 822.3091 (al pomeriggio)

REGOLAMENTO

1) L'Editrice La Stampa S.p.A. indice fra tutti i bambini dai 6 ai 12 anni, tramite il proprio quotidiano STAMPA SERA, il concorso «UN PONY PER AMICO».
2) Da mercoledì 28 settembre a sabato 15 ottobre, STAMPA SERA (edizione formato tabloid) pubblicherà ogni giorno un tagliando con una domanda inerente l'equitazione, cui i lettori potranno rispondere tramite il tagliando stesso, completato con i propri dati anagrafici. I tagliandi dovranno essere ritagliati e spediti a: «STAMPA SERA» - Promozione e Sviluppo - Via Marenco 32 - 10126 Torino, oppure consegnati al Salone La Stampa in Via Roma 80 a Torino.
3) Fra tutti coloro che avranno risposto esattamente ai quesiti ed avranno fatto pervenire il tagliando entro mercoledì 19 ottobre, saranno estratti a sorte i seguenti premi:
   — dal 1° al 3°: tre giorni a Verona come accompagnatori ufficiali della squadra del Pony Club Fiorello Italia, che parteciperà al grande show equestre internazionale organizzato nell'ambito di «Fieracavalli»;
   — dal 4° al 10°: abbonamenti a 10 lezioni di equitazione presso il Pony Club Fiorello di Torino;
   — dall'11° al 25°: una lezione di equitazione presso il Pony Club Fiorello;
4) L'Editrice LA STAMPA dichiara di rinunciare alla rivalsa della ritenuta d'imposta nei confronti dei vincitori.
5) I vincitori saranno informati mediante comunicazione al proprio domicilio a mezzo telefono e lettera.
6) Sono esclusi dal concorso i tagliandi ricavati dalle copie omaggio e i fac-simile, così come si intendono esclusi dalla partecipazione i dipendenti dell'Editrice La Stampa ed i loro familiari.

Compilare, ritagliare e spedire a: STAMPA SERA - Promozione e sviluppo, via Marenco 32 - 10126 Torino. Oppure consegnare al Salone La Stampa di via Roma 80.

LA STAMPA dà di più
Tutto scienze
Tutto libri
Tutto dove

Domenica mattina alle 9 appuntamento in piazza Zara per il «Giro»

La «nostra» collina

UN MOMENTO DEL GIRO DELLO SCORSO ANNO

- Le iscrizioni alla nona edizione di questa «non competitiva» divenuta ormai una classica si ricevono sino a sabato sera presso il Salone «La Stampa» in via Roma e nei cinque negozi Pool di Torino
- E' un'occasione importante per goderci, anche solo per qualche ora, i parchi stupendi che circondano la città, i vecchi viottoli, splendide ville antiche
- Un invito ad «evadere» dalla vita di ogni giorno, con le sue ansie e i suoi problemi, arrampicandoci sui colli finalmente liberi dalle troppe recinzioni che li avviliscono

Allora, siete pronti per il «giro della collina», nona edizione. Si parte domenica mattina, alle 9 da piazza Zara; arrivo in corso Sicilia, dopo un percorso di oltre 16 chilometri. Un appuntamento tradizionale, per sentire veramente nostra la collina, al di là delle troppe recinzioni che la avviliscono; per vincere, almeno un giorno, sulla gimcana di auto che — nel resto dell'anno — intimoriscono qualsiasi disarmato pedone.

L'invito è quello di goderci, anche solo per qualche ora, questo gioiello di Torino e dei torinesi. E, come sempre, risponderete in tanti; giovani e meno giovani, bambini e anziani, uomini e donne. Anche perché il «giro» offrirà una occasione importante per scoprire e riscoprire la collina: dalle strade più importanti ai vecchi viottoli; dai parchi stupendi e coloratissimi d'autunno (e lo slogan di quest'anno è: «Scopriamo i colori della natura»), alle vecchie ville che testimoniano il suo più ridente passato.

E dimostriamo anche che sappiamo lasciarci alle spalle le ansie ed i problemi di ogni giorno. Dalla «Stratorino» al «Giro della collina» che ci accingiamo a replicare domenica mattina, i torinesi sanno mostrare nei fatti che le «non competitive» di massa non sono in ribasso.

Anzi, è da iniziative come questa che può partire lo stimolo ad un gusto e ad una abitudine nuova. Ha scritto un sociologo nove anni fa: «Addomesticati come siamo dall'urbanesimo, per la spinta iniziale abbiamo bisogno di una precisa pressione pubblica, quasi di un momento organizzativo ufficiale. Un esempio? Le migliaia di partecipanti che si sono iscritti con immediata adesione alla prima "Marcia della collina". Gente entusiasta ma che, senza una organizzazione come quella allestita in proposito, probabilmente non si sarebbe mossa mai».

La buona giornata si vede dal mattino, dice il proverbio. E, anche in questo, il detto popolare ha avuto ragione. Nove anni fa fu un buon inizio. Il «giro» di quest'anno — dedicato alla ricerca dei colori della natura — significa che la marcia procede nel suo corso.

Saremo in tanti ad attendervi, domenica mattina. Con due coppe per il primo uomo e la prima donna che taglieranno il traguardo, con centinaia di altri premi da estrarre a sorte, con tanti ricordi per tutti.

Le iscrizioni in via Roma ed al «Pool»

PERCORSO: piazza Zara, corso Moncalieri, corso Giovanni Lanza, viale Thovez, piazza Adua, strada del Nobile, strade del Mainero, Santa Margherita, Eremo, Colle della Maddalena, strada S. Vito-Revigliasco, Quadrivio Raby, strada Val Pattonera, via Sabaudia, via Villa Glori, corso Sicilia.

SVILUPPO TOTALE DEL PERCORSO: circa 16 km.

RITROVO DEI CONCORRENTI: a partire dalle ore 8 del 16 ottobre in piazza Zara.

PARTENZA: ore 9.

TEMPO MASSIMO PREVISTO: tre ore e mezzo. Lungo il percorso saranno istituiti posti di controllo fissi e volanti. Posti di ristoro al Colle della Maddalena e all'arrivo.

ISCRIZIONE: lire 3000 da effettuarsi presso il Salone «La Stampa» di via Roma 80 entro le 19 di sabato 15 ottobre e presso i negozi Pool di Torino, ai seguenti indirizzi: via Roma 1; piazza Statuto 15; via Tripoli 30/32; piazza Carlo Felice 80; via Garibaldi 8 bis. A tutti i partecipanti sarà consegnata una medaglia ricordo della manifestazione.

ISCRIZIONI ALL'ULTIMO MOMENTO: un limitato numero di partecipanti potrà essere ammesso anche il mattino del giorno 16 ottobre, tra le ore 8 e le 9, in piazza Zara.

I premi e gli sponsor

Giro della collina '83, ecco gli sponsor della manifestazione di «Stampa Sera». Innanzitutto, la Ferrochina Bisleri, la vecchia casa di liquori milanese, che distribuirà a tutti i partecipanti bottigliette-omaggio. Poi, l'Istituto Bancario San Paolo di Torino, che ha preparato medaglie e adesivi ricordo. Quindi, la Cinzano che offre magliocini e la Torino-Calcio che ha promesso palloni.

Punti ristoro sono stati organizzati alla partenza, all'arrivo e lungo il percorso dalla Centrale del latte: c'è «tappo rosso» a volontà per tutti. Al Colle della Maddalena, i gestori del locale Rendez Vous offrono the.

Inoltre, s'allunga la lista dei premi finali che verranno estratti fra tutti coloro che consegneranno all'arrivo la cartolina di partecipazione debitamente compilata. Tra questi: due biciclette offerte dalla Bianchi; due cofanetti speciali contenenti carte, dadi e fiches donati dalla Dal Negro; quattro paia di occhiali da sole della industria Ottica Grava cav. Piero; duecento magliette T-shirt offerte dalla Bianchi.

Infine, un dovuto riconoscimento anche alla Croce Rossa Italiana (che fornirà ambulanze e personale medico e paramedico); alla Fidas (Federazione italiana associazioni donatori sangue Piemonte) che mette a disposizione i suoi volontari per la buona riuscita della marcia; la Regione Militare Nord-Ovest.

organizzato da Stampa Sera: una passeggiata di 16 chilometri per scoprire i colori della natura

senza frontiere...

- «La collina torinese è misteriosa e mutevole; a tratti gaia, scintillante; a tratti chiusa, severa. Affascinante sempre, persino nelle più plumbee serate invernali quando la nebbia elimina le ariose prospettive verso le Alpi»
- Sono le parole di un «innamorato», Remo Grigliè, autore del libro «Invito alla collina torinese», edito da Viglongo
- Una descrizione accurata da Castiglione a Baldissero, da Pino a Chieri, da Pecetto all'Eremo a Moncalieri
- E poi ancora da Superga a Reaglie, da Val Piana al Monte dei Cappuccini, da Val Salice a Cavoretto
- Un capitolo è dedicato alle vicende storiche: le lotte tra i torinesi e i mercanti, Federico Barbarossa, la strage degli Angioini

«La collina torinese è per lo più conosciuta superficialmente. La stessa bellezza panoramica non è valutata come merita, perché non si rivela di colpo, ma va scoperta. La collina torinese è misteriosa e mutevole; a tratti gaia, scintillante; a tratti chiusa, severa. Affascinante sempre, persino nelle più plumbee serate invernali quando la nebbia elimina le ariose prospettive verso le Alpi. Anche allora, la collina è ricca di variazioni coloristiche, di sorprese. Bisogna affrontarla con un po' di pazienza, penetrare nella nebbia, considerare il quadro con attenzione, per coglierne l'atmosfera».

Remo Grigliè, già capo redattore di «Stampa Sera» e profondo conoscitore della collina, parla della sua «amata» nel bel libro *«Invito alla collina torinese»*, Viglongo editore. Una passeggiata scrupolosa da Castiglione a Baldissero, da Pino a Chieri, da Pecetto all'Eremo a Moncalieri. E poi, su: da Superga a Reaglie; da Val Piana al Monte dei Cappuccini; da Val Salice a Cavoretto.

Né, manca il capitolo dedicato alle vicende storiche della nostra collina: le lotte accanite fra i torinesi e i mercanti; il flagello di Federico Barbarossa; la strage degli Angioini; il periodo in cui — finite le guerre — fioriscono le vigne (o ville) e il colle diventa sede della bella vita impossibile in città.

Efficace, ad esempio, la rievocazione dell'arrivo dell'Imperatore Barbarossa sull'«alpestre colle». Era il 1154 quando è riunito a Roncaglia nel Piacentino con il fior fiore dei baroni a lui fedeli. Il marchese del Monferrato, suo alleato e vassallo, pronuncia un indignato rapporto sulla intraprendenza politica e militare di Asti e di Chieri. L'imperatore proclama «ribelli» le due città; poi, giunge a Torino e si arrampica con il suo esercito sulla collina. I chieresi fuggono *«sull'alpestro colle vicino, lasciando, non certo senz'arte, nelle abbandonate mura copia di vini e di vettovaglie»*.

Gli imperiali gozzovigliano alcuni giorni, poi distruggono le torri ed appiccano il fuoco.

Nel 1228, lo scotto più grosso dovrà pagarlo la Repubblica di Testona, la quale, *«signoreggiando la strada da Asti a Torino ed il monte sul Po, impediva e difficultava i passi di cui era signora. Perciò, essendosi dai Chieresi bandita oste generale sopra di essa, le loro forze congiunte con l'amistà degli astigiani s'avanzarono nel loro territorio, desolando col ferro e col fuoco ferocemente ogni cosa»*.

I testonesi, colti di sorpresa, fuggirono. I vincitori, *«occupata la terra, non solo con militar violenza, tutta la misero a sacco e a ruba, ma la chiesa di Dio d'ogni suo arredo e de' sagri vasi empiamente spogliarono. Dopo di che, spianate le mura, e diroccate da cima a fondo le case, partironsi»*.

Dal saccheggio dei belligeranti, al saccheggio edile degli anni più recenti. Grigliè ha attaccato duramente *«i criteri estetici in base ai quali vengono vagliati i progetti per le nuove costruzioni (...) progetti che rivelano contemporaneamente la preoccupazione di contrarre le spese ed un gusto pessimo quanto pretenzioso. Spesso non si tratta nemmeno dell'opera di veri architetti, ma di plagi malamente rimaneggiati, trite copiature, senza nessuna considerazione dell'elemento naturale e della esigenza di armonizzarvi la costruzione»*.

E, anche Mario Soldati, nella introduzione al volume, ricorda che *«i posteri ci giudicheranno dalle mura che abbiamo innalzato. Gli architetti non sono che lo specchio della nostra coscienza: la sentenza che diamo di noi stessi, involontaria, implacabile e perfettamente intelleggibile alle generazioni future»*.

Tra i barbari di ieri e quelli dell'altro ieri, l'importante è che — oggi — non sorgano nuovi «barbari».

L'ARRIVO DELLA PRIMA DONNA AL «GIRO» DELL'ANNO SCORSO

Superga, basilica ammalata, ha bisogno di cure

Si scrive «collina» e subito il pensiero corre a Superga. E, con Superga, alla basilica, il capolavoro di Filippo Juvarra, monumento insigne sotto il profilo storico e artistico. La sua origine è legata a un episodio, famoso non solo in Piemonte e in Italia: la battaglia di Torino del 7 settembre 1706 nella quale le poche truppe del duca Vittorio Amedeo II, affiancate a quelle imperiali, sconfissero la grande armata francese che stringeva d'assedio la capitale.

Secondo una storia che trova più riscontri nella tradizione che nei documenti, il duca sabaudo — salito sul colle alla vigilia dello scontro decisivo — si sarebbe raccolto in preghiera in una vecchia cappella dedicata alla Madonna ed avrebbe formulato il voto di erigere al suo posto una splendida basilica in caso di vittoria.

La battaglia inferse un duro colpo a Re Sole. E il duca mantenne la promessa. Spese per la basilica oltre sei milioni; tanti per quei tempi, quando un cavallo costava cento lire.

I lavori si iniziarono nel 1717; fu inaugurata nel 1731 da Carlo Emanuele III, successore del duca sabaudo. Nel 1777, su disegno di Francesco Martinez, Ravelli e Rana, i sotterranei furono trasformati in un mausoleo per accogliere le spoglie dei sovrani di casa Savoia.

Al centro del sotterraneo, riposa Carlo Alberto, a sinistra Vittorio Amedeo II, a destra suo figlio (che lo tenne prigioniero). Nei corridoi del mausoleo sono sepolti Vittorio Amedeo III, Vittorio Emanuele I, principi e principesse.

Purtroppo, l'incuria delle autorità e l'usura del tempo stanno degradando gravemente la basilica. E' di pochi giorni fa la notizia che un gruppo di cittadini, torinesi e non, hanno scritto una lettera per segnalare agli organi «competenti» «lo spinoso problema del degrado in cui versa la chiesa di Superga. In occasione di una nostra visita — scrivono — non si è potuto nemmeno accedere alla cripta dei Reali Infanti perché pericolante e perciò pericolosa».

«A tanto abbandono e disinteresse — aggiungono i firmatari — va rilevato l'incredibile stato in cui versano le celle dei frati "Servi di Maria", guardiani della Basilica, nelle quali quando piove gronda acqua».

All'appello non ha ancora fatto riscontro alcun pronunciamento ufficiale delle autorità. Solo Italia Nostra ha segnalato di «aver già inoltrato presso gli enti competenti una richiesta puntuale per addivenire al più presto a una risoluzione dignitosa per il restauro del monumento che rappresenta un alto significato storico, artistico e ambientale sia per i torinesi che per gli italiani».

Non resta che sperare, ancora una volta, e a 180 anni di distanza, in un miracolo. Superga le sue battaglie continua a viverle ancora oggi.

Uno sguardo dal colle, da Napoleone a Soldati

Napoleone

Il colle di Superga? «E' più grande e più bello della sua fama».

J.-J. Rousseau

«Sur l'haute colline de Soperga, j'ai vu le plus beau tableau dont l'oeil humain puisse être frappé».

Guido Gozzano

«Dal ballatoio di ferro che ricorre intorno al cupolino eccelso della Basilica di Superga, il panorama è indescrivibile. L'occhio spazia su tutta la cerchia dell'orizzonte e da quel belvedere eccelso compendia in un solo sguardo tutte le bellezze della Val Padana».

Cesare Balbo

Portando, nel 1830, uno straniero alla Basilica di Superga. «Quando salimmo su uno dei campanili per guardare il panorama, fu veramente meravigliato. Era un bel mattino di primavera, le Alpi ancora ammantate di neve, i prati verdi, ricchi e lussureggianti. Quel cerchio delle Alpi e dell'Appennino chi può descriverlo, chi comparervi in un altro spettacolo mediterraneo?».

Edmondo De Amicis

«Il forestiero deve cogliere quel momento, quando è tutto compreso della bellezza formidabile delle Alpi, e di quel sentimento affettuoso e triste che si prova alla vista dei confini della patria, per andare a cercare il più piacevole degli effetti di contrasto di cui si possa godere a Torino. Deve salire in carrozza e farsi condurre rapidamente per la via più dritta, sulla riva sinistra del Po. Là era il poema, qui è l'idillio, davanti al quale il pensiero, che già vagava al di là delle Alpi, ritorna tutto in Italia».

Le Corbusier

Arrivando sul piazzale di Superga: «In tutto il mondo, la città che ha la più bella posizione naturale è Torino».

Mario Soldati

«I posteri ci giudicheranno dalle mura che abbiamo innalzato. Per fortuna, i difetti dell'attuale architettura sono minori dei difetti dell'architettura fascista. E la collina torinese, proprio per la sua antica bellezza, è un terribile banco di prova. Dobbiamo affrontare con pazienza, con studio, con amore tutte le difficoltà e dobbiamo superarle».

LA PRIMA MOSSA E' DEL PRI POSSIBILE UN PENTAPARTITO?

Quattro lettere alle segreterie di dc, pli, psdi e psi - Venerdì un incontro per verificare la possibilità di una nuova giunta, ma i socialisti non ci saranno: «Non vogliamo giocare su due tavoli» - Ribadiscono: «Vogliamo un altro sindaco» - Il pci risponde al Colosseo: «Novelli come sindaco non si tocca»

Ora è tutto più difficile. Il futuro politico di Torino è ancora tutto da scrivere. La prima mossa del dopo-Novelli l'hanno firmata i repubblicani. Con quattro lettere inviate alle segreterie della dc, del pli, del psdi, del psi chiedono un incontro «da tenersi venerdì per verificare la possibilità di dare a Torino una nuova giunta». Con Giovanni Spadolini, in città martedì scorso per i 75 anni della Fiat Aviazione, gli uomini del pri hanno deciso la linea da seguire: «Confronto subito per cercare di capire se è possibile creare un pentapartito». Di qui l'invito agli altri partiti.

Le risposte non si sono fatte attendere. E non hanno aggiunto sorprese. «Gli inviti non si devono mai respingere — spiegano i socialdemocratici in via Avogadro — ma forse è troppo presto». Molto cauti anche i socialisti. «Non vogliamo giocare su due tavoli. Risponderemo quindi garbatamente ma in modo negativo all'iniziativa dei repubblicani e sarà così fino a quando non otterremo la risposta del pci alle nostre proposte».

Infatti dalla federazione di corso Palestro, ieri, sono usciti cinquantamila volantini con i quali i socialisti auspicano «la ripresa della collaborazione a sinistra, ma con progetti e uomini graditi a tutti e tre i contraenti». Dunque giunta di sinistra ma con un altro programma e con un altro sindaco. Il pci però al riguardo non ha mai lasciato spazio ai dubbi. Ieri sera dal palco del cinema Colosseo ha inviato ai «compagni socialisti» altri messaggi. «Novelli non si tocca».

Lo hanno ripetuto oltre duemila persone tra un grande sventolio di drappi rossi gridando «Diego, Diego». Accanto al sindaco dimissionario di Torino c'era lo stato maggiore del pci: da Adalberto Minucci della segreteria nazionale a Piero Fassino, segretario provinciale, da Athos Guasso, segretario regionale, a Giorgio Ardito, vicepresidente della Provincia con consiglieri comunali, militanti, amici.

Nel lungo braccio di ferro tra socialisti e comunisti, il pci ha già deciso da tempo e ieri non ha fatto altro che confermare: «Non accettiamo pregiudiziali o veti su nessuno». Detto questo i comunisti sono pienamente disponibili a dialogare per ricreare una organica giunta di sinistra. Ma il confronto pci-psi sembra fermo allo «stop» della pregiudiziale Novelli. Il psi non ha nessuna intenzione di ritirare il veto, il pci fa quadrato attorno al suo sindaco. Forse i socialdemocratici, in questa situazione di stallo, potrebbero offrire qualche via d'uscita. «I comunisti — dicono — non possono sostituire Novelli con un altro dei loro. Ma forse se il sindaco fosse di un partito alleato, il sacrificio potrebbe essere più accettabile». Ipotesi, fantapolitica, comunque e nulla più.

Pci, psi, psdi sono fermi alle note posizioni. Ci sarà qualche giorno di tregua prima degli incontri. Intanto sabato i comissari socialisti rientrano in città. Il psi sta cercando una soluzione accettabile anche per evitare le elezioni. Sul «no» al ricorso anticipato alle urne sono d'accordo la dc, il pri, il psdi. Il pci invece non le esclude «se — spiega in via Chiesa della Salute — *l'attesa di un accordo dovesse prolungarsi oltre il lecito*».

In questo terreno ricco di veti, di messaggi, di pregiudiziali, il pri ha giocato ieri la carta del pentapartito. La risposta della dc è firmata dal responsabile nazionale degli enti locali professor D'Onofrio. «*Riteniamo che la riproposizione di una giunta di sinistra al Comune costituirebbe non solo un'offesa al buon senso, ma soprattutto un danno grave per la città e per l'intera regione. La crisi sociale, civile ed economica in cui versa Torino impone una svolta nel governo della città. La dc ritiene che questi non siano per Torino i tempi della ordinaria amministrazione e dichiara la propria disponibilità a ricercare, nella chiarezza della linea politica e nella concretezza dei programmi, un governo alternativo a quelli che sin qui hanno amministrato la città*».

Semaforo verde dunque alla richiesta del pri. Stessa risposta dai liberali: «*Siamo disponibili al pentapartito ma chiediamo un pronunciamento chiaro da parte dei socialisti*». E' ancora troppo presto per poter già decifrare il futuro volto della giunta di Torino. Tra una settimana, forse due, tutto sarà più chiaro e i partiti sceglieranno tra una soluzione politica della crisi o il ricorso alle elezioni.

● Domani pomeriggio, alle 14,30, alle Molinette nell'aula magna «Dogliotti», si terrà un'assemblea organizzata dal Coordinamento Infermieri Professionali Disoccupati, precari e allievi a cui sono stati invitati i partecipare i sindacati, l'Usl 123, l'Assessorato alla Sanità della Regione Piemonte per discutere sul problema dell'occupazione.

Una raccolta di preziosi arazzi

«Patchworks» *tradotto letteralmente significa* «lavori di rattoppo»: *dall'America del Nord, dove sembra aver avuto origine, questa particolare forma di espressione artistica, attraverso itinerari sconosciuti, è approdata alla fine del '700 anche in Oriente, e precisamente in India.*

I «patchworks» (arazzi formati da ritagli, quasi «collages», di differenti tessuti) rappresentano scontri militari o cerimonie di culto. I soggetti rappresentati sono dunque cavalli o elefanti cavalcati da guerrieri, singoli personaggi o sacerdoti che porgono offerte nel tempio.

Una mostra di questi arazzi è aperta fino al 29 ottobre — è la prima a Torino di questo genere — nella galleria di arte tessile decorativa in via Montebello 12. La raccolta dei preziosi «patchworks» si deve all'iniziativa di Maria Pia Zuccaro: «E' il frutto di una ricerca che ci ha impegnato per tre anni in India. Dal punto di vista storico non abbiamo ancora completato le ricerche, ma abbiamo voluto comunque anticipare la mostra perché ci pareva comunque che queste opere meritassero di essere esposte. Quel poco che si sa sui "patchworks" è che sono lavori di arte popolare. I dodici esposti però sono tutti stati reperiti in case private: famiglie dei ceti superiori. Potrebbe trattarsi, viste le raffigurazioni, di ex voto».

s. rot.

«Azzurra» in edicola (sconto ai lettori)

Due iniziative del Gruppo Fabbri - Attenti al tagliando domani e lunedì su Stampa Sera

Azzurra, un nome, un mito, una speranza di nuovi successi, una realtà che ha portato una rinnovata immagine dell'Italia nel mondo. Sulla scia di questo successo, il Gruppo Editoriale Fabbri, l'Alitalia *e la* Cinzano *hanno promosso un incontro presso il ventitreesimo salone nautico di Genova che, quest'anno, ospita la celebre barca. L'appuntamento è per sabato al Palazzo dei congressi-auditorium.*

Durante l'incontro, Piero Ottone, scrittore, giornalista e grande amante del mare, presenterà il volume «Dall'America all'Azzurra», *in libreria a fine ottobre, e la collana a fascicoli settimanali* «Azzurra, l'avventura più antica dell'uomo», *in edicola dal 14 ottobre. Due iniziative editoriali — curate dal Gruppo Fabbri — ideate per soddisfare la rinnovata richiesta di notizie sulla vita del mare risvegliata dall'impresa di Azzurra.*

In considerazione dell'enorme interesse sollevato dalla eccezionale prestazione di Cino Ricci (lo skipper di Azzurra), «Stampa Sera» *fa un omaggio ai suoi lettori. Domani e lunedì, pubblicheremo un tagliando che, presentato in edicola, consentirà uno sconto di 500 lire per l'acquisto del 1° fascicolo della collana* «Azzurra, l'avventura più antica dell'uomo». *Lo pagherete così 1800 lire anziché 2300. L'opera è rivolta, oltre che a tutti gli appassionati della vela, anche a quanti vogliono avvicinarsi per la prima volta a questo magico mondo del mare fatto di «libertà di vivere».*

Oggi e domani

● D'intesa con l'Assessorato all'Ambiente del Comune ed in conformità agli accordi sindacali a suo tempo intercorsi, la A.M.R.R. sta procedendo — come è noto — a porre in atto una serie di provvedimenti nell'ambito dell'attuazione dell'unificazione dei servizi di igiene della Città.

A partire dal 17 ottobre 1983, l'Azienda assumerà, nel VII Quartiere, i servizi di igiene urbana (pulizia suolo pubblico, aree verdi, pulizia e disinfezione orinatoi pubblici, sgombero discariche abusive, ecc.). Con questa acquisizione i Quartieri serviti dall'Azienda salgono a 18 su 23 e si avvicina quindi la fase finale della complessa operazione di unificazione.

● Le «*Donne di oggi*» si incontrano questa sera alle 21,30 in via Bertolotti 1. Il quartetto «Los Amigos» suona e canta musica messicana.

● Oggi, alle ore 17, nell'ambito della mostra «Arte e Scienza per il Disegno del Mondo» allestita alla Mole Antonelliana, nella saletta delle proiezioni situata al piano terreno, Elisa Mongiano, dell'Archivio di Stato di Torino, terrà una conferenza sul tema «Carte nautiche e portolani: sulla linea dei venti».

● Domani sera a Bajo Dora riprendono gli «Incontri del venerdì» nella sede del coro bajolese. La serata è dedicata alla chitarra dal classico al popolare con la partecipazione del concertista Gino Borio e dei suoi allievi e di «Remo 'l ciaplé» di Samone.

● Domani alle 18,30 presso la sede dell'Aics, via Massena 2, incontro con la psicologia comportamentistica. Il prof. Paolo Meazzini, docente di psicologia all'Università di Roma, parlerà sul tema: «La conduzione della classe».

ENTE NAZIONALE PER L'ENERGIA ELETTRICA
Roma - Via G. B. Martini, 3

AVVISO AGLI OBBLIGAZIONISTI

PRESTITO OBBLIGAZIONARIO 1981-1988
A TASSO INDICIZZATO DI NOMINALI L. 600 MILIARDI (ENSTEIN)

Il 1° novembre 1983 matura l'interesse relativo al semestre maggio-ottobre 1983 (cedola n. 5) nella misura di L. 95.000 nette per ciascuna cedola del taglio da 1.000 obbligazioni e di L. 475.000 per ciascuna cedola del taglio da 5.000 obbligazioni, senza alcuna trattenuta per spese.

Comunichiamo inoltre che:

a) per i titoli quotati esenti da imposte, di cui all'art. 6 punto A del regolamento, il tasso di rendimento, pari alla media aritmetica dei rendimenti medi effettivi dei mesi di agosto e settembre 1983, è risultato pari al 17,781%;

b) per i BOT a 6 mesi il tasso di rendimento, pari alla media aritmetica dei rendimenti - determinati con capitalizzazione composta con riferimento all'anno commerciale - corrispondenti ai prezzi di assegnazione delle aste tenutesi nei mesi di agosto e settembre 1983, è risultato pari al 17,287%;

c) la media aritmetica dei tassi di cui ai precedenti punti *a)* e *b)* risulta, pertanto, pari al 17,534%, corrispondente al tasso semestrale equivalente dell'8,413%, arrotondato a norma di regolamento all'8,40%, che maggiorato del margine dello 0,50%, corrisponde al tasso semestrale dell'8,90%.

In conseguenza, a norma dell'art. 5 del regolamento del prestito, le obbligazioni frutteranno per il semestre novembre 1983 - aprile 1984 (cedola n. 6 scadente il 1° maggio 1984) un interesse dell'8,90% pari a L. 89.000 nette per ciascuna cedola del taglio da 1.000 obbligazioni e a L. 445.000 per ciascuna cedola del taglio da 5.000 obbligazioni, senza alcuna trattenuta per spese.

Da ieri mattina nelle camere di sicurezza della questura

L'arresto del collega Mancini

Non ha voluto rivelare al sostituto procuratore De Crescienzo le fonti di informazione - Aveva scritto martedì scorso un articolo sullo scandalo dei petroli - La solidarietà dei colleghi

(Segue da pag. 1)

è contemplato dal codice.

Chi ha scelto per mestiere quello di informare il pubblico in questi casi si trova in tragico imbarazzo. Se parla, l'Ordine lo sottopone a provvedimento disciplinare e potrebbe addirittura sospenderlo o radiarlo. Se non parla ci sono le manette, la camera di sicurezza, alcuni giorni in carcere, un processo.

Mancini martedì mattina aveva scritto e firmato un articolo che si riferiva all'ultima puntata dello scandalo dei petroli. Il giudice che conduce l'inchiesta aveva fatto fermare tre ufficiali della Guardia di Finanza (che il giorno precedente alla pubblicazione dell'articolo sono stati interrogati) e ne ricercava un quarto. Episodi di una vicenda che — anche questa — si trascina da anni con tanti «eccellenti» che entrano e escono dal carcere. La notizia era a conoscenza di tutto l'ambiente giornalistico. La radio l'ha annunciata alle 12,10, le agenzie hanno lanciato le loro note alle 14,15 e soltanto qualche decina di minuti più tardi (poco prima delle 15) la prima copia di *Stampa Sera* è comparsa in edicola.

Mancini aveva precisato nel servizio che del personaggio ricercato non si conoscono né identità né grado.

Al collega i giornalisti riconoscono scrupolo nella ricerca della notizia e particolarmente Mancini è stato prudente per non intralciare le indagini. Come pensare che il quarto personaggio di cui si fa cenno nell'articolo — irreperibile da giorni — abbia aspettato *Stampa Sera* per rendersi latitante e sfuggire all'interrogatorio?

I giornali hanno pubblicato che il generale Lo Prete, in Spagna, aveva gli originali segretissimi degli atti istruttori. Non è stato un giornalista a portargliieli. Se la magistratura vuole eliminare le talpe dal Palazzo si dia pure da fare. Ma non cerchi gli occulti informatori fra coloro che firmano i giornali.

E dunque la severità del magistrato appare sproporzionata. Il procuratore della Repubblica Scardulla (arrivato a dirigere la sede di Torino da poche settimane) richiesto di un incontro da parte del presidente dell'Ordine dei giornalisti, Carlo Gigli, ha risposto che doveva «partire per le ferie». La collaborazione fra Ordini e istituzioni non può avvenire a senso unico. O si pensa a un giornalismo di censure e di veline o occorre piuttosto trovare lo spirito di una convivenza su basi di reciproco rispetto e collaborazione. Questo episodio (e non a caso quello analogo in cui è stato coinvolto il collega Alessandro Rigaldo cinque mesi fa) rende tutto più difficile.

«Il consiglio interregionale dell'Ordine dei giornalisti Piemonte Valle d'Aosta e l'Associazione Stampa Subalpina, in sintonia con le linee da sempre espresse dall'Ordine Nazionale dei Giornalisti e dalla Federazione nazionale della Stampa italiana che in queste ore seguono la vicenda con viva preoccupazione, esprimono il loro sconcerto per il provvedimento adottato dalla magistratura piemontese nei confronti del collega Cosimo Mancini di «Stampa Sera» reo a loro avviso di aver semplicemente divulgato, come del resto hanno fatto altre fonti giornalistiche, una notizia di interesse pubblico prestando attenzione a farlo in tempi e modi che non fossero di intralcio all'opera del magistrato inquirente.

L'Ordine e l'Associazione fanno presente che questo arresto ripropone il problema del segreto professionale dei giornalisti e si augurano quindi che il problema stesso venga celermente affrontato e risolto nelle sedi competenti anche grazie all'intervento dei numerosi giornalisti parlamentari.

«Al fine di perseguire i veri colpevoli di violazione del segreto d'ufficio — pubblici ufficiali e magari gli stessi magistrati — gli inquirenti usano i giornalisti come strumento per accertare la verità dei fatti, colpendo l'ultimo anello, il più debole, di una catena che risale a ben altre e più elevate responsabilità. L'arresto di Cosimo Mancini per le modalità e il contesto nei quali è avvenuto diventa inammissibile per la confusione che volutamente viene fatta con la figura dell'imputato testimone. Mancini poteva essere indiziato di reato per la violazione del segreto istruttorio o al limite per concorso in violazione del segreto d'ufficio. Se così fosse stato fatto Mancini avrebbe potuto avvalersi dei diritti che la nostra legge garantisce almeno formalmente a qualsiasi imputato, primo fra tutti quello di non rispondere».

«Il magistrato con il suo comportamento — conclude il comunicato dell'Ordine e dell'Associazione — ha invece di fatto eluso i diritti di Mancini. Lo ha interrogato come testimone su una vicenda nella quale si doveva ipotizzare una sua posizione di imputato, creando così l'assurdità di un teste possibile imputato che deve testimoniare contro se stesso, che deve fornire al giudice le prove per poterlo poi incriminare e che se non lo fa viene arrestato.

«E' un problema questo che non richiede a nostro avviso interventi legislativi ma che può e deve essere risolto dai giudici semplicemente applicando le disposizioni di legge: e ciò, prima ancora che a tutela della libertà di stampa, a garanzia del diritto di ogni cittadino, giornalista o no».

Scandalo petroli Di nuovo sentito l'ex segretario di Aldo Moro

SERENO FREATO

Per oltre tre ore l'ex segretario di Aldo Moro, Sereno Freato, è stato oggi sentito dai magistrati milanesi Silocchi e Lamanna nell'ambito di un «troncone» della vasta e complessa inchiesta sullo scandalo dei petroli.

L'interrogatorio è avvenuto nel «repartino detenuti» dell'ospedale torinese delle Molinette dove l'ex collaboratore dello statista democristiano assassinato dalle Brigate rosse si trova piantonato. Proprio nei giorni scorsi il giudice Silocchi aveva notificato a Freato un nuovo mandato di cattura, contestandogli una serie di reati relativi agli illeciti traffici che passavano attraverso la «Bitumoil», una raffineria di Vignate di proprietà del petroliere Bruno Musselli: concorso in contrabbando, concorso in bancarotta fraudolenta, falso e corruzione.

I magistrati non hanno voluto fare alcuna dichiarazione dopo l'interrogatorio cui hanno sottoposto Freato (agli arresti dall'aprile scorso) appellandosi al segreto istruttorio; è probabile, comunque, che l'accusato abbia accettato di «collaborare», così come già aveva fatto in precedenza con gli inquirenti torinesi.

Racket in azione stanotte a fuoco bar e cartoleria

A Mirafiori sud e Venaria - Interamente distrutto il locale «Dama rossa» - Una bomba ad alto potenziale - Danni per molti milioni

IL BAR «DAMA ROSSA». A SINISTRA LA SARACINESCA DIVELTA

Racket in azione questa notte. Un bar ed una cartoleria sono stati distrutti a Torino e a Venaria. I danni maggiori sono stati causati al bar «Dama Rossa», in via Monteponi 40 a Mirafiori Sud. L'intero isolato è stato svegliato verso le 3,15 da un gran botto: quando la gente delle case attorno si è resa conto di quel che stava accadendo ha visto uscire le fiamme dal bar all'angolo di via Vallorsa con via Monteponi.

Il locale, molto grande e con qualche pretesa di eleganza, è stato interamente distrutto dall'esplosione e dalle fiamme prima che i vigili del fuoco giungessero per spegnere l'incendio.

Il bar è di proprietà di Maria Teresa Manis, 34 anni. La donna sarà sentita questa mattina dalla polizia: si tenta di stabilire se come proprietaria sia mai stata minacciata dal racket. Con molta probabilità gli attentatori sono penetrati nel locale dal retro, passando dal cortile interno del palazzo di via Monteponi 40.

Malgrado l'alto potenziale della bomba che ha distrutto il bar e l'intensità del fuoco nessun abitante del condominio ha subito danne né ha corso pericoli per il tempestivo arrivo dei vigili del fuoco. I danni al bar sono di decine di milioni.

Il secondo episodio è invece avvenuto a Venaria, in via Amati 159 A. Un incendio è scoppiato ieri sera dopo le 23 in una cartoleria. Con tutta probabilità anche questo è di origine dolosa. L'esercizio commerciale è stato praticamente distrutto dalle fiamme prima dell'intervento dei pompieri con danni per molti milioni.

Scomparso un giovane

Si chiama Walter Ferrero, ha 17 anni ed è scomparso da quasi un mese senza più dare notizie. Il giovane, che da qualche tempo era ospite della Comunità alloggio di via Passoni 18, è sparito dal 25 settembre: di ritorno da un breve soggiorno di lavoro nei campi ad Asti, una volta giunto a Porta Nuova ha detto ai due amici che erano con lui di voler fare una passeggiata prima di rientrare nell'alloggio.

Da allora non si è più saputo nulla. Gli amici della Comunità pensano che, approfittando della piccola somma guadagnata, abbia deciso di recarsi a Roma o in Liguria.

l'inglese come a Londra!
REGENCY SCHOOL
tutte le lingue, seriamente.
• soltanto insegnanti di madre-lingua
• registrazioni in video-tape per controllo
TORINO - VIA ARCIVESCOVADO 7 - TEL. 517456 (3 LINEE)

MAGAZZINI CAROSELLO
• VIA BERTOLA 15 TO
• VIA GORIZIA 52 TO
• VIA GENOVA 81 TO
GRAN FIERA DEL BIANCO
Comun. Legge n. 80
VENDITA PROMOZIONALE
SCONTO 15%
su tutti gli articoli
BIANCHERIA PER LA CASA E INTIMA
TENDAGGI
MAGLIERIA

Platti jeans
è anche rock morbido
punto d'incontro Lavazza

a Torino "Poltrona Frau" è:
Poltrona Frau
TEO BIANCO
Via Principe Amedeo, 2
Telefono 541667 - 544082
Poltrona Frau
CENTRO FRAU
Corso Peschiera, 237
Telefono 383596

Nascerà un liceo linguistico sarà statale e molto moderno

Il progetto in via di definizione prevede un corso sperimentale all'Itc Arduino di via Figlie dei Militari - Due o tre lingue straniere sostituiranno greco e latino

E se chiudessimo le scuole insicure?

Per la legge sono dei «manager», dei gestori di azienda; e, come tali, direttori didattici e presidi possono essere incriminati se i locali scolastici non rispondono alle misure di sicurezza. Ma, a differenza dei «capitani d'industria», non hanno né mezzi né potere reale per modificare le cose.

Una situazione intricata, paradossale, che sta portando ingiustamente molti capi di istituto sul banco degli imputati e sulla quale torna oggi l'Associazione direttori e ispettori della Provincia di Torino.

«E' un manager di tipo molto particolare — *sostengono i presidenti Franco Calvetti e Michelino Re Fiorentin* — perché il direttore o il preside condivide con l'ente locale le responsabilità in merito alla sicurezza degli edifici, ma poi non dispone dei mezzi economici per provvedere agli interventi resi indispensabili dalle norme anti-infortunistiche; compete loro unicamente l'impegno di segnalare al proprietario degli immobili adibiti ad uso scolastico (Comune o Provincia, a seconda dell'ordine di scuola) le molte disfunzioni presenti in quasi tutte le scuole e di sollecitarlo ad intervenire per sanarle».

Capita, però, che — nonostante le assicurazioni date dal Provveditorato e dagli organi di controllo, fatte le segnalazioni, ripetuti i solleciti — nelle more della realizzazione degli interventi, certe Unità sanitarie locali procedano alla incriminazione di capi di istituto «colpevoli, forse, di non aver provveduto di tasca propria alla installazione del parafulmine, delle scale di sicurezza o di vetrate infrangibili».

Per la verità, una via di uscita per direttori didattici e presidi ci sarebbe, ricordano Calvetti e Re Fiorentin: «La chiusura dell'edificio scolastico, a tempo indeterminato, in attesa degli interventi risanatori; in quanto, il solo fatto che la scuola funzioni costituisce per il capo d'istituto il rischio di una ammenda. Ma va tenuto conto del disagio sociale che una misura del genere produrrebbe sull'utenza; ben poche sarebbero le scuole, dalla materna alla media superiore, in linea con le sofisticate e minute prescrizioni antinfortunistiche».

Dalla gravità di questa misura di emergenza, si rendono conto per primi i capi istituto, cui va riconosciuto il coraggio e l'impegno civile di continuare ad assicurare un pubblico servizio, rischiando quotidianamente una denuncia penale. Certo, non è esasperando direttori e presidi, seminando ansia e tensione, che il problema si può risolvere. «Occorre, semmai — *precisano i presidenti dell'Associazione direttori e ispettori* — promuovere una intelligente base di intesa, tra enti locali, organismi di controllo ed organi collegiali della scuola, perché in tempi credibili, con piani realistici e buon senso, si intervenga per sanare le numerose disfunzioni».

Con ogni probabilità Torino avrà un liceo linguistico statale. La certezza è subordinata all'approvazione da parte del ministero del progetto di un corso sperimentale con questo indirizzo che un gruppo di insegnanti dell'Itc «Arduino» di via Figlie dei Militari sta elaborando da un anno.

L'impegno non è di poco conto. Si è trattato di definire le linee generali, chiarirne la «filosofia» e affrontare l'articolazione dell'area disciplinare. Una volta delineata l'impalcatura del nuovo corso, ora vanno precisati i contenuti. E, dopo la verifica del collegio dei docenti dell'istituto, il progetto sarà presentato al ministero entro dicembre perché possa concretizzarsi con l'inizio del prossimo anno scolastico.

In altre grandi città esistono corsi sperimentali o licei linguistici comunali. Torino fa eccezione: la formazione pubblica non offre nulla di simile, tanto che, in presenza di una domanda piuttosto sostenuta, si è molto sviluppata nell'ultimo decennio l'iniziativa privata. Che ha un'impronta tradizionale e tasse di iscrizione e frequenza molto alte: tra il milione e ottocentomila e i due milioni e mezzo di lire secondo il diverso «top level» delle scuole.

A gettare il sasso nello stagno è stato il Lend, un'associazione di insegnanti di lingue. L'idea di chiedere al ministero l'autorizzazione per un corso sperimentale ad indirizzo linguistico è stata raccolta dal collegio docenti dell'«Arduino».

Nel corso di lunghe riunioni l'idea si è tradotta in progetto: un biennio comune, con «grandi spazi» per l'italiano, l'educazione civica e la storia, due o tre lingue straniere e la matematica, e tre successivi anni di specializzazione, individuata in un'area direttamente professionalizzante, di tipo economico-aziendale, e in un'altra di impronta prevalentemente letteraria di introduzione alla scelta universitaria.

Dicono gli insegnanti del gruppo di lavoro: «Ci siamo preoccupati di prefigurare la riforma e di raccordare i profili professionali alle indicazioni del mercato del lavoro. Ne è emersa un'impostazione mirata su di una formazione di base, polivalente, adeguata alla mobilità dei ruoli all'interno del processo di riconversione industriale e di sviluppo del terziario superiore a Torino».

Nel biennio si tenderà a privilegiare rispetto ai contenuti l'insegnamento degli strumenti di conoscenza. L'obiettivo ambizioso è una formazione aperta ai linguaggi del futuro (l'alfabetizzazione informatica ed elettronica) e alla realtà economica e sociale del presente (con immersioni nella sociologia e nell'economia). Rispetto all'impianto del liceo classico le lingue straniere sostituiranno il greco e il latino. Ma in 35 ore settimanali di lezione vi sarà modo di spalancare molte altre finestre sugli orizzonti culturali che richiede una moderna formazione liceale.

Alberto Gaino

Pochi ordini, ritardi negli incassi Aziende piemontesi ancora pessimiste

L'indagine congiunturale della Federpiemonte per l'ultimo trimestre '83 - Pininfarina: «Il rilancio dell'attività resta affidata alla crescita delle esportazioni sulla scia della ripresa Usa»

«A più di tre anni dall'inizio della crisi, la situazione delle aziende piemontesi è ancora difficile. La produzione rallenta, gli ordini sono scarsi, la situazione finanziaria peggiora per l'alto costo del denaro e per ritardi negli incassi. A farne le spese, sono soprattutto gli investimenti, viste anche le difficoltà a disporre di capitali freschi e accessibili». Lo sostiene l'ingegner Sergio Pininfarina, presidente della Federazione delle Associazioni Industriali del Piemonte, commentando la puntuale indagine congiunturale per il quarto trimestre '83.

«In questa situazione — aggiunge — la ripresa della attività produttiva sembra affidata alla crescita delle esportazioni, sulla scia della ripresa commerciale mondiale trainata dagli Stati Uniti, che già agiscono da locomotiva nei confronti dell'economia giapponese, tedesca ed inglese».

Questa situazione, sostiene ancora Pininfarina, genera due ordini di problemi. Il primo deriva dalla esigenza di favorire, o quanto meno non frenare, lo sviluppo della domanda interna, sia pure entro i limiti posti dalla bilancia dei pagamenti e dall'inflazione: «Un mercato interno debole rende più difficile per gli operatori presentarsi sull'estero, soprattutto per la elevata incidenza dei costi fissi a bassi volumi produttivi».

Il secondo problema «investe le ragioni strutturali della nostra capacità di essere competitivi sul mercato internazionale. Il confronto, in questo caso, va fatto in termini di prezzi e quindi di costi e di disponibilità di risorse da destinare agli investimenti, essendo il mantenimento o l'ampliamento delle quote di mercato legato ad un continuo processo di rinnovamento indotto da massicci investimenti in innovazioni di processo, di prodotto ed organizzative».

Non cala la cassa integrazione

Questi i dati più significativi della indagine congiunturale per il quarto trimestre '83, curata dalla Federazione delle Associazioni industriali del Piemonte, la quale ha elaborato le risposte di circa 1100 aziende.

La **produzione totale** è prevista in aumento dal 15,6% delle aziende (15,4% sei mesi fa e 11,9% a gennaio) e in diminuzione dal 33,1% delle aziende (38% tre mesi fa e 31,6% in precedenza): il saldo tra percentuale di ottimisti e percentuale di pessimisti, che alla fine di marzo era — 16,2% e — 26,1% tre mesi fa, è risalito a — 17,5%.

Per gli **ordinativi in complesso** le previsioni di aumento sono il 16,4% (in precedenza, l'11,5% ed il 16,9%); quelle di riduzione il 37,2% (erano 40,7% e 36,5%) il saldo è — 20,8% contro — 19,6% di marzo e — 29,2 di giugno. Il quadro è meno negativo sull'estero. In questo campo abbiamo il 21,9% di aziende che prevedono aumento di **ordinativi dall'estero** e il 28,8% che prevedono diminuzione: il saldo è — 7,8% contro — 18,2% di tre mesi fa e — 12,9% di marzo.

Migliora lievemente anche la situazione del **carnet ordini**: la percentuale di aziende con meno di un mese di produzione assicurata è 37,8%; era 39,9% alla fine di giugno e 41,1% sei mesi fa. Sempre molto grave appare la situazione degli **incassi**: la percentuale di aziende che segnala ritardi negli incassi si situa sul 68,8%; era 68,5% alla fine di marzo e 70% tre mesi fa.

Molto bassa appare inoltre l'attività di investimento. Intenzioni di effettuare **investimenti** nei prossimi dodici mesi per ampliamenti vengono espresse infatti dal 13,4% delle aziende, con frequenza eguale a quella dello scorso trimestre e simile a sei mesi fa (12,2%). Per quanto riguarda l'**occupazione** indicazioni di aumento provengono dal 4,7% delle aziende e di diminuzione dal 27,4%; il saldo pari a — 22,7% è un po' meno negativo dello scorso trimestre quando era — 25,2%, e simile a quello registrato a marzo (— 22,2%).

La percentuale di imprese che intende ricorrere alla **Cassa integrazioni Guadagni** è simile a quella di giugno, con un valore di 32,9% contro 32,4%: sei mesi fa era pari a 31,1%.

Improvvisamente è mancato

Ernesto Perotto

Premio fedeltà FIAT

Lo piangono la moglie **Pina**, la figlia **Marisa** con il marito **Giuseppe Cornaglia**, il nipote **Giancarlo** e parenti tutti. Funerali oggi ore 14 Ospedale Mauriziano indi la cara salma proseguirà per Susa.

— **Torino**, 13 ottobre 1983.

I cugini **Comoglio, Malano, Meotto** partecipano al dolore della famiglia Perotto per la scomparsa del caro **ERNESTO**.

— **San Giorgio Canavese**, 12 ottobre 1983.

Il **Condominio di C.so Agnelli 90** partecipa al dolore che ha colpito la signora Perotto per la scomparsa del **MARITO**.

Tino Roberto Carla e papà, **Mirella, Sergio, Silvia** e mamma commossi partecipano al dolore.

«La gioia attraverso il dolore»
L. W. Beethoven

E' scomparsa la mia dilettissima

Nerina Luisa

che dal mio cuore giunga alla tua anima tutto il mio amore. Tuo **Silvio**.

— **Torino**, 12 ottobre 1983.

E' mancata dopo lunga sofferenza

Nerina Luisa Poppi in Arduino

Con cuore straziato lo annunciano il marito **Silvio**, i nipoti **Rudy, Ettore, Diego, Silvana, Davide**, le cognate **Raffaella** e **Franca**, i cognati **Giuseppe** e **Clemente**, i suoceri **Germano** e **Lionella, Vanna** e **Michele**. Funerali oggi 13 ore 15,30 nella parrocchia S. Marco di Buttigliera Alta con partenza alle ore 14 da corso Moncalieri 273 Torino.

— **Torino**, 12 ottobre 1983.

E' mancato all'affetto dei suoi cari

Ernesto Ferraris

Cavaliere di Vittorio Veneto

di anni 87

Lo annunciano addolorati i figli: **Giacomo** con **Piera** e **Cristina, Carlo** con **Wilma, Patrizia** e **Ernesto; Giuseppe** con **Anna, Marilena** e **Marco**. I funerali avranno luogo giovedì 13 ottobre alle ore 15 a Bianzè.

— **Vercelli-Bianzè**, 13 ottobre 1983.

Improvvisamente è mancata all'affetto dei suoi cari

Teresa Borca

anni 71

Ne danno il triste annuncio: lo zio **Mario**, parenti e amici tutti. Funerali oggi 13 c.m. ore 14, via Ricasoli 26, parrocchia S. Croce ore 14,30. La presente è partecipazione e ringraziamento.

— **Torino**, 13 ottobre 1983.

E' mancato ai suoi cari

Gino Brombin

Tassista

Lo annunciano la moglie, figlie, generi, nipoti, sorelle e fratelli e parenti tutti. Funerali venerdì 14 ore 10 da corso Traiano 158. La presente è partecipazione e ringraziamento.

— **Torino**, 12 ottobre 1983.

E' mancato improvvisamente all'affetto dei suoi cari

Adone Massari

Pensionato Aim

Ne danno il triste annuncio: moglie, figlia, genero, il nipote **Riccardo** che tanto amava, parenti tutti. Funerali domani 14, ore 10,15 alla parrocchia Santa Giulia. La presente è partecipazione e ringraziamento.

— **Torino**, 12 ottobre 1983.

Cristianamente è mancato

Pietro Gorra

Lo annunciano il fratello **Luigi**, la cognata e nipoti. Funerali oggi, ore 14,15 da ospedale Mauriziano.

— **Torino**, 13 ottobre 1983.

E' mancata

Paolina Ruffino ved. Gaj Cavallo

Lo annunciano sorella e nipoti. Funerali venerdì ore 8.30 via Maiolo 5.

— **Pianezza**, 13 ottobre 1983.

Ci ha lasciati

Pasquale Gonella (Pasqualino)

di anni 71

Addolorati lo annunciano: la moglie **Adelaide Ghione**, il figlio **Bruno**, fratelli e sorelle, cognati e cognate, nipoti e parenti tutti. Funerali in frazione Annunziata di Costigliole d'Asti, venerdì 14, ore 15,30. Pullman partenza da Torino, dalla parrocchia Madonna di Campagna ore 13,45. Non fiori ma opere di bene, queste devolute al Centro tumori.

— **Annunziata di Costigliole d'Asti**, 12 ottobre 1983.

Partecipano al lutto le famiglie: **Giuseppe, Pasquale, Bruno** e **Mario Pia; Elio, Francesco, Carlo, Corrado Boria**.

E' cristianamente mancata

Maria Rufolo in Iannuzzi

Addolorati lo annunciano: il marito **Ferdinando** col figlio **Gennaro**, la nuora, nipoti e quanti l'hanno assistita con affetto. Funerali venerdì ore 14,30 Parrocchia Sant'Anna. Partenza ore 13,30 Ospedale Molinette. E' partecipazione e ringraziamento.

— **San Mauro Torinese**, 12 ottobre 1983

E' mancata

Maria Gasparini Casari ved. Tirelli

anni 77

Ne danno il doloroso annuncio a funerali avvenuti le figlie **Thea** e **Fausta**. I nipoti **Carlo Emanuele** e **Donatella**. Cugini, nipoti e parenti tutti.

— **Torino**, 11 ottobre 1983

Sono vicini ad Anna per la scomparsa del papà

Carlo Torso

i colleghi della **Medicina d'Urgenza**:
Giuseppe Garetto
Mauro Allosti
Sergio Bretti
Gianvittorio Buronzo
Aldo Cellino
Bruno Curti
Germana Ferraudo
Mario Garrone
Sergio Malrano
Mirzi Mariani
Corrado Moiraghi
Aldo Nagar
Milena Pasquino
Oriana Pecchio
Liana Petrocchini
Alberto Pistallo
Sandro Poma
Francesco Porcile
Bruno Tartaglino

— **Torino**, 12 ottobre 1983.

Direzione e **Personale della Cassa di Risparmio di Torino** partecipano al dolore della famiglia per il decesso della

rag. Giovanna Sansone

Dipendente dell'Istituto

— **Torino**, 12 ottobre 1983.

I **Colleghi dell'Ufficio mutui** si uniscono al lutto della famiglia con profondo cordoglio.

Direzione e **Personale della Cassa di Risparmio di Torino** partecipano al dolore del rag. Saverio Bosco per il decesso del papà

Antonio Bosco

— **Torino**, 12 ottobre 1983.

I **Colleghi della Dipendenza n. 11** si uniscono al lutto dell'amico Saverio.

La **Santo Stefano** ricorda con vivo rimpianto il rev.do

don Dario Daldola

Parroco di N.S. SS. Sacramento

per otto lustri affettuoso amico, confessore, consigliere.

Le **Ex socie della «In virtute fiorens»** partecipano addolorate alla perdita del loro amato **ASSISTENTE**.

— **Torino**, 13 ottobre 1983.

Dirigenti, Colleghi, Amici dell'Abarth partecipano al grave lutto di Antonio Gentini per l'immatura perdita della moglie

Giuseppina Cantù in Gentini

— **Torino**, 12 ottobre 1983.

Cristianamente come visse il nostro caro grande papà

Gaetano Merlo

anni 81

ci ha lasciati. Lo piangono la moglie **Nella Attolini**, i figli **Alessandro** con **Gianna** e **Silvia, Anna Maria, Laura** con **Ettore, Sergio** e **Massimo, Fiorella** con **Franco, Marco, Marina** e **Paolo**. Si uniscono al dolore le cognate **Ida** e **Lina Attolini**. Un ringraziamento particolare al dottor Gian Enrico Giorgis, ai medici e personale ospedale San Luigi per l'amorevole assistenza. I funerali avranno luogo venerdì 14 ottobre alle ore 8,30 presso la parrocchia di S. Anna e proseguiranno per il cimitero di Collegno.

— **Torino**, 12 ottobre 1983.

RINGRAZIAMENTI

I familiari di

Alfonso Ricotta

profondamente commossi per la grande manifestazione di affetto dimostrata al loro caro ringraziano e stringono in un immenso abbraccio tutti coloro che hanno voluto ricordarlo nell'estremo saluto.

— **Torino**, 13 ottobre 1983.

ANNIVERSARI

1977 — 1983

Ines Signa Molino

Il marito **Otello** sentendo sempre più la sua mancanza ricorda con tristezza la cara moglie **Ines** nel sesto anniversario della sua morte. S. Messa 14 ottobre ore 9 parrocchia via Spoleto 12.

1982 — 14 ottobre — 1983

Giovanni Alessio

I tuoi cari sempre ti ricordano con infinito rimpianto. S. Messa 15 ottobre ore 18,30 parrocchia Nostra Signora del SS. Sacramento (via Casalborgone 16) Torino.

11 ottobre 1960

Sandrina Finotello Boggiatto

16 ottobre 1981

Ivo Giovanni Finotello

La figlia li ricorda con infinito rimpianto e dolore. S. Messa 14 ottobre ore 18,30 Ss. Pietro Paolo.

1980 — 1983

SACERDOTE PROFESSORE

Giovannimaria Rolando

Messa alla Consolata sabato 15 ore 10,30.

1969 — 1983

Alberta Berta

Ti ricordiamo con immutato affetto. S. Messa venerdì 14 c.m. ore 8,30 chiesa S. Vito.

1967 — 1983

prof. Mario Canonico

Sempre vivo nel ricordo e nell'accorato rimpianto dei suoi cari.

1973 — 1983

Giuseppe Stellini

Sempre nei nostri cuori.

1978 — 1983

Teresina Siravegna

Un ricordo una preghiera

NON PIACQUE A TUTTI LA VERITA' SU MICCA

Venticinque anni fa il generale Amoretti scoprì la galleria della famosa esplosione che salvò Torino dai francesi - Sfatò una leggenda durata 252 anni

Sono trascorsi 25 anni esatti: il 3 ottobre 1958, un quarto di secolo fa, sono stati dissipati i veli della leggenda per consegnare alla storia l'episodio di Pietro Micca nella sua versione definitiva, privata dei «fronzoli» che gli uomini sono soliti attribuire a simili avvenimenti. Dopo ben 252 anni dal termine dell'assedio francese alle mura di Torino il capitano Guido Amoretti — ora generale — il 3 ottobre '58 riuscì a provare una propria «intuizione», coltivata per anni, ricostruendo anche nei dettagli il fatto bellico: a una decina di metri di profondità venne dissepolta la «galleria di contromina» con il punto esatto in cui un umile soldato diede fuoco alla miccia che la notte del 29 agosto 1706 salvò Torino.

Tanto è noto l'episodio, tanto è radicato nella coscienza popolare torinese con il suo significato simbolico — che riassume tutta una virtù militare e civica — da non rendere superfluo rievocarlo ancora una volta per tramandarlo intatto nella più nobile tradizione piemontese. Per secoli è stato esaltato il valore di un'azione, unanimemente definita eroica, trascurandone però le testimonianze concrete e l'esatta versione dei fatti.

Racconta il generale Guido Amoretti: «*Come andarono realmente le cose lo narra per primo, ma solo sino a un certo punto, Giuseppe Maria Solaro della Margherita, comandante dell'artiglieria della cittadella, in una relazione stesa per il duca di Savoia in persona. Il Solaro scrive, dopo aver interrogato il minatore di guardia con Pietro Micca, che il "Micca applicò la miccia alle polveri troppo corta e infatti il suo corpo fu trovato a 40 passi dalla scala che aveva disceso nel tentativo di mettersi in salvo».*

UNA FOTO «STORICA» DI 25 ANNI FA: L'ALLORA CAPITANO AMORETTI MOSTRA IL PLASTICO DELLA GALLERIA SCOPERTA

Questa versione, «troppo poco eroica», fu accuratamente dimenticata per 252 anni. Lo stesso Luigi Cibrario, ministro di Carlo Alberto nel secolo scorso, pur avendola certamente letta preferì modificarla e abbellirla accreditando la versione dell'eroe che volutamente si immola «*sterminando due compagnie di francesi e quattro cannoni*».

E invece? «*Invece nell'episodio* — continua il generale — *di certo non furono coinvolte più di una decina di persone. I granatieri francesi riuscirono a calarsi nel fossato attorno alla cittadella e ad annientare le guardie davanti all'ingresso di una galleria scavata dai minatori per far saltare le artiglierie nemiche piazzate davanti le mura. In non più di 5 o 6 entrarono nel cunicolo, passaggi stretti e bassi che al massimo ci passavano due persone per volta.*

«*Pietro Micca, di guardia con il compagno, li vede e letteralmente chiude loro la porta in faccia. Bisogna sapere che il sistema di gallerie era su due piani, uno a sette metri dal suolo e l'altro più profondo, a 14 metri. Ogni tanto c'erano delle scale di comunicazione e proprio qui erano le porte. Se i francesi si fossero impadroniti di porta e scala avrebbero avuto la possibilità di far affluire altri uomini verso l'interno della cittadella. Cosa accadde? Solo 25 anni fa l'abbiamo potuto ricostruire con assoluta esattezza. Da un lato della porta ci sono i granatieri francesi che tentano di sfondarla, dall'altra Pietro Micca che la tiene chiusa e incita il compagno a dar fuoco, con una miccia alla corda di polvere posta su alcuni barili di esplosivo collocati in una nicchia. Perché non c'era già la miccia?*

«*Per l'umidità* — spiega ancora il generale — *le micce sono portate in un sacchetto dai minatori e adoperate sul momento, se no diventano quasi subito inservibili. Per l'eccitazione il compagno non riesce ad accendere la sua, e allora Pietro Micca lo "caccia con male parole", lascia la porta, ne sistema una delle sue (troppo corta), dà fuoco, riesce a scendere la scala, fa pochi passi ma l'onda d'urto della deflagrazione lo schiaccia al suolo. Ecco perché viene ritrovato morto».*

Ma come si è trovato il luogo e perché solo 25 anni fa? «*Perché in quel periodo in via Guicciardini angolo via Gattoni si è iniziato a costruire la nuova sede del palazzo dell'Intendenza di finanza. Se lo scavo per le fondamenta fosse continuato tutto sarebbe andato perso. Io avevo immaginato da qualche tempo che il luogo dello scoppio fosse proprio in quell'angolo dell'ex cittadella perché avevo notato, dalle gallerie ancora esistenti, che le scale di comunicazione giravano tutte a destra. Come mai i metodici piemontesi avevano fatto svoltare proprio quella scala a sinistra? E perché il pozzetto di scolo delle acque esistente alla fine di ogni rampa lì non c'era, meglio era qualche metro più in là?*

«*Semplicemente perché dopo l'esplosione gli assediati non avevano rimosso i detriti limitandosi a tirare su un muro per celare ogni cosa. Poi avevano anche costruito in fretta e furia una nuova scala, per forza di cose svoltante a sinistra, ripristinando i collegamenti con l'intero sistema di gallerie».*

Conclude il generale: «*Dopo aver scavato tre giorni, dal primo al 3 ottobre 1958, abbiamo avuto le prove della nostra teoria. I lavori del nuovo palazzo furono sospesi, il progetto venne modificato in pochi mesi per non distruggere una simile testimonianza storica. Qualcuno ancora adesso non mi ha però perdonato di aver sfatato una leggenda. Meno male che i 50 mila visitatori all'anno del museo Pietro Micca, di cui sono direttore, e delle sue gallerie la pensano diversamente».*

Marco Vaglietti

Ipca: altri cinque morti nuove condanne ai titolari

Secondo processo per la «fabbrica del cancro» di Ciriè - Il primo era stato celebrato dopo la morte di 20 dipendenti

Nuove condanne per i titolari dell'Ipca di Ciriè, l'azienda di coloranti diventata tristemente famosa per essere stata una «fabbrica del cancro» per buona parte dei suoi dipendenti; ne erano morti venti, di cancro alla vescica, quando fu celebrato il primo processo nel '76. A distanza di tanti anni dalla chiusura dei reparti, altri cinque dipendenti sono deceduti, stroncati dallo stesso male. Sono Albino Stella, Giovanni Berrone, Gabriele Appolloni, Benedetto Vannotto e Stefano Perrino. Altri due operai lottano contro il cancro, provocato dal contatto con le ammine, risultate cancerogene: la betanaftilammina e la benzidrina.

Ieri alla quinta sezione del tribunale di Torino, presidente Pempinelli, si è svolto un secondo processo, relativo alle ultime vittime. I titolari dell'Ipca sono stati nuovamente condannati. I giudici, accogliendo le richieste degli avvocati di parte civile Masselli, Negro, Pini, hanno condannato Sereno Ghisotti, 82 anni, a un anno di reclusione, il figlio Silvio, 61 anni, a otto mesi; stessa pena anche a Paolo Rodano, 70 anni, direttore amministrativo. Tutti gli imputati sono a piede libero. Solo Ghisotti (Silvio) e il direttore Rodano fecero qualche mese di carcere a Susa, anni fa, dopo la prima condanna.

Le pene comminate ieri vanno ad aggiungersi, una volta che la sentenza sarà passata in giudicato, a quelle del primo processo, diventate definitive dopo la decisione della Corte di Cassazione; quattro anni, due mesi e 15 giorni per Sereno Ghisotti; due anni, nove mesi e 13 giorni per paolo Rodano; due anni un mese e nove giorni per Silvio Ghisotti. I tre imputati, difesi dall'avvocato Zaccone, sono stati inoltre condannati a pagare i danni alle parti lese, stimati in 600 milioni, che andranno ai familiari, vedove, genitori e figli delle ultime cinque vittime.

Il dibattimento è durato poco meno di un'ora, perché la colpevolezza era già stata accertata; si è trattato solo di confermare le nuove responsabilità. Purtroppo questo di ieri potrebbe anche non essere l'ultimo processo Ipca, se gli altri due ex dipendenti dovessero soccombere. «Le manifestazioni del carcinoma — *hanno detto i legali di parte civile* — hanno un periodo d'incubazione lunghissimo, possono passare anche quindici anni, ma alla fine chi ha lavorato con le ammine si ammala».

Poesia al Pannunzio

Sarà presentato questa sera, giovedì ore 21, presso il Centro Pannunzio (via Mercanti 1, angolo via Garibaldi) l'ultimo volume di liriche di Liana De Luca intitolato «Luoghi e tempi».

«*I luoghi di Liana De Luca* — ha scritto il professor Barberi Squarotti nella prefazione del libro — *sono Parigi, l'Egitto, Torino, Bergamo, Spoleto, Praga, la Tunisia... già di per sé luoghi consacrati dalla storia e dalla poesia, quindi scelti e percorsi con la precisa e sottilmente allegra coscienza di rivisitare e rivedere ciò che già si è da sempre conosciuto».*

FABBRICA SALOTTI
VIA CAVOUR 93 - ALPIGNANO
200
SALOTTI TUTTI DA VEDERE
PREZZI IMBATTIBILI
Alcuni esempi:
Sofà letto L. 150.000
Salotto matrimon. L. 390.000
Salotto Barocco pelle L. 1.480.000
Divani matrimon. L. 260.000
Materassi a molle L. 50.000
VENDITA AL PUBBLICO

verande pieghevoli
in alluminio anodizzato
per balconi, terrazzi, bar, ristoranti
soluzioni combinate con tende da sole
controporte
controfinestre
con e senza zanzariera
baldeschi geom. livio snc.
TORINO
C.so MONCALIERI, 464 TEL. 011/635912-636884

ossola Candy Lavatrici
3 ANNI GARANZIA
Torino - Corso Vercelli 94 - Tel. 287.021
Ciriè - P.za S. Giovanni 1 - Tel. 920.0243

Dall'8 al 16 ottobre
ExpoRivoli
- Fiera campionaria autunnale della provincia di Torino
- Mostra mercato con esposizioni artigianali, commerciali e industriali
Oltre 200 stands con tante cose da vedere e comprare...
Gastronomia da tutt'Italia - Luna park
Orario feriali 17-23 sabato e festivi 14-23
All'Interno: Rettilandia
1' mostra internazionale di serpenti velenosi

INFORMITALIA
ISTITUTO NAZIONALE INFORMAZIONI
CONTROLLI - INDAGINI - INFEDELTA' - ESITO ASSICURATO
Corso Vittorio Emanuele 107 - Tel. 511.024 - 538.682 - Torino

PER CHI VUOLE FATTI e non SLOGANS
per acquisti, vendite, frazionamenti, consulenze
ALESSIO IMMOBILI
Via Confienza 15 bis
Tel. 512.642 (ric. autom.)

Legnocasa
Porte, finestre, rivestimenti, pavimenti e soffitti...
con il legno la casa è più bella
SABATO APERTO
Via Lanzo 179
Borgaro Torinese
Tel. 470.26.02/3/4

ECONOMICI

In tema di offerte di impiego o lavoro, l'editore ricorda che la legge 9.12.1977 n° 903 vieta discriminazioni sul sesso e l'inserzionista è impegnato a rispettare tale legge.

2 Affari e capitali

ATTENZIONE finanziamenti fiduciari mutui ipotecari artigiani commercianti piccole e medie industrie. Via S. Teresa 23, telefono 539.026.
CONCEDESI finanziamenti fiduciari ad impiegati operai massima riservatezza e rapidità. Per appuntamenti tel. 657.837.
FAIT finanziamenti su automezzi o immobili. Celerità, riservatezza, tassi modici. Torino, via Avogadro 19, telefoni 510.136 - 530.297.
PRESTITI fiduciari o ipotecari con rimborso sino a 10 anni senza cambiali anche dopo ipoteca bancaria. Credim Torino via A. Doria 15, telefono 549.822.
RAPIDAMENTE scontiamo cambiali provenienti da vendite immobiliari o attività commerciali. Tel. 351.393.

3 Aziende, negozi

A.A.A.A. AZIENDAL MARKET Società Gruppo Casamercato 011 650.2175 compravendo attività di ogni genere e prezzo.
A. BAR latteria in Torino 400 mila incasso giornaliero cedo minimo anticipo. Tel. Riva 585.333.
ABAMEC 638.038 colorificio importante centro 20 km Cuneo, buon avviamento centrale cedo L. 35 milioni più merce.
ACCONCIATURE estetica zona S. Salvario mq 70 posti lavoro 4 arredo nuovo cedesi L. 25 milioni. Tel. 580.955.
AMERICAN bar cremeria centralissima forte lavoro arredo nuovo vendesi dilazionando. Tel. 779.481.
AUTORICAMBI ingrosso azienda con giro oltre L. 1 miliardo cede sino al 100% quote s.a.s. Labeo 746.222.
AUTORIMESSA zona Stadio 2000 mq circa con officina e lavaggio cedo. Tel. 369.183 - 396.766.
BAR clientela tribunale chiusura serale festiva ottimo incasso vendo L. 180 milioni permuto anche con immobili. Tel. 537.131.
BAR trattoria pizzeria forno a legna zona commerciale con alloggio comodo d'affitto subito cedo anticipando L. 20 milioni. Tel. 537.213 - 517.280.
CALZATURE zona corso Telesio buon giro annuo tabelle X XI XIII XIV L. 24 milioni trattabili. Senim 519.801.
CAVIT cede cartolibreria zona Massaua vicino scuole adatto 1 persona L. 37 milioni dilazioni. Tel. 839.8421.
CAVIT cede zona Lucento macelleria ben attrezzata L. 500 mila al dì L. 32 milioni dilazioni. Tel. 839.8421.
CERIALE cedo bar lungo mare tabella VII derrate comprese L. 85 milioni conduzione ventennale. Tel. 0174-666.013.
CHIERI calzature 3 vetrine arredo nuovo alto reddito merce facoltativa per resto cede Studio C.L., tel. 580.955.
COLORI borgo S. Paolo 2 aperture reddito elevato clientela carrozzeria 3 tabelle cede L. 19 milioni. Tel. 580.955.
CROCETTA cedesi licenza cartolibraria giocattoli fronte scuole ottimo reddito dimostrabile. Minsola, tel. 599.513.
GASTRONOMIA in Crocetta su corso attrezzata 2 vetrine alto reddito cedo dopo 30 anni L. 60 milioni. Tel. 580.955.
GASTRONOMIA S. Rita mq 30 e laboratorio attrezzata L. 350 mila al dì cede per ritiro L. 28 milioni. Tel. 580.955.
GIOIELLERIA adiacenze via Roma ampio negozio di mq 120 cediamo tabella XIV. Labeo 746.222.
PELLETTERIA calzature 3 tabelle in corso Vittorio urge cedere per trasferimento L. 25 milioni. Tel. 580.955.
PRIMA cintura Torino cedesi per motivi familiari bar trattoria, guadagno elevatissimo documentabile. Non interessati astenersi. Tel. 011 424.0001.
PROFUMERIA centralissima posizione negozio mq 40 Buon giro incrementabile. Cede L. 33 milioni. Labeo 746.222.
RISTORANTE bar con alloggio in località turistica valle Susa vero affare cede F. Zanoncelli 581.694.
USAV 747.729 cede rivendita pane zona piazza Adriano ottimo incasso eventuali dilazioni.

5 Locali e negozi

domande

CERCASI locali da mq 100-800 circa in Torino uso deposito magazzino. Tel. 335.8452.
NAZIONALCASE da 25 anni la garanzia di un nome acquistiamo negozi magazzini locali in genere. Tel. 761.459.

offerte

A. VIA Airasca 4 zona S. paolo liquidiamo basso fabbricato mq 130 e posto macchina L. 32 milioni 500 mila occupato Lux Case. Tel. 546.476.
A L. 1000 mq affittasi capannone mq 800 con servizi a Rondissone in complesso industriale. Tel. 011 503.635.
A L. 1300 mq mensili affittasi in Verolengo prestigioso capannone mq 2000 ampi uffici piazzale cintato mq 5000. Tel. 502.518.
AFFITTASI cenerale corso Re Umberto uso ufficio salone 5 vani doppi servizi. Tel. Comfal 548.123.
AFFITTASI locale mq 1100 più 200 di uffici Torino zona piazza Sofia. Telefonare 544.958.
AFFITTASI magazzino seminterrato zona piazza Bengasi mq 670 montacarichi scivolo uffici. Tel. 544.958.
AFFITTO S. Rita ampio magazzino con servizi e passo carraio. Tel. 356.766.
CAPANNONI industriali affittansi in Santena lineari coperti da mq 1150 ed oltre ampi piazzali. Tel. 944.01.51.
CORSO Giulio Cesare magazzino libero mq 60 con servizio e passo carraio vende Serim 519.801.
DISPONIAMO di vari locali a Cambiano di varie metrature liberi ed occupati per vendita o in affitto. Tel. 650.88.73.
EUROEDILE vende zona Parella via Belli muri negozi varie metrature ottimo affare. Tel. 748.096.
LIBERI box nuovi doppi corso Vittorio Emanuele 36. Lux Case vende, telefono 554.100.
PRIAM 584.019 libero box auto in corso Tragani zona Viberti L. 23 milioni dilazioni di pagamento.
PRIAM 584.633 libero box auto in Alpignano di recente costruzione superficie di 40 mq L. 28 milioni.
STILCASE 545.547 libero Centro via Cavour piccolo locale adatto uso artigianale o magazzino. Minimo contante.
VIA Pinelli vendesi negozio una vetrina più retro wc interno e cantina. Lux Case 544.100.

7 Offerte lavoro e impiego

operai, autisti, fattorini

A.A.A. AD ambosessi giovani offresi elevato guadagno per lavoro facile, presentarsi ore ufficio via P. Tommaso 52.

impiegati

AZIENDA ricerca ambosessi dinamici anche 1° impiego spiccata predisposizione pubbliche relazioni. Tel. 549.538.
DAVICHIMMOBILIARE cerca acquisitori/acquisitrici con esperienza nel settore. Si garantisce trattamento economico di sicuro interesse. Tel. 779.012.
PUBBLICHE RELAZIONI INTERNE cercasi personale femminile mezza età anche part-time. Si richiede bella presenza snelle dinamiche disponibilità d'orario. Presentarsi in corso Francia 104 martedì giovedì sabato ore 10-13; 18-20.
SOCIETA' immobiliare assume giovani ambosessi per ampliamento del settore acquisizione, attitudine contatto con pubblico, indispensabile auto propria, oltresi fisso mensile alte provvigioni. Telefonare 332.470.

8 Rappresentanti

VENDITORE anche 1° esperienza cercasi per Ditta del Piemonte, offresi interessante e minimo garantito iniziale. Guadagno provvigionale sin dai primi mesi 1 milione 200 mila mensili. Per appuntamento tel. allo 011 309.0349.

15 Autovetture

ACQUISTA auto Gilla piccole e grossa cilindrata a semestrali pagamento contanti. Corso Umbria 35 tel. 481.674.
ACQUISTA vetture pagando massimo contante anche semestrali tel. 739.2364, piazza Manno 18 ang. corso Grosseto.
ACQUISTASI auto piccole grosse cilindrate anche semestrali massima valutazione contanti. Via S. Ottavio 32 aperto anche il sabato mattino. Tel. 877.242.
ACQUISTIAMO vetture pagando il massimo in contanti. Lincarauto, corso P. Oddone 69 (anche il sabato). Tel. 472.047.
AUTOCITY venditore autorizzato Fiat Lancia Autobianchi offre vasto assortimento usato garantito al miglior prezzo, pagamento senza anticipo senza cambiali senza ipoteca fino a 36 mesi e valuta bene la tua auto. Via Pianezza 202, tel. 739.6025.
BMW 323 i modello 83 km 11.000 Bmw 633 Csi 1978 km 47.000 iperaccessoriata perletta vendo permuto. Tel. 850.805.
FURGONE 50 NC-C, Bedford Furgone, Peugeot 304 Familiare, Escort, Taunus, Taunus familiare, 124, Giulia, Simca 1307, Zaz, R 4, R 16, Kadett, Kadett Caravan, Ascona, Manta, Rekord D, Rekord D Caravan. Via Cigna 3.
SUPER occasioni usato amico alla Lincarauto nuova concessionaria Lancia Autobianchi usato con garanzia 1 anno sistema usato sicuro, senza anticipo consegna 12 ore. Lincarauto corso Orbassano 72, anche festivi.

Una sontuosa, cinematografica mantella in visone a grafismi fiammati creata da Borello esibita nel corso della superba sfilata di pellicce svoltasi ieri nell'atelier di questo famoso pellicciaio torinese. La presentazione della raffinata, applauditissima collezione 1983-84, ricca di affascinanti novità verrà replicata oggi ad inviti.

18 Acquisto alloggi

ACQUISTEREI per contanti camera tinello cucinino libero zone Santa Rita San Paolo Francia. Telefonare 539.161.

ACQUISTIAMO

per conto nostra clientela appartamenti liberi 60-100 mq. in Torino. Pagamento immediato in contanti. Grimaldi corso Einaudi 9 tel. 586.464.

ACQUISTO libero 2 camere tinello cucinino zona semicentrale spesa massima L. 65 milioni. Tel. 473.0118.
ACQUISTO zona Parella-Pozzo Strada 2 camere cucina o tinello cucinino solo se recente. Grimaldi tel. 799.114.
CERCO acquistare 2 camere cucina servizi libero presto anche da sistemare pago contanti. Tel. 741.3125.
CERCO acquistare 3 camere cucina libero centro semicentro limes L. 68 milioni, pagamento contanti. Tel. 532.409.
CERCO camera tinello e servizi qualunque zona purché stabile decoroso pago rapidamente in contanti. Tel. 650.40.96.
LIBERO acquisto in Torino 2 camere tinello cucina possibilmente con termo ascensore in contanti. Tel. 539.161.
MANSARDA o monolocale acquisto Torino centro-semicentro casa decorosa con servizio interno. Tel. 532.409.
RICERCO acquistare libero 2 camere tinello cucinino bagno anche casa d'epoca o non recente. Telefonare 539.161.
RICERCO alloggio libero 3 camere cucina bagno qualsiasi zona purché servita mezzi pubblici. Tel. 539.161.

19 Vendita alloggi

A.A. ALLOGGIO libero via Petrarca casa recente camera tinello cucinino bagno vendesi. Tel. 594.727.
A.A. FIDALCASE libera Madonna di Campagna casetta 3 camere cucina bagno locale seminterrato e garage. Tel. 553.148.
A.A. FIDALCASE occupato via Carrera ingresso 2 camere cucina servizi cantina affare L. 37 milioni. Tel. 553.148.
A. A sole lire 8 milioni contanti libero decorosa camera cucina servizi interni zona S. Paolo. Tel. 505.000.
A. A sole lire 11 milioni contanti ottima camera tinello cucinino servizi Mirafiori libero. Tel. 505.000.
A.C.S. libero Cascine Vica recente signorile 2 camere cucina box L. 89 milioni permute dilazioni. Tel. 835.135.
A. DR.V.IM. A 506.681 corso Vittorio Emanuele libero signorilissimo salone 3 camere studio office cucina tripli servizi ingressi box auto mq 220.
A. DR.V.IM. B 506.681 corso Dante via Muratori libero recente signorile saloncino 2 camere cucina biservizi mq 140 L. 165 milioni, ottimo investimento.
A. ORVIM C 506.681 corso Trieste libero recente saloncino 4 camere cucina biservizi mq 170 L. 169 milioni.
A. DR.V.IM. D 506.681 via Madama Cristina libero soggiorno 3 camere cucina servizi mq 110 L. 92 milioni.
A. DR.V.IM. E 506.681 strada delle Cacce (Mirafiori) libero recente 2 camere tinello cucinino L. 74 milioni.
A. DR.V.IM. F 506.681 corso G. Cesare libero rimesso a nuovo 3 camere cucina termo bagno ascensore L. 83 milioni.
A. DR.V.IM. G 506.681 via Borgaro adiacenze libero stabile 1972, 2 camere cucina servizi L. 67 milioni affare.
A. DR.V.IM. H 506.681 corso Bramante libero affare saloncino 2 camere cucina servizi ascensore mq 100 L. 80 milioni.
A. DR.V.IM. I 506.681 via Montevecchio (centro) libero camera soggiorno con angolo cottura servizi L. 32 milioni.
A. DR.V.IM. L 506.681 via Tripoli occupato soggiorno 2 camere cucina termo bagno ascensore mq 95 L. 58 milioni.
A. SERIM libero via Michele Lessona 2 camere cucina bagno ingresso. L. 46 milioni 500 mila. Tel. 519.801.
A. SERIM libero corso Monte Grappa restaurato 2 camere cucinotta bagno. L. 52 milioni dilazionabili. Tel. 519.801.
A. SERIM vende libero Crocetta signorile saloncino 3 camere cucina doppi servizi posto auto. Tel. 519.801.
ABICASE B libero S. Salvario in costruzione '71: saloncino 2 camere cucina servizi mq 110. Tel. 510.853.
ADIACENTE piazza Rivoli libero camera cucina bagno termo affare L. 20 milioni più mutuo. Tel. 758.863.
ADIACENTE via Borgaro libero 2 camere cucina bagno vendesi L. 35 milioni più mutuo. Tel. 758.863.

AERONAUTICA
Collegno libero recente signorile salone 2 camere tinello cucinino biservizi L. 120 milioni meno mutuo. Tel. 501.717.

AFFAIRE 518.986 Borgo Vittoria via Coppino ben tenuto 2 camere tinello cucinino bagno. L. 38 milioni dilazionabili.
AFFAIRE 518.986 libero centrale adiacente corso G. Ferraris 2 camere cameretta cucina bagno. L. 75 milioni.
AFFAIRE 518.986 libero corso S. Maurizio ang. via Buniva: salone 2 camere cucina bagno giardino condominiale.
AFFARE bilocali liberi stessa casa ampi abbinabili pressi corso Rosselli L. 18 milioni dilazionabili. Tel. 687.834.
AFFARE mansarda libera centrale pressi Università doccia angolo cottura L. 5 milioni più mutuo. Tel. 758.863.
AFFARE (via Baracca) libero recente camera tinello cucinino bagno L. 25 milioni più mutuo. Tel. 758.863.
AFFARE (via Bunasco) libero recente 2 camere cucina bagno vendesi L. 36 milioni più mutuo. Tel. 758.863.
AFFARE via Mantova 28, camera cucina bagno. Minimo contanti e dilazioni. Tel. Immobiliaretoro 549.761.
AFFARE (via Vegia) libero camera tinello cucinino bagno L. 39 milioni 500 mila dilazionabili. Tel. 758.863.
AFFARE zona corso Racconigi libero signorile camera cucina mq 67 L. 43 milioni dilazionabili. Tel. 758.863.
ALLOGGIO via Cardinal Massaia libero recente 2 camere tinello bagno L. 38 milioni più mutuo. Tel. 758.863.
ALPIGNANO saloncino camera tinello cucinino servizi ingresso 85 mq cantina 6° piano 2 balconi occupato. L. 43 milioni. Grimaldi 557.01.05.
BARRIERA Milano via Chivasso 17 stabile rinnovato nelle parti comuni monolocali 1/2/3 camere negozi anche liberi. Prezzi interessanti finanziamenti convenienti. Personale in loco vende Affaire 518.986.
BARRIERA Milano Lungo Dora Napoli 20 in stabile d'epoca alloggi liberi e occupati prezzi da L. 12 milioni personale in loco. Vende Affaire 518.986.
BOSCONERO 25 km (To) casetta indipendente: giardino soggiorno 3 camere bagno taverneta. Gaberti 011 57.67.
CASAMERCATO B 650.3806 liberi 1-2-3 camere tinello casa semirecente quasi centrale. Aperto sabato pomeriggio.
CASCINE Vica via Sestriere 10, 2 camere tinello cucinino bagno, minimo contanti e dilazioni. Immobiliaretoro 549.761.
CASETTA in Lucento con basso fabbricato indipendente adatta abitazione più attività occasione. Tel. 503.200.
CASETTA libera Orbassano in complesso a schiera 3 camere cucina servizi garage giardino mq 70. Tel. 581.759.
CENTRALISSIMO via Maria Vittoria in casa d'epoca libero subito mq 310 da ristrutturare. Tel. 657.824.
CENTRO vista piazza Statuto libero recente signorile salone 2 camere cucina biservizi. Tel. 535.211 - 532.711.
CD.FIM 688.697 Moncalieri precollina vendesi alloggio recente di 2 camere soggiorno cucinotta servizi box.
COLLEGNO libero via Macedonia 1 camera tinello cucinino servizio. L. 39 milioni dilazioni. Esim 958.54.59.

COLLEGNO
libero recente 2 camere tinello cucinino servizi L. 65 milioni dilazionabili. Tel. 309.0425 ore negozio.

(continua)

GMAC: finanziaria General Motors per l'acquisto con comode rateazioni.

Opel Corsa TR 1000 cc

Assistenza qualificata e ricambi originali in oltre 800 centri di servizio Opel in tutta Italia.

L'UNICA 1000 VERAMENTE A 3 VOLUMI.

Corsa TR. L'unica vera compatta 1000 cc a 3 volumi, la sola che offre, proprio come una vettura di classe superiore, linea classica, abitabilità eccellente e tanto, tantissimo spazio nel bagagliaio: fino a 430 litri di capacità di carico. Tutto questo ad un PREZZO assolutamente competitivo: 7.174.800 lire, prezzo di listino, IVA inclusa, franco concessionario.

A proposito di competitività, Corsa TR è l'auto PIU' VELOCE nella sua categoria: con il motore 1000 cc, 45 CV - DIN, fa oltre 140 km/h. E con il 1200 cc, 55 CV - DIN, con albero a camme in testa e punterie autoregistranti, fa 152 km/h.

Di primato in primato, ecco che la Corsa TR batte anche quello dell'ECONOMICITA' nei consumi: 22,7 km con un litro a 90 all'ora (versione 1000 cc, 5 marce); oltre 900 km di autonomia.

OPEL

La strada dell'intelligenza.

Manca qualcosa? Proprio nulla: figuriamoci, con un EQUIPAGGIAMENTO così completo!

Sulla versione Base: servofreno, fari allo iodio, faro antinebbia posteriore, cinture di sicurezza anteriori autoavvolgenti, lavavetro elettrico con tergicristallo a 2 velocità, sedili anteriori reclinabili, luce di retromarcia, pavimento in moquette. Ed in più, sulla versione Lusso: orologio al quarzo, consolle centrale portaoggetti, modanature in gomma alle fiancate, ventilatore a 3 velocità, tergicristallo con intermittenza, accendisigari, specchietto esterno regolabile dall'interno, tappezzeria pregiata, lunotto termico, poggiatesta anteriori "See-Thru".

In Valle d'Aosta ciclopica ricerca di storia locale

Un programma di vaste ambizioni della Regione

AOSTA — Il grande mosaico della storia, della cultura, delle tradizioni, degli usi, dei costumi valdostani, in una sola parola dell'etnia della Valle d'Aosta, non era ancora completo, nonostante gli studi e le ricerche condotte nel tempo da autorevoli studiosi che hanno dato vita attraverso a centinaia di pubblicazioni, alla vasta letteratura di una regione francofona. Per ricostruire nel modo più completo possibile il passato di una regione vecchia di migliaia di anni l'assessore regionale alla Pubblica istruzione, d'intesa con l'Associazione valdostana degli archivi sonori, ha istituito dieci borse di studio di 4 milioni ciascuna affinché sia condotta una inchiesta sistematica su tutto il territorio allo scopo di raccogliere le testimonianze orali degli anziani.

Si vuole, insomma, reperire quanto ancora rimane del passato, come fiabe, racconti, leggende, canti, tecniche di lavoro, metodi di vita, testimonianze storiche e poi ancora le antiche ricerche culinarie (quelle usate con l'impiego di erbe per guarire i più disparati malanni), i vecchi detti e proverbi, il ricorso al lunario nei lavori agricoli e così via. E potrebbe venir fuori tanto materiale per completare la più grande enciclopedia etnologica ed etnografica valdostana.

«*Nel contesto dell'area francoprovenzale* — ha detto Renato Faval, assessore regionale alla Pubblica istruzione — *la Valle d'Aosta è la regione che, per complessi motivi ha meglio conservato le sue tradizioni ed il suo patois. Molto spesso gli stessi savoiardi dicono che per essi, visitare la Valle d'Aosta è come visitare la Savoia di cinquant'anni fa. Ciò contribuisce a far sì che la nostra regione sia diventata un punto di riferimento di grande importanza per gli etnologi*».

Dopo aver evidenziato che il volto della Valle si è modificato più rapidamente negli ultimi 30-40 anni che non nel corso di un'intero secolo, l'assessore ha detto che non si tratta di ricercare tecniche superate o di studiare modelli di organizzazioni del passato per riproporli, ma piuttosto di documentare il nostro passato, farlo conoscere affinché le generazioni future sappiano e possano scegliere liberamente nel loro patrimonio autoctono quanto è ancora funzionale od adattabile alle nuove esigenze.

«*La miglior conoscenza del passato* — ha aggiunto — *è un'arma in più per resistere ai condizionamenti esterni per lottare contro l'uniformazione. Per la Valle d'Aosta la conoscenza profonda della cultura autoctona è assai importante* — ha affermato nelle conclusioni l'assessore — *perché i valdostani fanno parte di un gruppo etnico diverso da quello che è maggioritario nello Stato italiano. E per i valdostani meglio conoscersi significa aumentare le possibilità di perpetuare la loro deficità*».

Nessun titolo di studio specifico è richiesto a coloro che intendono concorrere alle borse di studio, anche se si tratta di un elemento che potrà essere considerato, assieme al «curriculum vitae» al momento della scelta dei dieci borsisti i quali dovranno comunque seguire a dicembre un breve «stage» tenuto da docenti del centro alpino e del Rodano di etnologia di Grenoble che posseggono una lunga esperienza nel settore delle ricerche etnografiche.

Un comitato scientifico seguirà l'iniziativa e nel corso di incontri periodici dirigerà i ricercatori che inviteranno i testimoni prescelti a raccontare liberamente quanto conoscono del passato, raccogliendo altresì altre testimonianze come fotografie, lettere, documenti vari. In questo modo si auspica di poter raccogliere, nel volgere di 5-6 anni, tutto il patrimonio orale della gente valdostana prima che esso vada definitivamente perduto.

Tutto il materiale raccolto verrà catalogato e posto, in tempi successivi, a disposizione di studiosi e cultori dell'etnia valdostana. S'intende altresì realizzare pubblicazioni, esposizioni, montaggi audiovisivi ed ogni altra forma di diffusione della documentazione raccolta affinché «*il più presto possibile* — ha osservato l'assessore — *i valdostani e quanti sono interessati possano meglio conoscersi e conoscerci*». **Giuseppe Margot**

ANCHE ALLE PICCOLE SOCIETA' LA «TORTA» DEL TOTOCALCIO?

Una richiesta al ministro Lagorio da parte di un gruppo di parlamentari liguri

IMPERIA — Perché i proventi del Coni-Totocalcio non devono essere distribuiti anche tra le società di serie C1 e C2, anziché essere divisi soltanto tra i club di serie A e B? E' un'interpellanza, rivolta al ministro del Turismo, dello Spettacolo (e dello Sport), Lagorio, da un gruppo di parlamentari, tra i quali gli onorevoli Mauro Torelli di Imperia e Franco Pastore di Savona.

A Lagorio chiedono se, da parte del Coni e della Figc, siano state intraprese iniziative per procedere «*nella forma che, nella loro autonomia, questi organi riterranno più opportuna*», ad approfondire la situazione, e indicare idonei meccanismi di ridistribuzione degli incassi e del compenso del Coni-Totocalcio fra tutte le società del settore professionistico.

L'appello è indirizzato anche ad indicare almeno provvidenze idonee «*a rimuovere le cause della lamentata situazione di carenza di mezzi finanziari da parte dei sodalizi di C1 e C2*». Al provvedimento, sono interessate anche quattro squadre liguri. Sono la Sanremese, che disputa il campionato di C1, e Imperia, Savona e Spezia, che giocano invece nella serie inferiore, la C2.

Secondo Torelli e Pastore, «*poiché l'organizzazione calcistica si regge sull'attività di 144 società (36 tra A e B, 36 in C1 e 72 in C2), non è giusto che soltanto le maggiori abbiano a disposizione cospicui mezzi finanziari, e in particolare i 20 miliardi corrisposti dal Coni-Totocalcio e i 13 versati dalla Rai-Tv quale compenso per la trasmissione delle cronache delle partite, per la stagione 1983-'83*».

Tanto più, aggiungono i firmatari dell'interrogazione, che le sponsorizzazioni privilegiano le 36 società di A e di B, che beneficiano di un gettito annuale superiore ai 20 miliardi, mentre i club di C1 e C2, con il professionismo imposto anche a loro, sono stati caricati «*di notevoli obblighi di carattere normativo, oltre che finanziario, senza che possano usufruire, quale contropartita, di entrate atte a sostenere la gestione economica*». **Stefano Delfino**

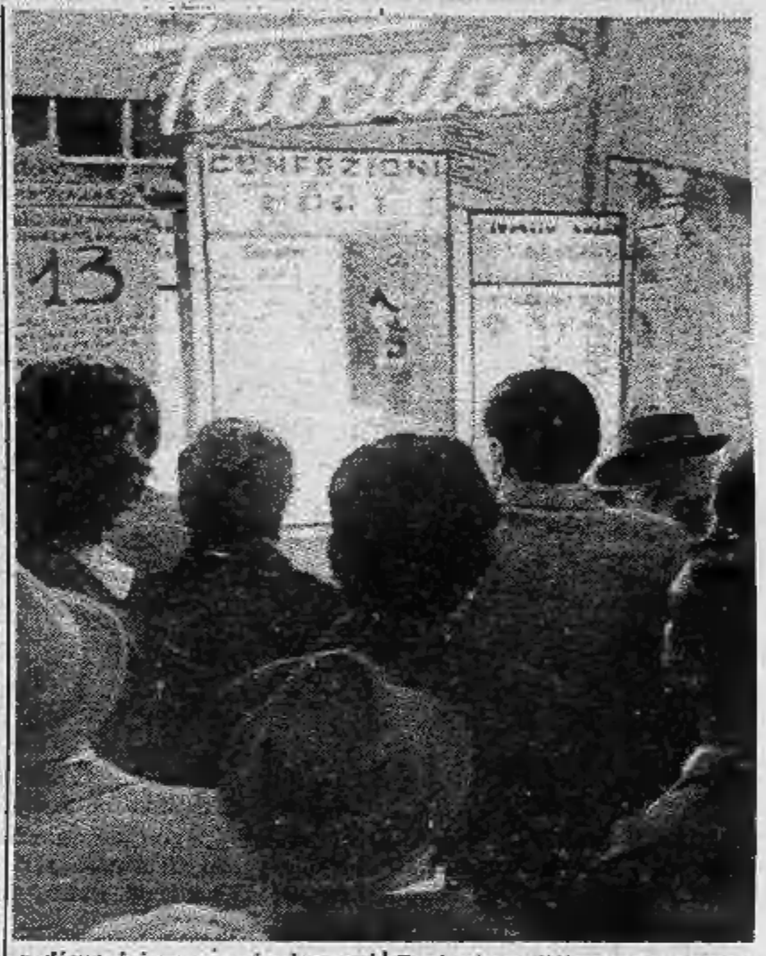

Alessandria con taxi «alternativi»

ALESSANDRIA — (*e. c.*) E' stato costituito il Consorzio autonoleggi taxi Alessandria, un'iniziativa partita dall'Unione provinciale artigiani che ha saputo cogliere i problemi della categoria dei taxisti e dando vita ad un'attività alternativa a quella tradizionale di taxista.

Da tempo anche questa attività di servizio, alle collettività risente dello sviluppo dell'automobile e della crisi economica per cui era necessaria la ricerca di una attività affine a quella tradizionale, pur non perdendone le caratteristiche.

L'obiettivo del consorzio è quello di dar vita a un servizio di autonoleggio alternativo e integrativo a quelli esistenti acquisendo appalti di lavoro per trasporto persone e cose da enti pubblici e privati.

A disposizione dei cittadini viene messa una professionalità, non sempre ricorrente negli attuali servizi, che consenta di utilizzare i cosiddetti «tempi morti».

Nel contempo vengono rafforzate le imprese stesse. Al Comune, che ha fornito ampie assicurazioni, è stato chiesto il rilascio di una autorizzazione per poter svolgere l'attività del Consorzio. A dirigerlo sono stati chiamati Pierino Gamalero e Luigi Leonardi, rispettivamente presidente e vice presidente, con Robotti, Ribaldon e Romano quali consiglieri.

● BIELLA — Il sindaco Luigi Squillario ha emesso una ordinanza con la quale abroga una precedente disposizione relativa all'incrocio tra la strada che porta alla parrocchia di Pavignano e la provinciale per Pettinengo. Sono stati eliminati lo «stop» e il senso unico per tutti i veicoli.

Imperia, da ventiquattr'ore in fiamme un'intera vallata

Centinaia di persone impegnate a domare l'incendio in Comune di Tovo

TOVO S. GIACOMO — (*a. d.*) Un'intera vallata del Comune di Tovo S. Giacomo si è trasformata da ieri pomeriggio in un immenso rogo. Le fiamme stanno distruggendo da quasi ventiquattr'ore una pineta posta ad un palo di chilometri dal mare. Un'area che proprio recentemente è stata oggetto di un'intensa opera di rimboschimento da parte della Forestale e della Comunità montana del Pollupice.

L'area interessata è quella del rio Botassano, in passato già oggetto di numerosi e devastanti incendi che mai però avevano assunto simili proporzioni.

Nel corso della notte il fronte delle fiamme si è ulteriormente sviluppato raggiungendo la lunghezza di quasi due chilometri e distruggendo decine di ettari del tipico pino marittimo.

L'incendio, alimentato da un forte e teso vento, sta mettendo a dura prova tutte le opere di spegnimento che vedono impegnate centinaia di persone tra guardie forestali, squadre volontarie antincendio provenienti da tutta la provincia e abitanti della zona.

Fra i mezzi impiegati anche due elicotteri dei vigili del fuoco che coordinano le operazioni. Per ora non si segnalano feriti e nessuna casa è stata minacciata, ma i danni sono ingentissimi.

GMAC: finanziaria General Motors per l'acquisto con comode rateazioni.

Opel Corsa 2 volumi 1000cc

Assistenza qualificata e ricambi originali in oltre 800 centri di servizio Opel in tutta Italia.

TANTO, TANTISSIMO.

POCO, POCHISSIMO.

PRESTAZIONI 1000 cc, 45 CV-DIN, tra le più alte velocità della sua categoria: oltre 140 Km/h. CONSUMI Argomento scottante; per le altre naturalmente: Corsa con un litro a 90 all'ora fa 22,7 chilometri (versione 1000 cc, 5 marce), e con un pieno di chilometri ne fa oltre 900. AVVIAMENTO Gli siete appena saliti e già vi meraviglia. Non per niente: Corsa è l'unica piccola che vi fa allungare le gambe così comodamente che vi dispiacerà scenderne. EQUIPAGGIAMENTO Due parole - e anche di più! - sull'equipaggiamento Corsa. Sulla versione Base: servofreno, fari allo iodio, faro antinebbia posteriore, cinture di sicurezza anteriori autoavvolgenti, lavavetro elettrico con tergicristallo a 2 velocità, sedili anteriori reclinabili, luce di retromarcia, pavimento in moquette. Ed in più, sulla versione Lusso: orologio al quarzo, consolle centrale portaoggetti, modanature in gomma alle fiancate, ventilatore a 3 velocità, tergicristallo con intermittenza, accendisigari, specchietto esterno regolabile dall'interno, tappezzeria pregiata, lunotto termico, poggiatesta anteriori "See-Thru".

LIRE 6.970.000*

*prezzo di listino, IVA inclusa, franco concessionario.

OPEL

La strada dell'intelligenza.

Casale, da una mongolfiera scenderanno col paracadute

Per la prima volta in Italia l'eccezionale esperimento - Protagonisti, sabato, i parà dell'Accademia e dell'Aeroclub «Natal Palli»

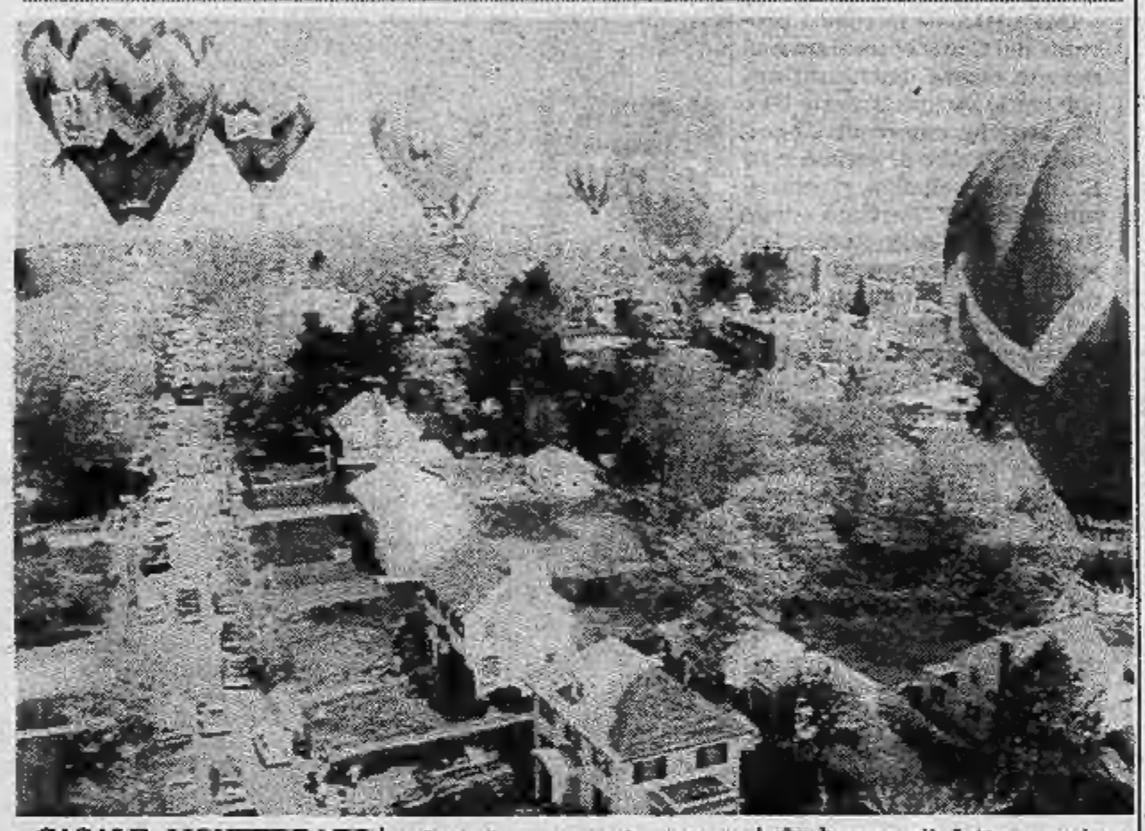

CASALE MONFERRATO — Prima paracadutistica d'eccezione, sabato, all'aeroporto di Casale «Francesco Cappa». Per la prima volta in Italia verranno effettuati lanci con il paracadute da una mongolfiera. Questo tipo di lancio non è ancora ammesso nel nostro Paese, ma l'Aeroclub d'Italia ha concesso una particolare autorizzazione ad effettuarne per giungere alla regolamentazione della disciplina.

Protagonisti saranno i parà dell'Accademia paracadutistica italiana e dell'Aeroclub casalese «Palli». La mongolfiera — di costruzione inglese — giungerà nel piccolo aeroporto nella prima mattinata proveniente da Carate Brianza. Nel cesto di vimini potranno prendere posto due paracadutisti completamente equipaggiati ed il mongolfierista, lo scultore lombardo Porati.

Il pallone aerostatico salirà ad una quota compresa tra i 1000-1500 metri poi i due «pionieri» (non si conoscono ancora i loro nomi) salteranno nel vuoto. I lanci si susseguiranno quindi per tutta la giornata di sabato e domenica, tempo permettendo.

«*Speriamo di effettuarli sulla verticale o nei pressi dell'aeroporto* — anticipa l'organizzatore dell'eccezionale exploit, il giovane avvocato milanese Roberto Mirzan — *se il vento non sarà forte. In caso contrario si dovrà saltare dove capita*».

I lanci saranno eseguiti da un gruppo di paracadutisti che hanno già fatto esperienza all'estero, in Paesi in cui è permesso saltare dalle mongolfiere, come la Francia e la Svizzera. Conclusa la serie di lanci, verrà stesa una relazione tecnica che sarà inviata all'Aeroclub d'Italia per essere presa in esame e per ricavarne una regolamentazione da applicare qualora venisse revocata come è previsto, la proibizione per questo tipo di lanci.

«*Saltare a Casale sarà comunque molto più facile che non sulle montagne svizzere* — commenta Angelo Garrone, parà con notevole esperienza — *poiché gli altimetri possono essere tarati senza l'assillo di spiacevoli sorprese dovute alla presenza di rilievi non previsti*».

Mario Facciolo

A Imperia regole più severe sui rifiuti

IMPERIA — Gli imperiesi non sono capaci di rovesciare l'immondizia nei bidoni sparsi lungo le strade e davanti alle case? Parrebbe proprio di sì, visto che il sindaco, Claudio Scajola, ha ritenuto necessario emettere un'ordinanza per la disciplina «del conferimento dei rifiuti solidi negli appositi contenitori della Nettezza Urbana».

Gli utenti, pertanto, sono tenuti ad uniformarsi «scrupolosamente» ad una serie di norme ben precise, ed elencate nell'ordinanza. Di che si tratta? In primo luogo, i rifiuti, ben racchiusi in sacchetti di plastica o di carta, devono essere depositati «esclusivamente e tassativamente» nei cassonetti, per evitare che si formino maleodoranti esalazioni per effetto della calura diurna.

Occorrerà insomma regolarsi secondo un preciso orario, e cioè dalle 20 alle 7 del mattino successivo, nel periodo dal 1° maggio al 30 settembre, e dalle 18 alle 7 del mattino seguente tra il 1 ottobre e il 30 aprile.

Per quantitativi superiori alla norma, e per residui di giardinaggio, rottami metallici, masserizie, scarti di prodotti ortofrutticoli ed ogni altro genere non assimilabile ai normali rifiuti urbani, tutti gli utenti hanno possibilità di smaltirli, però in limiti sempre ragionevolmente contenuti, nel cantiere della nettezza urbana, in via Argine Sinistro (di fronte all'Italcementi), dalle 8 alle 10 e dalle 15 alle 17.

s. de.

Il nuovo ministro per l'Ecologia visita il Bormida

L'on. Biondi sarà a Bubbio e a Cortemilia domenica

CORTEMILIA — torna alla ribalta l'annoso problema dell'inquinamento del fiume Bormida, la cui mancata soluzione continua a provocare danni alla popolazione di un'intera vallata che interessa le province di Cuneo, Asti, E Alessandria. La novità è che il ministro dell'Ecologia, Alfredo Biondi (pli), sarà domenica in Valle Bormida per accertare, conoscere da vicino la situazione, prendere contatto con amministratori e popolazione

«*Il ministro* — spiega il sindaco di Cortemilia, Carlo Bemer — *sarà in mattinata a Bubbio dove si incontrerà con amministratori, tecnici, abitanti. Nel pomeriggio verrà a Cortemilia dove presiederà un altro incontro nella sala delle scuole elementari in via Einaudi. Interverranno pure parlamentari, rappresentanti della Regione, Provincia, sindaci dei Comuni della vallata*».

A promuovere i due incontri sono stati i Comuni di Bubbio e Cortemilia; vi hanno aderito le province di Cuneo, Asti, Alessandria, le Comunità montane, le Unità sanitarie locali, amministrazioni comunali interessate al problema. Sarà la volta buona? La popolazione della vallata dopo tanti anni spera che finalmente qualcosa si muova.

g. f.

Novara: corsi per educatori specializzati

NOVARA — *(m. s.)* Anche quest'anno, come avviene puntualmente dal 1980, l'assessorato all'Istruzione del Comune gestisce, con fondi della Regione Piemonte, la «Scuola superiore per assistenti sociali ed educatori specializzati», istituita in base alla legge regionale numero 8 del febbraio '80. Al termine dei tre anni di corso, conferisce il diploma di «assistente sociale» o di «educatore specializzato» a seconda dell'indirizzo che gli allievi scelgono

La scuola, che ha sede a Novara in via Pietro Azario 15, estende la sua competenza nell'ambito territoriale di tutto il Piemonte nord-est

Le iscrizioni — gratuite — rimarranno aperte fino al 20 ottobre. I requisiti richiesti sono il possesso del diploma di una scuola media superiore che dia accesso all'università; un'età compresa fra i 18 e i 32 anni (fatte salve le eccezioni di legge) e il superamento di una prova attitudinale

Censimento e premi ai Comuni partigiani

ALESSANDRIA — *(e. c.)* Ampio risalto sarà dato al 40° anniversario della Liberazione in provincia: il Comitato unitario antifascista — accogliendo anche un esplicito invito proposto dall'Anpi — vuole premiare con attestati di benemerenza i Comuni che si sono contraddistinti attivamente nella guerra partigiana

Ogni Comune pertanto dovrebbe compilare una scheda con un breve riferimento storico del Comune stesso, sul numero dei suoi abitanti all'epoca della guerra di Liberazione, sulla sua ubicazione, i dati sulle formazioni partigiane operanti, il numero dei caduti, dei feriti, le località e le date degli eccidi, il numero dei partigiani decorati al valore militare.

Fra le manifestazioni in programma l'allestimento a Casale di una mostra sulla «Banda Tom», l'inaugurazione di un monumento a Olbicella di Molare, una solenne celebrazione della battaglia di Cantalupo Ligure, la commemorazione — e dovrebbe essere presente il presidente del Consiglio Bettino Craxi, — dell'eccidio della Benedicta.

In arrivo il libro sul duce a Oneglia

Ricostruisce il periodo del soggiorno mussoliniano

IMPERIA — Non è ancora uscito, e già comincia a suscitare curiosità. L'ultimo libro di Lucetto Ramella, in corso di stampa presso l'editore Dominici di Imperia, è destinato a suscitare scalpore. Si intitola «1908 — Mussolini socialista ad Oneglia»; e raccoglie polemiche, personaggi, aneddoti e immagini dell'epoca. Precisa l'autore: «*Il volume fa rivivere l'Oneglia dei primi anni del secolo, vivace e laboriosa, con le sue contraddizioni; un mondo scomparso, nel quale si inserisce la figura del futuro Duce, alle prese con la direzione di un giornale, "La lima"*».

Le prime indiscrezioni trapelate hanno stimolato i ricordi. Un aneddoto lo racconta Francesco G. Semeria, di Sanremo: «*Nell'autunno del 1911, a Bestagno, già Comune dell'entroterra di Oneglia, ora frazione di Pontedassio, si inaugurava, in un'aula delle scuole elementari, una targa di marmo, per ricordare che Bestagno fu un feudo dei Conti Gabuti di Torino, e che la fondazione risaliva al 1211*». Si festeggiava quindi il settecentenario, e avveniva con grande solennità sotto l'amministrazione comunale «realista», capeggiata dal sindaco Antonio Piana.

Continua Semeria: «*Ci fu un discorso del sindaco che, tra l'altro, disse del rammarico dei discendenti dei Gabuti per non poter presenziare alla cerimonia, e del loro ringraziamento per l'invito ricevuto. Ai presenti fu distribuito un ottimo vino delle vigne del Piana, le cui belle e ospitali cantine erano frequentemente visitate da amici e clienti del sindaco, medico condotto di Oneglia. Ma, sul periodico locale "La lima", socialista, di cui Mussolini fu direttore, comparve qualche giorno dopo una critica satirica di tutta la manifestazione*».

Le tre fiammelle della targa venivano paragonate a tre carciofi male configurati. Ancora Semeria: «*Si offese il marmista-scultore Paolicchi, bravo artigiano toscano con bottega verso la zona del cimitero, alla lettura del resoconto della festa di Bestagno, e andò subito da Mussolini per una energica protesta*».

s. de.

COMUNICATO URGENTE

la CANADIAN FUR srl.

ADERENDO ALLA CAMPAGNA PER IL CONTENIMENTO DEI PREZZI COMUNICA

CHE DA OGGI 13 OTTOBRE ORE 9

inizia una strepitosa

PROMOZIONE DI VENDITA AL RIBASSO

su tutte le collezioni esistenti in sede con uno sconto base di mercato

dal 20% al 52% ed è verità

Alcuni esempi:

	valore	realizzo		valore	realizzo
Giacca lupo	1.250.000	750.000	Giacca visone	3.900.000	2.600.000
» marmotta	2.450.000	1.980.000	» castorino	1.350.000	900.000
» opossum	1.550.000	900.000	» volpe S.	1.300.000	550.000
» volpe G.	2.450.000	1.800.000	» agnello	980.000	550.000

Inoltre verrà venduta la collezione completa di Alta Moda di GIORGIO CORREGIARI

«Date un acconto, ritirate con comodo e bloccate il prezzo di questa grande occasione»

Adesso o mai più

NB. Tutte le pellicce sono munite di certificato di garanzia per la lavorazione artigianale e per la provenienza delle pelli.

Via Roma 242 (Piazza CLN) - TORINO

A MILANO: Corso B. Aires 45 e Corso V. Emanuele 8/10

Aut. Comune di Torino

Nei piani di Italia e Svizzera un treno sotto il G. S. Bernardo

Il progetto, avveniristico ma non troppo, presentato alla conferenza di Coira

NOVARA — *Un giorno i treni passeranno sotto il Gran San Bernardo [illegible] da quasi 80 anni fanno la spola nelle viscere del Sempione? E' [illegible] proposta avveniristica presentata dalla Camera [illegible] commercio di Aosta alla conferenza italo-svizzera di Coira nel corso della quale sono stati dibattuti un po' tutti i grossi problemi delle province di confine.*

Adesso che i lavori sono conclusi, a Novara, sede della presidenza (è retta da Guglielmo Guaglio) e della segreteria del raggruppamento delle camere [illegible] italiane [illegible] svizzere delle zone [illegible] frontiera, vengono raccolte le relazioni dei numerosi oratori.

Si è parlato soprattutto di problemi viabili (di interesse turistico c'è stata la sola mozione della Camera di commercio [illegible] Vercelli che auspica l'esecuzione [illegible] progetto [illegible] collegare con [illegible] di funivie sul Monte Rosa Alagna [illegible] Gressoney [illegible] Zermatt) ed in particolare della insostituibilità [illegible] costruire un [illegible] fra il futuro terminal di Gravellona Toce ed il confine italo-svizzero di Iselle-Gondo, punto di partenza della superstrada del Passo del Sempione.

Ricca di dati è stata la relazione del dottor Pietro Impelluso, dell'ispettorato compartimentale milanese [illegible] dogane. [illegible] sottolineato «che entro il Duemila il traffico merci fra l'Italia e il [illegible] Europa passerà dagli attuali 45 milioni di tonnellate annue ai 70-80 milioni».

Tante strade, dunque, ma anche potenziamento [illegible] rete ferroviaria. E Aosta, il cui rappresentante camerale Cesare Jans aveva già portato con sé la relazione, ha [illegible] sul tappeto il progetto avveniristico. [illegible] dire che la proposta di costruire una linea ferroviaria fra Aosta e Martigny [illegible] Gran San Bernardo ha costituito la nota a maggior effetto del [illegible] gno.

L'assemblea unanimemente ha accettato la proposta. Ora in sede di commissione permanente saranno valutate le reali possibilità [illegible] modo [illegible] lanciare il progetto alle autorità competenti: [illegible] prima ai governi regionale della [illegible] d'Aosta e cantonale del Vallese e poi a quelli di Berna e Roma.

L'ambizioso progetto non sottovaluta un aspetto che va ben oltre il riequilibrio ferrovia-strada nel settore dei trasporti: la stazione di Martigny è infatti inserita sulla linea internazionale Milano-Domodossola-Ginevra-Parigi. Un collegamento ferroviario diretto Aosta-Parigi non è naturalmente una ambizione da buttare via.

Nell'ottobre del [illegible] (prossima conferenza tra le camere di commercio delle zone italiane e svizzere di confine che si terrà a Varese), verrà data una prima valutazione

Ruggero Quadrelli

LA LINEA TRATTEGGIATA [illegible] IL [illegible] PERCORSO DELLA PROGETTATA [illegible] DA [illegible] AD AOSTA, SOTTO IL GRAN [illegible] BERNARDO

Con premi di poesia Ceva commemora Attilio Momigliano

CEVA — Sabato prossimo al Teatro Marenco ci sarà la cerimonia conclusiva del Premio Ceva di poesia, abbinato alla commemorazione del critico letterario Attilio Momigliano, nel centenario della nascita.

I vincitori della quinta edizione del [illegible] nazionale sono Lorenza Meletti, di Fer[illegible] (poesia singola) e Giuseppe Bonaviri, [illegible] Frosinone (libro edito).

[illegible] verdetto [illegible] giuria — composta da Luigi Baccolo, Giorgio Barberi Squarotti, Gian Luigi Beccaria, Angela Bezzone Vigliero, Giorgio Sebastiano Brizio, Eugenio Corsini, Claudia Ferraresi, Angelo Jacomuzzi, Davide Lajolo, Tanchi Michelotti, Carla Monchiero, Teresa Pintus Roero, Carlo Regis, Miles Sturla Canonica, Luciano Bona — è giunto al termine di un approfondito [illegible] delle opere presentate da 430 autori (2 mila elaborati singoli [illegible] 110 [illegible] lumi editi).

Il Comitato organizzatore del Premio ha inoltre deciso [illegible] assegnare per [illegible] prima volta il riconoscimento del «Campanone d'oro», attribuito al palermitano Ignazio Buttitta.

Queste le classifiche. Per la poesia singola, primo premio a Lorenza Meletti, secondo a Laura Parrinello (Trieste), [illegible] a Giancarlo Pandini, di Castelleone; sono [illegible] inoltre segnalati Davide Argnani, Alessandro Bianco, Ezio Brisatore, Raffaele Cecconi, Walter Curreli, Lina Chiale Pritschi, Francesco Mannoni, Fryda Rota, Paolo Ruffilli.

A Giuseppe Bonaviri [illegible] stato attribuito il primo posto nella sezione «Libro [illegible] per [illegible] volume «O corpo sospiroso» (Ed. Rizzoli), con questa motivazione: «Sensibile e fantasioso, Giuseppe Bonaviri in questa raccolta propone il mondo familiare siciliano, fatto anche di delicate allegorie, storie di maghi, di cantori [illegible] poeti girovaghi, che si dilata e si allarga negli ultraspazi cosmici dove la morte e la vita si interscambiano, alla fine, una specie di esultanza».

La giuria ha anche constatato il rilevante [illegible] [illegible] Josué Antonio Capo «Il discorso onesto», Liana [illegible] Luca «Luoghi e tempi», Giacinto [illegible] Stefano «Corrispondenza privata», Gianluca Favetto «Il buio e la memoria», Patrizia Garneri «Marginalità», Bruno Geraci «Pietre di sale», Emma Giammattei «Gli amici del poeta», Carmelo Malandrino «Il ritorno di Dante», Franco Manescalchi «Il delta degli anni», Bruno Rombi «L'attesa del tempo», Benito Sablone «La ruota inchiodata», Lucio Zaniboni «Quadricromia dell'equivoco».

Un premio speciale «Ca 'd Amis» di La Morra è stato at[illegible] ad Albina [illegible] per il volume [illegible] Melzin», edito [illegible] Centro [illegible] Piemontesi.

Ed ecco il programma delle manifestazioni di sabato. Ore 10, [illegible] Marenco, commemorazione del critico letterario cebano Momigliano, cui seguirà un concerto del duo pianistico Rosanna ed Elisabetta Antoniotti, [illegible] musiche [illegible] Bach, Albeniz, Arensky.

Nel pomeriggio, [illegible] 17, premiazione [illegible] poeti vincitori [illegible] Concorso, [illegible] [illegible] Cooperativa Teatro Zeta di Torino presenterà [illegible] Fiscella in «La protesta [illegible] vinti», recital sulla poesia di Ignazio Buttitta [illegible] cura di Pier Giorgio Gili, [illegible] Salvatore Accurso e Pino Stefanelli.

Giuseppe [illegible]

Il crocefisso decapitato a Vercelli

Il restauro dell'opera, protetta da un sistema di allarme, si presenta molto difficile

VERCELLI — *Una grande folla sfila in Duomo per vedere il pregevole crocefisso, a cui i vercellesi sono particolarmente devoti, «decapitato» [illegible] vandali sacrileghi [illegible] si spera di poter identificare. L'opera risale al Medioevo [illegible] ogni [illegible] no, [illegible] mattina [illegible] Pasqua, [illegible] niva scoperta in [illegible] particolare rito liturgico.*

Il restauro si presenta molto difficile poiché si dovranno rifare [illegible] parti. Come hanno fatto i vandali a penetrare in Duomo superando i sofisticati sistemi di allarme, permanentemente in funzione [illegible] la preziosità dell'opera custodita? Si pensa che possano avere agito [illegible] l'appoggio [illegible] [illegible] basista

IL CRISTO NEL DUOMO DI VERCELLI PRIMA E DOPO LA DEVASTAZIONE COMPIUTA DA VANDALI

Cinema in Piemonte

ALESSANDRIA
ALESSANDRINO: Vigilante (drammatico).
AMBRA: La notte di S. Lorenzo (cineforum).
COMUNALE: Diva (commedia).
CORSO: Flashdance (musicale).
CRISTALLO: Sensi inquieti (sexy).
GALLERIA: Al bar dello sport (comico).
MODERNO: 007, operazione piovra (spionaggio).

ACQUI TERME
[illegible] I [illegible] [illegible] (avvent.).
[illegible] La [illegible] del [illegible] (giallo).

CASALE MONFERRATO
MODERNO: [illegible] blu (fantascienza).
[illegible] [illegible] bar dello sport (comico).
VITTORIA: Dieci minuti a [illegible] notte (poliziesco).
[illegible]
S. FORTE: The Blues Brothers (comico).

NOVI LIGURE
[illegible]: film sexy.
[illegible] Serafino (comico).

ITALIA: Miriam si sveglia a mezzanotte (horror).
[illegible] Tuono blu (fantascienza).
[illegible]
LUX: [illegible] (sexy).
[illegible] Gli ecologisti [illegible] so (sexy).
TORRIELLI: Storia di [illegible] (sexy).
[illegible]
[illegible]: Classe 1984 (drammatico).

TORTONA
SOCIALE: Flashdance (musicale).
VERDI: Vigilante (drammatico).

VALENZA PO
SOCIALE: Superexhibition 83 (sexy). Pomeriggio [illegible] (animazione).

ASTI
LUX: Porky's numero 2.
POLITEAMA: chiuso per restauri.
SPLENDOR: [illegible] magnum per [illegible]

CANELLI
[illegible] Malamore.

MONCALVO
[illegible] riposo.

NIZZA
AURORA: I vizi di una vergine.
LUX: riposo.
SOCIALE: Dolce peccato.
VERDI: [illegible] tango.
[illegible] DAMIANO
LUX: Changeling.
SPLENDOR: riposo.

CUNEO
[illegible] Octopussy, operazione piovra.
FIAMMA: Al bar dello sport.
ITALIA: riposo.
NAZIONALE: T[illegible]
[illegible]
CORSO: opera lirica.
[illegible] I nuovi barbari.

BENE VAGIENNA
ALLODI: riposo.

BORGO S. DALMAZZO
MODERNO: Manhattan baby.
DON BOSCO: riposo.

BOVES
NUOVO: [illegible]

BRA
IMPERO: Tuono blu.
POLITEAMA: [illegible] si sveglia a [illegible].
VITTORIA: Flashdance.

BUSCA
LUX: I [illegible]
[illegible]
SPLENDOR: Sesso così erotico.

CHERASCO
GALATERI: [illegible] di un super dotato.

CEVA
DORIA: Il bacio della pantera.
[illegible]
CIVICO: riposo.
[illegible]
ASTRA: riposo.
POLITEAMA: I diavoli.

MONDOVI'
BERTOLA: riposo.
[illegible]: Bruce [illegible] [illegible] indomabile.

ORMEA
ARISTON: Lo squartatore di Los Angeles (ore 21).

PIASCO
LA ROSA: Bruce Lee.

RACCONIGI
SOCIALE: riposo.

ROBILANTE
ROBILANTESE: Atlantic City.

SALUZZO
CIVICO: Una gita scolastica.
ITALIA: Una Magnum per McQuade.
SPLENDOR: Dieci minuti a mezzanotte.

SAVIGLIANO
AURORA: Gandhi.
RITZ: I [illegible] guerrieri.

ROMAGNANO SESIA
[illegible] DEL POPOLO: Super [illegible] sessuali studenti.

NOVARA
ASTRA: Oroscopiamoci.
COCCIA: Zelig.
ELDORADO: Flashdance.
VITTORIA: Turbo Time.
ARALDO: Amici miei atto 3°.
C. CUORE: Sapore di mare.

DOMODOSSOLA
CINEUNO: Grease.
CORSO: 48 ore.

OMEGNA
SOCIALE: [illegible] [illegible] di sotto [illegible] sospetto.

VERCELLI
ASTRA: Vibrazione [illegible] (v. m. 18 anni).
LUX: per [illegible] «Cinerassegna '83» [illegible] proiettato il film Pisa piselle [illegible] Peter Del Monte.
NUOVO ITALIA: Psycho II (drammatico) di Richard [illegible] [illegible] Anthony Perkins, Vera Miles (v. m. 14 anni).
PRINCIPE: [illegible] [illegible] Walt Disney (cartoni animati).
VERDI: Due ore meno un quarto avanti Cristo di Jean Yanne (comico) con Coluche, Jean Yanne e Michel Serrault.
[illegible] Porky's 2, il giorno dopo (comico) con Dan Monahan e Kaky Hi[illegible]

BIELLA
[illegible] [illegible] Octopussy, operazione piovra.
MAZZINI: Weekend di terrore.
ODEON: Flashdance.
SOCIALE: Tootsie.

ECONOMICI

19 Vendita alloggi

COLLINA REVIGLIASCO
appartamento libero, panoramico, signorile di salone, 2 camere letto, cucina, 2 bagni e altra grande camera con bagno piano sovrastante mansardato. Superficie totale mq 180. Prezzo L. 176 milioni più 14 milioni residuo mutuo al 6%, compresi 3 posti auto. Immobili Itaka. Tel. 585.836 - 506.890.

COMFAI A vende corso P. Eugenio in stabile recente signorile appartamenti: 2 camere tinello cucinino bagno, saloncino camera tinello cucinino bagno. Mutuo dilazioni. Tel. 548.123.

COMFAI vende liberi via Petrarca da ristrutturare: monolocale a L. 12 milioni camera cucina a L. 17 milioni abbinabili. Tel. 548.123.

COMFAI vende precollina appartamento 2 camere cucina bagno a L. 52 milioni, dilazioni. Telefonare 548.123.

COMFAI vende mansarda libera piazza Statuto elegantemente arredata: soggiorno con angolo cottura camera bagno ascensore termo centrale. Tel. 548.123.

COMFAI vende libero zona Stadio salone 3 camere cucina doppi servizi grande terrazzo panoramico. Tel. 548.123.

COMFAI Z vende adiacenze piazza Statuto stabile signorile appartamenti: salone 2-4 camere cucina doppi servizi doppi ingressi mutuo fondiario dilazioni interesse 15% annuo. Tel. 548.123.

CORSO Matteotti libero in stabile d'epoca signorile salone 5 camere cucina biservizi posto auto. C.V.I. 383.570.

CORSO Sebastopoli libero signorile 2 camere tinello cucinino servizi vendo libero. Tel. 364.481.

CORSO Torino Grugliasco libero signorile saloncino camera tinello cucinino servizi terrazzo. Tel. 535.211.

CROCETTA corso Einaudi libero salone 3 camere tinello cucinino servizi box recente piano alto. C.V.I. 383.570.

EDILCASE A vende in Collegno - adiacenze corso Francia appartamento libero di camera, tinello, cucinino e bagno in stabile recente. Tel. 548.154.

EDILCASE B vende via Onorato Vigliani angolo corso Unione Sovietica appartamento libero di camera, tinello, cucinino, bagno. Tel. 548.154.

EDILCASE C vende in zona Martinetto, via Pinelli, in stabile di recente costruzione dotato di ascensore e riscaldamento appartamenti diverse metrature. Telefonare 548.154.

EDILCASE D fraziona in stabile signorile di recente costruzione in zona Francia presso Tesoriera appartamenti diverse metrature. Tel. 548.154.

EDILCASE E vende in via Mosca (Borgata Vittoria) stesso stabile appartamenti liberi occupati e muri negozi affittati ad attività commerciali a buon reddito. Per informazioni telefonare 548.154.

EDILCASE H vende via Loano, zona Mirafiori, camera tinello cucinino bagno L. 31 milioni. Telefonare 548.154.

EDILIZIA CONVENZIONATA
a Moncalieri in Borgata S. Maria vendiamo in stabile in costruzione eleganti appartamenti di soggiorno 2/3 camere cucina-pranzo doppi [redacted] da L. 31 [redacted] 900 mila compreso mutuo agevolato fino a 30 mil[redacted] Box [redacted] Consegna luglio 1[redacted]. Per informazioni Cedi-Edilcase. Tel. (011) 548.154.

ESIM libero corso Racconigi buono stato soggiorno camera cucina abitabile servizi dilazioni. Tel. 512.012.

[redacted] corso Palestro piano alto 2 camere cuc[redacted] servizi [redacted] permuta. Tel. 512.012.

ESIM [redacted] (via [redacted] signorile salone 3 camere cucina [redacted] permute dilazioni. Tel. 512.012.

ESIM libero Mirafiori via Oberdan ampio 2 camere tinello cucinino servizi dilazioni. Tel. 512.012.

ESIM libero presso corso Matteotti casa d'epoca con ascensore soggiorno 3 camere cucina biservizi. Tel. 512.012.

ESIM libero presso via Cibrario signorile soggiorno 4 camere cucina biservizi. Tel. 512.012.

ESIM libero precollinare signorile soggiorno 2 camere cucina servizio luminoso panoramico box. Tel. 512.012.

ESIM libero via Carlo Alberto piano alto ascensore salone 2 camere cucina biservizi permute. Tel. 512.012.

ESIM Moncalieri recenti liberi stessa casa 1-2-3-4 camere [redacted] posto auto dilazioni. Tel. 512.012.

ESIM occupato Parella salone [redacted] cucina servizi [redacted]. L. 77 [redacted] dilazionabili. [redacted].

[redacted] occupato uso ufficio via Massena salone 3 camere cucina biservizi ottimo reddito permuta. Tel. 512.012.

EUROEDILE fraziona adiacente corso Vigevano alloggi occupati [redacted] termo centrale e bagno vane metrature a partire [redacted] L. 15 milioni. Tel. [redacted]

EUROEDILE vende alloggi liberi e occupati in corso Vercelli 28 a partire da L. 6 milioni 500 mila. Tel. 746.096.

FAILLA & BERTINETTO 741.2874 [redacted] ap[redacted] mq [redacted] stabile recente [redacted] mo ascensore a Grugliasco, L. 65 milioni.

FAILLA & BERTINETTO 741.2874 libero Borgo Vittoria ingresso [redacted] li[redacted] cucinino bagno mq 60 L. 35 milioni.

FAILLA & BERTINETTO 741.2874 libero adiacenze Mauriziano 2 camere cucinotta bagno 2 balconi L. 48 milioni.

FAILLA [redacted] BERTINETTO 741.2874 libero zona Centro [redacted]era cuc[redacted] servizio esterno L. 11 milioni 500 mila.

FIMINTER Spa libera villa Colle Maddalena salone 5 camere tinello cucina servizi box giardino. Tel. 696.7121.

FIMINTER Spa libero Crocetta via Gano-[redacted] signorile soggiorno 3 camere cucina [redacted] ingresso. Tel. 696.7121.

FIMINTER Spa libero S. Rita [redacted] via Tripoli stabile signorile 3 camere [redacted] cinotta biservizi. Mutuo. Tel. 696.7121.

FIMINTER Spa Crocetta via Fratelli Carle appartamenti occupati [redacted] piano da 75-100 mq abbinabili. Tel. 696.7121.

[redacted] Crocetta [redacted] occupato soggiorno 2 came[redacted] bagno ingresso. Dilazioni. Tel. 696.7121.

FIMINTER [redacted] 2 camere [redacted] servizi ingresso riscaldamento [redacted]o. Tel. 696.7121.

FIMINTER Spa libero via Ventimiglia panoramico signorile saloncino 2 camere tinello cucinino servizi. Tel. 696.7121.

FINCI libero S. Salvario via Nizza ingre[redacted]so 3 camere cucina servizi adatto uso ufficio. Tel. 505.691 - 503.318.

FINCI 505.691 libero adiacente piazza S. Rita bellissimo alloggio salone 2 camere ampia cucina bagno dilazioni.

CGSB

Panda e 126 ti fanno un pieno da 300.000 lire.

Se per qualsiasi motivo avete lasciato scadere il 30 settembre senza comprare una Panda o una 126, non disperatevi. Per vostra fortuna, visto il grande successo, l'iniziativa si replica. Ancora fino al 31 ottobre, [redacted] acquistate e ritirate, presso tutte le Concessionarie o Succursali Fiat una qualsiasi versione Panda o 126 disponibile, scoprirete che continuano ad esserci ben 300.000 lire in [redacted] da pagare sul prezzo di listino chiavi [redacted] mano. 300.000 lire per far quel che [redacted] pare: togliervi un capriccio, pagarvi bollo e assicurazione o, meglio ancora, viaggiare per migliaia di chilometri [redacted] centinaia di spostamenti casa-ufficio, casa-scuola, casa-spesa, senza che la benzina [redacted] costi praticamente nulla. Il 31 ottobre questa speciale offerta scadrà definitivamente. Non fatevela sfuggire un'altra volta.

Comprale adesso. Si mantengono da sole per un bel pezzo.

Anche con comode rateazioni Sava [redacted] locazioni Savaleasing

FINCI 505.691 libero adiacente via Monginevro grazioso alloggio camera cucina angolo cottura bagno L. 36 milioni.

FINCI 505.691 alloggio libero zona S. Salvario spazioso 2 camere tinello cucinino servizi recente anche ufficio.

FISIM libero presso piazza Crispi recente signorile camera tinello cucinino servizi volendo box. Tel. 591.980.

FISIM libero presso strada S. Mauro in signorile palazzina salone 3 camere cucina biservizi giardino. Tel. 501.970.

[redacted] Pacchiotti (Parella) [redacted] pio rimesso a nuovo 2 [redacted] servizi dilazioni. Tel. 599.897.

FISIM libero via Valdellatorre (Lucento) piano alto panoramico camera tinello cucinino servizi. Tel. 595.273.

FISIM libero corso Trapani ampio 2 ca-[redacted] tinello cucinino servizi dilazioni per-[redacted]. Tel. 585.902 - 581.759.

[redacted] libero via Corte d'Appello spazioso [redacted] cucina servizi [redacted] milioni. Tel. 501.970.

FISIM libero presso via Garibaldi in stabile d'epoca salone 2 [redacted] cucina [redacted] posto auto. Tel. 599.897.

FISIM libero corso Francia in stabile d'epoca luminoso 2 camere cucina servizi L. 49 milioni. Tel. 581.759.

FISIM libero pres[redacted] corso Novara piano alto ampio salone 2 camere cucina servizi mutuo permuta. Tel. 585.902.

GABETTI 5767 vende libero Santa Rita via Filadelfia costruzione 71 ampio 2 camere tinello cucinotta bagno cantina.

GABETTI 5767 Crocetta corso Einaudi signorile salone 7 camere cucina 4 servizi cantina box solaio. Gabetti 5767.

GABETTI 5767 vende libero zona Falchera via dei Faggi ingresso 4 camere cucina bagno posto auto L. 57 milioni.

GABETTI 5767 vende in casa d'epoca via della Consolata bilocale libero L. 27 milioni dilazionabili.

GABETTI 57.67 vende via Pianezza al 1° piano camera [redacted] servizio. L. 12 milioni.

[redacted].4844 corso Francia [redacted] li[redacted] S. Salvario biingressi [redacted] cucina servizi 110 [redacted]aldament[redacted] autonomo solo L. 72 milioni dilazioni.

GRIMALDI [redacted]7.4844 corso Francia 87 libero Cit Turin prestigioso salone 4 [redacted] re [redacted] ogni conforts ideale [redacted] prezzo [redacted]

IFIM C attico libero via Monte[redacted] Valderoa soggiorno camera cucinotto bag[redacted] L. 45 milioni 500 mila. Tel. 515.582.

IFIM D precollina appartamento [redacted] ingresso indipendente composto da soggiorno cam[redacted] cucinino bagno giardino privato. Tel. 515.582.

IFIM E libero presso viale Thovez in palazzina appartamento in [redacted] mansardato mq 220 [redacted] giardino privato. [redacted]. 515.582.

IFIM F libero corso Monte Cucco signori-[redacted] tinello cucinino servizi mutuo dilazioni. Tel. 515.582.

IFIM G libero [redacted] Re Umberto piano alto soggiorno 2 ca[redacted] cucinotto servizi cameretta dilazioni. Tel. [redacted].

IFIM H libero Cit Turin in prestigiosa casa d'epoca salone 3 camere cucina [redacted] giardino privato ottimo uso ufficio [redacted] Tel. 515.582.

I[redacted] vende [redacted] Coppino, [redacted] tinello [redacted] bagno. Minimo contanti e dilazioni. Tel. 549.761.

[redacted] vende alloggi in Rivoli [redacted] mutuo 14% invariabile. Tel. 740.748 - 779.586.

[redacted] in Chieri appartamenti nuovi da 90 a [redacted] mq sufficiente 30% contante mutuo [redacted] iva 2%. Tel. 550.029.

INV. [redacted] vende vicino [redacted] di Lanzo alloggio libero camera cucina [redacted]. L. 29 milioni. Tel. 516.283 - 518.985.

[redacted] vende in via Garibaldi alloggio di 175 [redacted] da ristrutturare adatto uffici. L. 60 milioni. [redacted]. 516.283.

LA [redacted]EVRA 444.225 [redacted] Casale 3 camere cucina servizi occupato L. [redacted] milioni dilazionabili.

LA GINEVRA 442.333 zo[redacted] S. Paolo via Lussinpiccolo alloggio di 3 camere e cucina L. 24 milioni dilazionabili.

I tuoi amici ti aspettano oggi pomeriggio al

BOWLING MIRAFIORI
Torino - Corso Unione Sovietica, [redacted]

- PIZZERIA
- [redacted]
- VIDEOGIOCHI
- MINIATURGOLF

Da lunedì a venerdì dalle ore 10 alle 13 [redacted] dalle ore 15 all'1
Sabato [redacted] festivi orario continuato dalle ore 10 del mattino

LA GINEVRA 444.225 zona Parella libero 2 camere cucina termo bagno spazioso L. 56 milioni eventuale mutuo.

LA GINEVRA 442.333 libero camera tinello cucinino termo bagno adatto studio medico piano rialzato L. 32 milioni.

LA LOGGIA villetta libera salone 2 camere cucina 2 bagni taverna box giardino orto. L. 140 milioni. Gabetti 57.67.

LIBERO A c.so Peschiera 2 camere tinello bagno casa '65 5° piano L. 55 milioni e mutuo. TC Immobili 471.522 - 472.498.

LIBERO A lungo Po Antonelli salone 2 camere cucina 2 bagni casa '69 prezzo interessante. TC Immobili 488.972.

LIBERO A via Palmieri (Francia) salone 3 camere cucina bagno casa signorile per[redacted]a e dilazioni. TC Immobili 488.972.

[redacted]**ERO** A via Cibrario camera tinello bagno casa '55 anche uso ufficio L. 13 milioni e mutuo. TC Immobili [redacted]

LIBERO adiacente Mauriziano 1° piano [redacted] ingresso [redacted] cucina bagno. Tel. Anna Appia 537.223.

LIBERO adiacenze piazza Adriano ottimo [redacted] 2 [redacted] cucina spogliatoio servizi L. 122 milioni. Tel. 606.464.

L[redacted] Cit Turin 2 camere cucina [redacted] camin[redacted] L. 43 milioni [redacted] affare, dilazioni. Tel. 506.396.

[redacted]BERO
corso Brunelleschi camera cucina bagno termo ascensore L. 40 milioni dilazionabili. Tel. 309.0425 ore negozio.

LIBERO piazza Omero recente salone 2 camere tinello cucinino doppi servizi mq 155. Tel. 755.559.

LIBERO pressi piazza Pitagora ampio ca[redacted] servizi mq 85 del '64 termo ascensore. 45 milioni. Tel. 687.834.

LIBERO pressi Stadio Comunale recente ingresso salone 2 camere cucina doppi [redacted] box. Tel. Anna Appia 537.222.

[redacted] S. Paolo [redacted] cucinino servizi ingresso 48 [redacted] are cantina. L. 31 milioni. [redacted] 557.01.05.

LIBERO signorile, viale XXV Aprile, [redacted] 3 camere cucina d[redacted]pi servizi box [redacted]to. [redacted] Immobiliaretoro 549.761.

LIBERO subito Borgo Vittoria ampio camera cucina servizi L. 19 milioni vero a[redacted], 506.396.

LIBERO subito zona Valentino salone [redacted] cucina bagno [redacted] ri-[redacted] L. [redacted] Tel. 500.012.

LIBERO via Cagliari completamente ristrutturato, 3 camere tinello cucinotta bagno. Tel. Immobiliaretoro 549.761.

LIBERO via Nizza corso Spezia recente 2 camere tinello cucinino conforts L. 68 milioni. Italimmobili 599.782.

[redacted] recente complesso residenziale salone 2 camere cucina 2 bagni box affare Gabetti 57.67.

[redacted] vendo ampio alloggio libero [redacted] tinello cucinino servizi [redacted]. Tel. 650.88.73.

LUCIANA VOLA [redacted] centrale corso Re Umberto in casa d'epoca signorile mq 155[redacted]. Tel. 657.824 - 655.580.

LUCIANA VOLA libero centralissimo (via dei Mille) piano ammezzato mq 90 ingresso indipendente. Tel. 657.824.

LUCIANA VOLA libero via Traiano angolo via Nizza piano alto camera tinello cuci[redacted]. Tel. [redacted]

LUCIANA VOLA libero ex Viberti in casa signorile splendido mq 320 su due piani. Tel. 655.580 - 657.824.

MANSARDA centrale libera ristrutturata con bagno [redacted]no mq 30 L. 15 milioni più mutuo. Tel. 687.834.

MANSARDE adiacenti via Po libere vendesi in blocco o singole da ristrutturare da L. 20 milioni. C.V.I. 383.570.

MAPPANO libero in palazzina mq 150, 4 camere cucinotto servizi L. 87 milioni permute e dilazioni. Tel. 335.9780.

MONCALIERI libero centrale spazioso 2 camere cucina servizi L. 59 milioni dilazionabili. Tel. 595.273 - 585.902.

MONOCAMERE n. 5 di cui 2 occupate vendo in via S. Secondo frazionatamente o in blocco. Tel. 650.88.73 Lunica srl.

MONOLOCALE libero Gran Madre spazioso in palazzotto con termo bagno e giardino condominiale Utip 547.528.

MONOLOCALI e MANSARDE
Unico stabile vicinanze Molinette. Tel. 383.445.

NICHELINO via [redacted] libero [redacted] piano termo [redacted] tinello cucinino bagno L. 40 [redacted]. Tel. 741.2874.

NORDIMMOBILI [redacted] 740.270 [redacted] zona corso Racconigi camera tinello [redacted] servizi termo ascensore L. 40 milioni.

[redacted] 80 740.270 libero [redacted] S. Paolo ottimo [redacted] camere tinello cucinino servizi L. 57 milioni.

[redacted] 749.5000 [redacted] S. Rita [redacted] 3 [redacted] cucina servizi [redacted] postigli L. 80 milioni.

NORDIMM[redacted] 749.5000 [redacted] piazza Bengasi saloncino camera [redacted] servizi L. [redacted]7 milioni.

NORDIMMOBILI 80 749.5000 libero [redacted]so Traiano camera tinel[redacted] cucinino servizi termo ascensore L. 36 milioni.

[redacted] 80 740.270 libero piazza Derna ampio [redacted] camere tinello [redacted] 5 balconi L. [redacted] milioni.

PIAZZA Castello libero in stabile ristrutturato alloggio mq 210 su 2 piani. Tel. 505.272 - 506.331.

PINO Torinese libero panor[redacted] salone 2 camere cucina servizi box. L. 65 milioni più mutuo. Torincase 541.419.

PINO villa ottimissima salone 5 [redacted] 2 [redacted] giardino. [redacted]. 657.824.

[redacted] 594.352 libero via Tenivelli [redacted] ingresso camera [redacted] ampio terrazzo L. 49 milioni.

PRAM 604.352 via Bertola [redacted] signorile ingresso [redacted] vani cucina servizi [redacted] mq [redacted]

PRAM 584.019 adiacente stadio ingresso 2 camere cucina servizi cantina L. 37 milioni ampie facilitazioni.

[redacted] 584.019 libero corso U. Sovietica 7° piano ingresso soggiorno [redacted] cucina servizi L. 110 milioni.

PRAM
584.019 zona S. Rita frazioniamo in stabile ristrutturato nelle parti comuni con termo centrale ascensore appartamenti composti da ingresso 1-2-3 camere cucina servizi cantina prezzi a partire da L. 29 milioni ampie dilazioni e mutui agevolati.

PRAM 594.633 libero S. Donato piano alto ingresso camera tinello cucinino servizi L. 42 milioni dilazioni.

PRAM 594.633 [redacted] corso Spezia in[redacted]so 2 camere tinello cucinino servizi L. 65 milioni dilazionabili.

[redacted] 594.633 Pozzo Strada [redacted] ingresso camera tinello cucinino servizi cantina L. 36 milioni dilazioni.

RIVOLI libero appartamento [redacted] casa [redacted] pendente 4 vani tinello cucinino servizio tavernetta posto macchina orto dilazioni. Esim 958.54.59.

(continua)

In ritardo ma stanno arrivando le integrazioni Cee per l'olio

Alle lamentele degli olivicoltori la Coldiretti di Imperia porge dei chiarimenti - Già spedite all'Aima le note riepilogative - Il decreto per i contributi agli agricoltori che hanno dovuto inviare alla distillazione pere e mele danneggiate dal maltempo

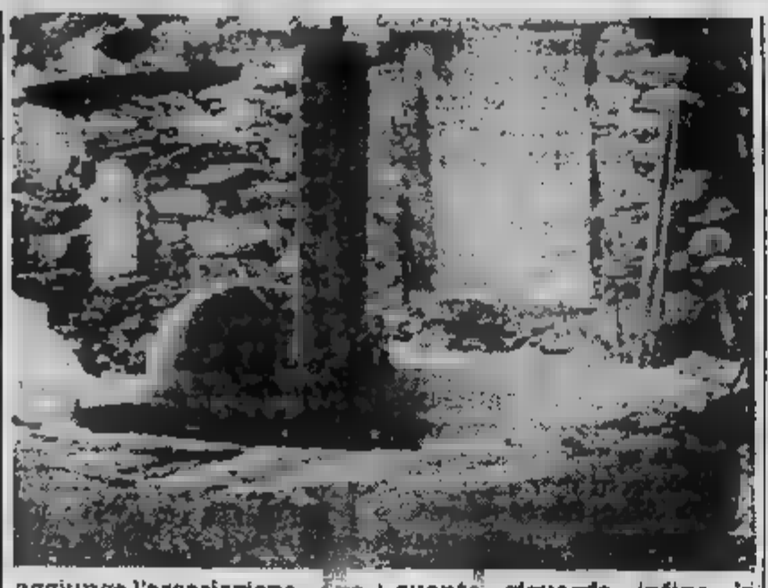

IMPERIA — A che punto è la situazione delle pratiche relative al pagamento, da parte dell'Azienda di Stato per gli interventi nel [illegible] agricolo, dell'integrazione [illegible] dalla Cee per la produzione olearia? Gli olivicoltori della provincia lamentano gravi ritardi, dovuti, pare, anche a controverse interpretazioni della normativa.

Nella vertenza, per un opportuno chiarimento, si inserisce la Federazione provinciale dei Coltivatori diretti di Imperia: «*Per quanto riguarda l'annata '79-'80, sono stati pagati anche il saldo del 30 per cento, e quello relativo a tutte le olive vendute. Per l'80-'81, il 70 per cento delle olive molite è già stato pagato*».

Dopo la sospensione dei versamenti da parte dell'Aima, per i rilievi della Cee, «*si è provveduto a preparare le note riepilogative definitive, e sono spedirle all'Aima*». Ciò, assicura la Coldiretti, è avvenuto il [illegible] luglio scorso. Da notizie certe, ricevute dall'Unaprol, aggiunge l'associazione, «*i pagamenti del saldo del 30 per cento delle olive vendute dovrebbe avvenire entro la fine del mese in corso*».

Per l'81-'82, l'Aima ha provveduto a corrispondere il 55 per cento su 2200 pratiche delle 3150 presentate. E le restanti 950 pratiche? «*Sono in corso di pagamento*», risponde la [illegible] provinciale dei Coltivatori diretti. Per quanto riguarda infine la campagna '82-'83, le domande di integrazione, già spedite a Roma, sono circa 2500: per 500 di esse stanno per giungere gli assegni con i quali viene pagato il cento per cento, se non si supera la resa media di 14 chili di olive per pianta per i comuni della prima zona e di 9 [illegible] di olive per pianta per quelli della seconda zona.

«*Entro il 15 ottobre, saranno completate e spedite a Roma per l'elaborazione, le restanti 2700 pratiche*», informano ancora alla Coldiretti. Gli olivicoltori della provincia, quindi, possono stare tranquilli: lo sblocco della situazione è imminente. **s. d.**

CUNEO — (*g. d. m.*) E' stato pubblicato sulla «Gazzetta Ufficiale» il decreto che determina il contributo da corrispondere ai produttori di mele e pere avviate alla distillazione perché danneggiate dalle avversità atmosferiche. Per ogni chilo di mele l'Aima, cioè lo Stato che a sua volta riceve i soldi dalla Cee, verserà al coltivatore 41.85 lire e 32.55 per ogni chilo di pere.

«*Il contributo può essere concesso — spiegano i dirigenti della Coldiretti provinciale — alle cooperative frutticole singole o consorziate che procedono all'ammasso delle pomacee non commerciabili a causa della pessima qualità per eventi atmosferici che hanno colpito le aziende degli associati che avviano i prodotti alla distillazione*».

«Guerra» dei trafori vinta dal Gottardo?

Dalla [illegible] entrata in funzione sono diminuiti i transiti al Gran San Bernardo

AOSTA — *L'entrata in esercizio della galleria del Gottardo potrebbe aver inciso negativamente sui transiti turistici e commerciali al traforo del Gran San Bernardo. Le statistiche dicono infatti che la flessione nei passaggi è stata costante per i primi 9 [illegible] dell'anno, rispetto allo stesso periodo del 1982.*

Se il tunnel del Gran San Bernardo abbrevia le distanze tra il Nord Europa ed i porti liguri, quello del Gottardo offre il vantaggio di [illegible] percorrenza senza il pagamento di pedaggi, elemento che ha pur sempre un effetto psicologico. Motivo di diminuzione del movimento veicolare al traforo del Gran San Bernardo, soprattutto quello turistico, è anche il momento di crisi economica che non è solo italiana.

La flessione dei transiti nei primi 9 mesi di quest'anno è stata pari al 6.51 per cento rispetto allo stesso periodo dell'anno [illegible] e ciò significa che lungo la direttrice Italia-Svizzera e viceversa sono transitati 32.557 veicoli in meno, facendo scendere la media giornaliera dei transiti da 1833 a 1714.

L'incidenza maggiore è riferita al settore turistico con un calo di 29.707 passaggi di auto, poi 498 pullman e 2352 camion. Lo scorso mese di settembre sono transitati 461 veicoli in meno rispetto allo stesso periodo del 1982 e cioè 447 automobili, 96 pullman e 28 camion.

Inutile dire che la flessione di transiti alla galleria che collega l'Italia alla Svizzera incide in maniera pesante sulla società di gestione costretta ad affrontare non indifferenti costi.

Dal 19 marzo 1964, data di entrata in esercizio della galleria, al [illegible] settembre [illegible] transitati oltre 9 milioni di veicoli. **g. m.**

Fisarmoniche le fabbriche di Stradella in difficoltà

STRADELLA — (*e. g.*) *La crisi di mercato delle fisarmoniche [illegible] in difficoltà anche le fabbriche di Stradella, un centro rinomato per la produzione di questi strumenti musicali, esportati in tutto il mondo, e si sono tenuti, negli Anni Trenta e immediatamente dopo l'ultima guerra, diversi festival internazionali della fisarmonica.*

Una delle aziende stradellina, la Musitalia, una decina di dipendenti e con un'anzianità ventennale, ha risentito maggiormente della stagnazione delle vendite e di una pesante situazione debitoria. Il suo proprietario, Giuseppe Galimberti, è stato costretto a cessare l'attività e a chiedere il fallimento. L'istanza è stata accolta dal tribunale di Voghera, che ha sanzionato la definitiva chiusura della fabbrica.

Giudice delegato è stato nominato il dottor Claudio Cattarinocich e curatore l'avvocato Filippo Scalora, di Stradella. La riunione per la verifica dei creditori è stata fissata alle 9,30 del 21 gennaio 1984.

C'è però la speranza che la Musitalia possa rinascere. Alcuni industriali del settore si sono dichiarati disposti a rilevare attrezzature e marchio. Nei prossimi giorni dovrebbero prendere contatti con il curatore fallimentare per valutare la possibilità di acquistare la piccola fabbrica, che ha chiuso i battenti nonostante la presenza di commesse per l'estero, mai evase.

Nello scambio di vini tra Europa e America quattro milioni di ettolitri contro 75 mila

Un intervento del presidente dell'Associazione enotecnici italiani sull'accordo con gli Stati Uniti per l'importazione di vino americano nella Cee - «Non dimentichiamo che è un cliente che paga il prezzo pieno»

A fine luglio un flash d'agenzia segnalava che, in seguito a un accordo firmato a Washington tra Stati Uniti e Cee si aprivano le porte dell'importazione del vino americano in Europa. La notizia passò quasi inosservata in Italia ma non all'estero dove alcuni giornali scrissero che l'Europa sarebbe stata invasa dai vini americani e che, considerate le più permissive pratiche enologiche degli Usa, si «stava attentando alla salute europea».

In questi giorni il discorso «vino americano in Europa» sta ritornando alla ribalta, per cui riteniamo opportuno riportare il parere di Ezio Rivella, presidente dell'Associazione Enotecnici Italiani, l'organizzazione nazionale di categoria che raggruppa l'82 per cento dei tecnici vitivinicoli attivamente impegnati nel settore.

Innanzitutto non corrisponde al vero che fino ad oggi gli Stati Uniti non potevano commercializzare vino in Europa. Lo potevano commercializzare secondo le deroghe previste dalla Comunità per quei Paesi che non hanno una regolamentazione come quella comunitaria, sia a livello di documenti di accompagnamento, sia in fatto di pratiche enologiche. Quindi, l'accordo in questione non aumenta alcuna possibilità commerciale, visto che il vino americano, per quanto detto prima, viene [illegible] venduto nei Paesi della Comunità.

Il fatto nuovo del concordato Cee-Stati Uniti è invece che questi ultimi si sono impegnati a mettere in atto una regolamentazione, in particolar modo sulle pratiche enologiche che, sembra, verrà stesa sul modello europeo; una decisione quindi che dovrebbe suscitare plauso non critiche.

Essenzialmente il provvedimento riguarda l'abolizione di una serie di preparati commerciali in uso in America e la rinuncia, sempre da parte americana, di alcune pratiche enologiche vere e proprie, il tutto da concretizzarsi nell'arco di cinque anni.

Non vediamo più dettagliatamente di che cosa si tratta. In America esiste un lunghissimo elenco di prodotti utilizzabili, non perché li si abbiano molte più sostanze nostre, ma essenzialmente perché vige l'impostazione di autorizzare il «marchio» invece del prodotto puro. Ecco qui una lista di prodotti che non coincide con quella europea e che dovrà quindi essere ordinata. E non è quanto stanno facendo in America a sembra drasticamente, visto che si parla già di una riduzione del 50 per cento.

Al di là di questo, la discussione è aperta su alcune pratiche enologiche che la Cee non permette e sulle quali alcuni giornalisti si sono scatenati. Essenzialmente esse sono: l'utilizzo di resine a scambio ionico; l'impiego della Caseina e [illegible] del Caseinato; l'impiego degli olii minerali (olio di vaselina). Considerando le pratiche, che non sono dal punto di vista tecnico sono delle inezie e da un punto di vista igienico-sanitario non [illegible] assolutamente motivo di contestazione, non si capisce con quale criterio qualcuno ha scritto che «*si attenta alla salute dei popoli europei*».

Non va infatti dimenticato che tutti i prodotti [illegible] in America devono passare al vaglio del «Food and Drugs Administration», che non si può certamente dire che non tuteli la salute dei consumatori, e al momento che è considerato il più severo del mondo e preso ad esempio per sancire le norme sanitarie di molti Paesi.

Ma tralasciando il discorso a livello generale per inquadrarlo in un'ottica italiana, commercialmente parlando, [illegible] è da sottovalutare: riteniamo che facendo uscite poco obiettive e [illegible] un condannato che di [illegible] non c'è, si faccia un pessimo servizio alla nostra esportazione.

Non dimentichiamo che l'America esporta in Europa [illegible] l'Europa esporta all'anno negli «States» qualche cosa come quattro milioni di ettolitri, pari a oltre [illegible] milioni di bottiglie di cui ben due terzi italiane.

Inoltre non va taciuto che l'America è un cliente, oltre che grosso, serio e che paga a prezzo pieno, non come altri a cui regaliamo praticamente il vino. Riteniamo quindi che la questione debba essere valutata con obiettività in considerazione del fatto che in Italia il settore vitivinicolo con i suoi 1278 miliardi rappresenta, con la frutta [illegible] l'unica [illegible] attiva [illegible] nostra bilancia alimentare con l'estero.

[illegible] questi atteggiamenti potrebbero rivelarsi controproducenti [illegible] la nostra esportazione: qualcuno in [illegible] potrebbe [illegible] aspettare altro che avere motivi per limitare i [illegible] di importazione dei [illegible] vini. [illegible] dimenticato poi che i vini importati dal Nuovo Continente sono tutti di alta qualità, di costo elevatissimo e perciò destinati ad [illegible] molto sottile di consumatori.

Enio Rivella
Presidente dell'Associazione Enotecnici Italiani

Per la coltura del lombrico esistono ancora molte ombre

Una serie di problemi [illegible] emersi al secondo convegno di Ovada

OVADA — *La «lombricoltura italiana» è giovane ma si trova già davanti molti problemi che sono emersi in occasione del secondo simposio svoltosi nei giorni scorsi al Palasso esposizioni in occasione del Salone italiano dell'agricoltura collinare.*

Interessante la relazione del prof. Umberto Tomati del Cnr di Roma che, anche con i chiarimenti forniti alle numerose domande dei presenti, ha fatto il punto chiaro e onesto su un settore la cui sperimentazione non può ancora dare delle risposte definitive.

Resta il problema dell'humus o «casting» prodotto dai lombrichi. Si deve verificare la convenienza economica per un impiego come concime. Anche per l'utilizzazione della farina che si può produrre con i lombrichi sperimentazione e ricerca devono [illegible] verificare quali eventuali effetti può avere sul bestiame alimentato con questo prodotto.'

La [illegible] Paolis, che fa parte di una società di ricerca milanese, ha riferito che esiste un vasto progetto di ricerca applicata al quale [illegible] interessate grosse aziende che hanno problemi per lo smaltimento dei rifiuti prodotti, [illegible] si sta sperimentando l'utilizzazione della farina per alimentare polli e pesci.

Il professor Curado dell'Università di Torino ha parlato delle prime esperienze di utilizzazione dei fanghi industriali nella alimentazione [illegible] lombrichi ed il dottor Bertolini della Federconsorzi di Roma ha presentato alcune interessanti esperienze nell'utilizzazione dell'humus per la concimazione delle piante.

L'allevamento del lombrico, stando al bilancio del convegno, non appare un'attività sulla quale si possano effettuare investimenti straordinariamente produttivi, come era invece apparso lo scorso anno, in occasione del primo simposio. **re. bo.**

Teheran minaccia: «Scateneremo un terzo conflitto mondiale»

Il regime di Khomeini si dichiara pronto «a qualunque avventura» l'Iraq userà i caccia-bombardieri francesi - Una flotta Usa per difendere il Golfo

WASHINGTON — Quella che si sta svolgendo questi giorni intorno Golfo Persi- assomiglia a una partita poker in cui tutti i giocatori bluffano contemporaneamente.

La posta in gioco è il controllo della «via del petrolio», attraverso lo Stretto Hormuz, quello che il regime dell'ayatollah Khomeini minaccia di bloccare se gli il useranno aerei francesi «Super armati di missili «Exocet» per attaccare il petrolifero iraniano di Kharg.

partita partecipano anche gli Stati Uniti, hanno dichiarato il Golfo «zona vitale» per gli interessi

Teheran, Baghdad, Parigi Washington giocano al rialzo: gli spostando una squadra navale dal Mediterraneo all'Oceano Indiano, gli iracheni agitano spauracchio rivoluzione islamica di Khomeini sostenendo che è necessario bloccarla con la forza prima che i suoi effetti arrivino a destabilizzare tutta l'area mediorientale.

Il governo Parigi, che ha aperto accettando consegnare i cinque aerei a Baghdad (che però non risul- giunti in Iraq), mimetizzarsi sostenendo che i «Super Etendard» verranno impiegati come *politico*».

Dal canto suo, il regime islamico di Teheran ha ancora la posta: il presidente Parlamento Hashemi Rafsanjani ha ieri che l'Iran ha i mezzi per bloc- lo stretto e lo farà *«anche se ciò dovesse portare allo scoppio della terza guerra mondiale»*.

Il che potrebbe senz'altro accadere, visti gli interessi in gioco: transitano infatti ogni giorno circa milioni di di greggio, un quinto del totale degli approvvigionamenti petroliferi occidentali.

solo di blocco ha già fatto salire i premi assicurativi le superpetroliere dirette nel Golfo prezzo del sul mercato libero è aumentato.

L'impressione, tuttavia, è che nessuno giocatori questa impressionante partita in mano carte vincenti. Washington, che intervenendo militarmente verrebbe coinvolta in conflitto in un'area estremamente delicata.

Non Baghdad, perché il terminale iraniano che i «Super Etendard» dovrebbero distruggere è ottimamente difeso arco di batterie contraeree nel Golfo (il che spiega l'accanimento iracheno contro le piattaforme off-shore iraniane hanno l'inquinamento di tutto il braccio mare).

Condannati in Jugoslavia nazionalisti del Kosovo

BELGRADO — Condanne che variano da uno a due anni di carcere sono state inflitte dal tribunale distrettuale di Prizren (Kosovo) ad un gruppo di cinque giovani appartenenti al gruppo etnico albanese.

Secondo quanto rende noto l'agenzia ufficiale «Tanjug» i cinque erano accusati di «attività controrivoluzionaria» e di aver partecipato alle dimostrazioni «nemiche» nel 1981 e 1982 a Prizren e a Suva Reka.

In Australia «bello» milionario

MELBOURNE — Premi per più di 300.000 dollari americani, pari a mezzo miliardo di lire italiane: questa la vincita record di Hayward Maberley, uomo d'affari 38enne d'origine inglese, realizzata nel quadro del gioco a quiz «Sale of the Century» (vendita secolo) organizzato dalla televisione australiana.

I premi comprendevano una somma in contanti di 200.000 dollari australiani, Bmw, una piscina, elettrodomestici, tre biciclette (il vincitore ha tre figli), capi di abbigliamento, mobili, gioielli e una per lui e per la moglie alle Fiji e in Thailandia. Secondo funzionari della televisione, la vincita è degna dell'annuario Guinness dei record più ingente mai realizzata in un gioco televisivo.

Indiani in due mesi 522 morti per malaria

NEW — Un'epidemia di malaria ha provocato la morte di 522 persone in due mesi nel distretto di Shahjahanpur, poco meno di trecento chilometri a sud-est capitale.

Scrive l'agenzia di stampa indiana «United Press of India» che in quel periodo 18.584 persone si sono ammalate Il colpito si trova nello dell'Uttar Pradesh, il più popoloso dell'India.

Grecia minaccia ritiro da partecipazione Nato

ATENE — Il governo greco ha minacciato di porre fine alla propria partecipazione attiva nella Nato gli Stati Uniti non modificano radicalmente i loro regolamenti di volo militare. Dice del governo: «Grecia prenderà parte a future esercitazioni della Nato né consentirà che esse svolgano sul suo territorio zionale, nel suo spazio aereo nelle acque, se gli Stati Uniti garantiscono che violeranno più lo spazio greco».

Qualche giorno fa Atene dichiarato che caccia statunitensi levatisi portaerei Dwight Eisenhower erano illegalmente penetrati nello spazio greco per trentatre volte nel corso esercitazioni della Nato nella zona dell'Egeo.

Terremotati a Pozzuoli la roulotte dell'Irpinia

— Diciottomila 800 roulottes acquisite dallo Stato dopo il terremoto in Irpinia inutilizzabili per i terremotati di Pozzuoli perché «degradate» per la mancata L'ha annunciato il ministro della Protezione civile Vincenzo Scotti intervenendo commissione Lavori Pubblici Montecitorio per esporre i problemi del bradisismo a Pozzuoli.

Scotti ha reso anche noto negli anni scorsi il ministro per la Protezione Civile ha chiesto che venissero i fondi necessari per la manutenzione roulottes. «Ma il Cipi — ha spiegato — non ha autorizzato spesa necessaria lasciando invece questi mezzi deteriorassero col tempo».

Euromissili: vertice Est per preparare ritorsioni

— I degli Esteri sette Paesi del Patto di Varsavia tengono oggi Sofia una delle loro periodiche riunioni e discuteranno delle contromisure *«militari, politiche economiche»* prendere risposta alla prevista installazione nuovi missili nucleari americani in Europa Occidentale.

Da Sofia, il capo della diplo- sovietica Andrei Gromyko si recherà fine settimana Vienna per un incontro il collega tedesco-occidentale Hans-Dietrich Genscher, che sarà così il primo esponente un Paese della Nato ad direttinformato delle intenzioni dell'Urss per quanto riguarda il futuro dei negoziati di Ginevra e la *«adeguata risposta»* che Mosca ha più volte minacciato di dare ai «Cruise» e ai «Pershing-2».

L'Unione Sovietica non ha chiarito nei dettagli quale sarà la sua reazione alla dei nuovi vettori americani — sempre definiti armi *«aggressive»* e *«da primo colpo»* — ha fatto capire che potrebbe abbandonare non solo le trattative sugli euromissili, ma anche quelle parallele sulla limitazione degli armamenti strategici (Start).

Sul piano militare, l'Urss ha detto che reagirà alla minac- che creerebbero i «Cruise» i «Pershing-2» ponendo territorio degli Stati Uniti e dei Europei che ospiteranno i nuovi missili *«in simili condizioni di minaccia»* installando a sua volta ulteriori vettori nucleari. Altre (e meglio precisate) ritorsioni state preannunciate in campo politico economico.

Circa il destino delle tratta- di Ginevra, ci sono state nelle ultime ore voci stanti, ma nulla finora a Mosca lasciato presagire che l'Urss potrebbe abbandonare già il negoziato. I giornali e l'agenzia «Tass» sono ripetere tesi già sostenute in passato a questo proposito secondo l'installazione degli euromissili provocherebbe un aggravamento internazionale nuovo, pericoloso «round» gli ar-

Bolivia: voci di colpo di Stato

LA PAZ — Una Camera dei deputati boliviana stata improvvisamente sospesa ieri dopo che diffuse «allarmanti» voci colpo Stato, secondo quanto si è appreso a La Paz.

Il degli Interni, Federico Alvarez Plata, ha chiesto di poter abbandonare l'aula dopo aver fatto «notizie allarmanti» dovevano ulteriormente verificate.

La Bolivia lunedì ha celebrato il primo anniversario del suo ritorno democrazia.

— Duecentoventi vietnamiti sono uccisi altri feriti in un treno

Arrivano i flipper «poliglotti»

Sono delle novità dell'esposizione degli apparecchi da divertimento che si è aperta a Roma - Un settore che ha permesso all'Italia esportazioni per cento miliardi di lire

— *Oltre 600 apparecchi «da trattenimento» tra i più moderni e sofisticati saranno in mostra oggi al 16 ottobre centro congressi di noto albergo romano in occasione della dodicesima edizione dell'Enada, l'esposizione nazionale degli apparecchi da divertimento automatico organizzata dalla Sapar-Agis (la associazione di categoria che riunisce fabbricanti, commercianti e gestori del cinema).*

Lo slogan di questa edizione «l'elettronica gioca la fantasia» — ha rilevato il presi- della Sapar Giacinto Alberini nel corso di una conferenza stampa — «intende sottolineare connubio creatività e tecnologia d'avanguardia che alla base del successo presso il pubblico di questo moderno divertimento».

In mostra vi sarà il meglio della produzione italiana straniera: flipper elettronici in grado ormai di commentare il più lungo fasi gioco suggerendo al giocatore il comportamento ottimale; fuke boxes completamente computerizzati telecomando di selezione a distanza; videogames sempre più perfezionati capaci di fotografare e riprodurre sullo schermo l'immagine di chi raggiunge il punteggio record.

Inoltre vi sarà il video-disco a laser che propone sullo schermo immagini reali di tipo cinematografico da creare un «ambiente» di gioco completamente e di inedita spettacolarità.

Nell'ambito dell'Enada vi due settori particolari: primo riservato finale «stop» del campionato nazionale flipper la partecipazione di 21 concorrenti espressi dalle selezioni regionali; il secondo che ricostruisce l'ambiente «pizza-shop», locale molto in voga attualmente negli Stati d'America si realizza l'abbinamento pizza-videogame.

A conclusione della conferenza stampa è precisato che la spesa del pubblico per è stata, secondo i Siae, di miliardi milioni di lire che l'industria italiana produttrice videogiochi toccherà quest'anno il cento miliardi di esportazione e che Italia attualmente sono funzione 250 mila apparecchi tra videogiochi e flippers.

Il presidente della Sapar-Agis ha infine detto: «Voglio chiarire che i nostri apparecchi da divertimento non hanno niente che vedere con i videogiochi d'azzardo che sono proibiti dalla legge e per i quali noi esprimiamo la stra netta condanna».

Sequestrati a Ostia 50 poker elettronici

ROMA — Cinque circoli ricreativi chiusi, denunciati i titolari per gioco d'azzardo e sequestrati cinquanta giochi elettronici del *video-poker*. Questo il bilancio di un'operazione polizia ad Ostia.

Gli agenti hanno controllato complessivamente cinquanta circoli e seicento persone delle quali quaranta sono state accompagnate in questura per ulteriori accertamenti. Al termine delle indagini il pretore ha denunciato piede libero i titolari dei cinque circoli ricreativi. tratdi: Fedele Lilli, Maurizio Manchia, Pasquale Iacone, Enrico Pietrosanti Bernardino Rosselli.

Tre medici giudizio «disattenzione» bimbo

— pretore di Marsala Raimondo Genco ha rinviato a giudizio per lesioni personali colpose gravissime tre medici dell'ospedale San Biagio Marsala, Cristoforo Grammatico, 37 anni, Nicola Voluti, di 29 Carmelo Scuderi, 36.

Nel del Salvatore Passalacqua, 8 anni, seguito una caduta, la gamba destra fu ingessato all'ospedale di Alcuni giorni più tardi l'arto andò in cancrena e fu necessario amputarlo. L'intervento venne eseguito presso un ospedale Modica. Il caso venne segnalato alla magistratura che dispose una perizia.

accertamenti hanno concluso sottolineando «la responsabilità professionale dell'ospedale San Biagio, la loro condotta omissiva per non avere provveduto all'immediata dell'apparecchio gessato

Nessuna imposta patrimoniale Legge finanziaria al Senato

Il ministro delle Finanze Visentini ha anche escluso tasse su Bot e Cct - [redacted] lo Stato non ha ancora chiarito tutte le fonti di entr[redacted] per limitare il deficit [redacted] 90 mila miliardi

ROMA — Il messaggio [redacted] stato chiaro: basta con le polemiche. [redacted] ministro delle Finanze Bruno Visentini, invitato ieri dalla commissione Finanze [redacted] Tesoro della Camera a illustrare la politica tributaria del governo, ha posto la parola «fine» alle indiscrezioni sull'imposta patrimoniale e alla proposta di tassare Bot e Cct.

«*Nessuna tassazione* [redacted] *titoli di Stato* — [redacted] detto il ministro — *nessuna introduzione dell'imposta patrimoniale*».

La richiesta dei sindacati [redacted] patrimoniale è stata nettamente respinta (così come indirettamente [redacted] stata respinta la proposta del ministro del Bilancio Longo [redacted] discuterne fra tre anni) e il ministro si [redacted] preoccupato di dare assicurazioni ai risparmiatori: Bot e Cct non saranno tassati perché così vuole la legge. «*Non è pensabile* — ha detto Visentini — *che* [redacted] *Stato* [redacted] *ga meno agli impegni giuridicamente assunti nei confronti dei sottoscrittori, quali essi siano*».

Questo [redacted] significa che la polemica sia finita. I sindacati, spalleggiati da alcuni politici (in particolare il deputato [redacted] Fracanzani), continuano a chiedere la patrimoniale, altri, come il capogruppo socialista alla Camera Formica, insistono sulla necessità [redacted] tassare Bot e Certificati di credito. Ma per ora non se ne fa nulla.

Ieri è cominciato al Senato [redacted] cammino parlamentare della legge finanziaria. Un cammino che si presenta accidentato. Il deficit pubblico marcia paurosamente [redacted] il baratro dei [redacted] mila miliardi. [redacted] per quanto riguarda le entrate [redacted] ministro Visentini ha ipotizzato [redacted] perdita tendenziale di [redacted] rispetto alle previsioni di entrata dovuta soprattutto [redacted] un minor risultato del condono [redacted] flessione del comparto Iva.

[redacted] lotta intrapresa dal governo per limitare la voragine [redacted] spesa pubblica sarà dura. Ieri [redacted] ministro del Tesoro Go[redacted] illustrato [redacted] Senato le linee della legge finanziaria snocciolando le cifre. Il fabbisogno del settore statale ammonta [redacted] 107 mila miliardi, ivi compresi i 13.200 miliardi [redacted] deficit della Tesoreria. Pesa [redacted] su quest'ultimo disavanzo il fabbisogno dell'Inps (11.200 miliardi cui [redacted] devono aggiungere altri 11 mila per le anticipazioni dirette dello Stato).

Per raggiungere il «tetto» di spesa definito dal governo «invalicabile») di 90 mila miliardi i ministri si propongono di trovare altri 8250 [redacted] tramite nuove entrate. Grossa parte deriverà [redacted] gettito sul condono edilizio [redacted] miliardi). [redacted] altri da misure in corso di definizione sulle quali Goria ha evitato qualsiasi ipotesi.

Ci sono poi i 3000 miliardi di risparmio sugli interessi e i 5000 del rientro [redacted] depositi in Tesoreria. Dall'approvazione della legge finanziaria dipen[redacted] il cammino che il governo Craxi deve affrontare nei prossimi mesi. Tutti i partiti [redacted] coalizione assicurano lealtà, tuttavia quando [redacted] l'approvazione [redacted] misure della legge finanziaria si arriverà al voto in aula non [redacted] escludere che le polemiche finiscano [redacted] un voto contrario di dissidenti e franchi tiratori.

Marmi del Partenone Londra intransigente

LONDRA — *La Grecia ha ufficialmente chiesto al governo britannico che le vengano riconsegnati i marmi* [redacted] *Partenone* [redacted] *nosciuti* [redacted] *Elgin. La ri*[redacted] *fatta dall'ambasciatore ellenico Nikos Kyriazides nel* [redacted] *di un incontro avuto al Foreign Office con il vice ministro degli Esteri britannico Lady Young.*

I marmi recuperati [redacted] *Lord Elgin dalle rovine del Partenone in Atene nel 1806 sono conservati da oltre un secolo al British Museum di Londra, si tratta in particolare di alcune sezioni del frontone del monumento contenenti meravigliosi bassorilievi scolpiti 2499 anni fa.*

Sia i rappresentanti del governo sia quelli del British Museum hanno indicato che essi non hanno alcuna intenzione [redacted] *restituire i marmi, acquistati da Lord Elgin* [redacted] *turchi per 35 mila sterline.*

Il Foreign Office ha comunque indicato che la richiesta greca — sostenuta [redacted] *ministro della Cultura ellenico, l'ex attrice Melina Mercouri — verrà presa in considerazione e che una risposta* [redacted] *data a* [redacted] *mento debito.* [redacted] *Foreign Office ha peraltro aggiunto che i* [redacted] *stati legalmente acquistati ed appartengono ora al British Museum. Un portavoce del British Museum ha ricordato da parte sua che* [redacted] *sculture sono uno dei maggiori tesori del museo*

Cossutta replica Polemica nel pci

Dopo quella di ieri, nuova lettera del senatore all'Unità - Il quotidiano risponde

ROMA — «L'Unità» pubblica stamattina un'altra lettera del [redacted] comunista Armando Cossutta, seguita dalla risposta del giornale. [redacted] merito [redacted] intervista concessa [redacted] parlamentare al settimanale «Panorama» [redacted] cui si definiva «tiepida» l'azione [redacted] pci per la pace.

Cossutta informa di aver inviato [redacted] lettera di protesta [redacted] direttore del settimanale, nella quale, pur dando atto che il testo dell'intervista pubblicata rispecchiava fedelmente il suo pensiero, afferma: «*La sintesi anticipata dalla* [redacted] *rivista alla stampa ha alterato in parte* [redacted] *senso del testo, generando equivoci incresciosi, primo fra tutti quello di* [redacted] *identificazione fra la lotta per la pace e la lotta dei lavoratori contro il capitalismo*».

«*Dato che questa posizione* — scrive quindi il parlamentare al giornale comunista — *non compare affatto nella mia intervista e non corrisponde affatto al mio pensiero, sarebbe bene che "l'Unità" riveda il giudizio che in conseguenza di* [redacted] *tratto sulla "estraneità"*».

[redacted] corsivo di risposta [redacted] quotidiano del pci si rileva anzitutto che il contenuto della lettera al settimanale «*è più che mai sorprendente,* [redacted] *questo* [redacted] *fosse ormai costellato* [redacted] *troppe sorprese*».

«*Rivolgendosi al direttore* [redacted] *settimanale* — prosegue il quotidiano [redacted] pci — *Cossutta si limita a rammaricarsi* [redacted] *fatto che la sintesi avrebbe solo "alterato in parte" il senso dell'intervista*».

Per «l'Unità» [redacted] «incomprensibili» i toni [redacted] le reazioni di Cossutta nei confronti del pci.

«*Comunque* — conclude il giornale comunista — *i chiarimenti* [redacted] *stati dati reciprocamente e riteniamo, quindi, che per questa parte la polemica possa considerarsi conclusa*».

■ ROMA — Il ministro [redacted] Giustizia degli Usa, [redacted] Frank [redacted] ieri a Roma, firmerà stamane con il ministro della Giustizia italiana, Mino Martinazzoli, il [redacted] trattato d'estradizione tra Italia e Usa.

«Con 480 milioni riavrete Emanuela»

Lettera all'agenzia Ansa di due jugoslavi Forti perplessità della polizia - Le indagini

ROMA — *Trecentomila* [redacted] *lari (circa* [redacted] *milioni) in cambio della cattura dei rapitori di* [redacted] *Orlandi. L'«offerta»* [redacted] *stata fatta da due jugoslavi, titolari* [redacted] *una non meglio identificata «agenzia», i quali hanno scritto una let*[redacted] *in serbo* [redacted] *milanese dell'Ansa, dicendo di avere catturato alcuni traffi*[redacted] *stupefacenti in grado* [redacted] *condurli* [redacted] *tracce* [redacted] *ragazza.*

Gli autori della lettera affermano di avere catturato i trafficanti il [redacted] *settembre mentre cercavano* [redacted] *introdurre dall'Italia* [redacted] *Jugoslavia* [redacted] *chili di eroina e 21 di hashish.*

In cambio della libertà [redacted] *della restituzione della «roba» i trafficanti si* [redacted] *offerti* [redacted] *dare* [redacted] locali[redacted] dove poter trovare la rapita Emanuela Orlandi».

Esponenti dell'«agenzia» si sarebbero poi [redacted] *in Italia* [redacted] *il capo dei contrabbandieri (mentre gli altri erano trat*[redacted] *ostaggio) dove avrebbero compiuto* [redacted] *serie* [redacted] *accertamenti che avrebbero portato* «a risultati molto positivi sulla banda dei rapitori, [redacted] loro numero e tutti gli altri fatti generalmente chiari».

«I contrabbandieri — *prosegue la lettera* — sono stati rilasciati, [redacted] stato fatto [redacted] che venissero arrestati in Turchia».

Gli autori della lettera, che si firmano Lakic Radivoje [redacted] *Mario Misel, e forniscono l'indirizzo* [redacted] *un hotel* [redacted] *Titograd (Jugoslavia) offrono la loro collaborazione per la cattura dei rapitori della Orlandi.*

Non sarà necessario «sparare una sola cartuccia»; *tempo 120 ore.*

Ragazzo si impicca «vivere fa paura»

Aveva 14 anni - Era rimasto molto colpito dalla morte di una compagna

PARMA — Uno studente [redacted] 14 anni, Fabio Scovenna [redacted] è tolto la vita lunedì sera impiccandosi [redacted] ramo [redacted] pioppo [redacted] per cui il ragazzo ha compiuto questo gesto [redacted] facilmente comprensibili. Aveva destato subito buona impressione negli insegnanti dell'istituto magistrale che ha frequentato [redacted] poche setti[redacted] apparentemente non aveva problemi. Un [redacted] fa tuttavia era [redacted] molto colpito dalla morte, provocata da leucemia, della sua compagna di banco, Veronica.

Anche lunedì pomeriggio, come quasi tutti i giorni, era stato visto recarsi al cimitero dove riposa la salma della ragazza. Nelle tasche dei calzoni i carabinieri gli hanno trovato una lettera, indirizzata [redacted] genitori. Anche questo non è sufficiente per spiegare cosa possa averlo indotto [redacted] uccidersi. L'unica frase che forse getta uno spiraglio è la seguente: «*Non credete che io sia uno sciocco, penso che* [redacted] *mia vita non sarebbe potuta andare avanti* [redacted] *molto. Ave*[redacted] *paura di vivere*».

Scioperi alla Rai-Tv

ROMA — La Rai [redacted] ha potuto trasmettere regolarmente i propri telegiornali a [redacted] di [redacted] sciopero proclamato da Cgil Cisl e Uil a sostegno della vertenza contrattuale [redacted] lavoratori dell'azienda. Le agitazioni, iniziate martedì, proseguiranno [redacted] a domenica prossima — preci[redacted] fonti sindacali — con scioperi annunciati all'azien[redacted] soltanto con [redacted] minimo anticipo.

Gli afghani [redacted] sì all'asilo

[redacted] — Non partiranno per [redacted] i sette profughi afghani bloccati da otto giorni all'aeroporto di [redacted] La [redacted] si [redacted] risolta [redacted] per l'intervento del sottosegretario all'Interno Raffaele Costa in accordo [redacted] l'ufficio [redacted] dell'Alto Commissariato dell'Onu per i rifugiati politici.

I sette profughi hanno chiesto e ottenuto di [redacted] messi sotto la protezione del[redacted] Nazioni [redacted]. Pertanto oggi lasceranno l'aeroporto [redacted] Fiumicino [redacted] tra[redacted] in un [redacted] profughi, in attesa di essere accolti in [redacted] definitiva [redacted] un Paese di loro gradimento.

E' stato lo [redacted] sottosegretario Costa, [redacted] Caragno, [redacted] nario [redacted] to dell'Onu, a dare loro questa mattina la notizia. Grande la gioia dei sette profughi. «E' la fine di un incubo» [redacted] detto Mohammed Sharif, che martedì aveva minacciato di [redacted] insieme alla sua famiglia in caso di rientro».

STAMPA SERA
Michele Torre
direttore responsabile
Carlo Bramardo
vicedirettore

Editrice LA [redacted] S.p.A.
Presidente Giovanni Agnelli
[redacted] Delegato [redacted] Direttore [redacted]
Marco Benedetto
Consiglieri Vittorino Chiusano
Umberto Cuttica
Giovanni Giovannini
Carlo Masseroni
Francesco Paolo Mattioli
Sindaci Alfonso Ferrero (presid.)
Luigi Demartini
Giovanni [redacted]

Stabilimento tipografico: Editr. La Stampa S.p.A. - Via Marenco 32 - 10126 Torino

© 1983 [redacted] LA STAMPA S.p.A.

CERTIFICATO [redacted]
DEL 21-12-1982

Temperatura [redacted] Torino, ore 8 +8

SERENO

TEMPO PREVISTO: su Piemonte e Valle d'Aosta, [redacted] sereno o poco nuvoloso.

VENTI: calmi. VISIBILITA': buona. TEMPERATURA: senza notevoli variazioni. TENDENZA DEL TEMPO: condizioni di tempo [redacted].

[redacted] ieri

Atene	+15	[redacted]
Berlino	+ 8	+13
Buenos Aires	+11	+18
Lisbona	+15	+26
Londra	+ 9	+17
Mosca	+ 5	+ 8
New York	+11	+16
Parigi	+ 9	+17
Singapore	+25	+32
Tokyo	+15	+19

In provincia (ore 8)

Aosta	n. p.
Alessandria	+10
Asti	+ 7
Cuneo	+12
Novara	+ 6
[redacted]	+ 8
Genova	+16
Imperia	+16
Savona	n. p.

In Italia (ore 23)

Venezia	+14
Milano	+10
Bologna	+14
Ancona	+10
Roma	+13
Napoli	+13
Bari	+16
Reggio C.	+20
Palermo	+20
Cagliari	+15

Sospeso consigliere del pci per [redacted]

CAGLIARI — L'ex consigliere regionale comunista [redacted] Antonio Puggioni, che favorì l'incontro tra l'on. Armandino Corona, [redacted] Maestro della massoneria ed il col. [redacted] Pugliese, [redacted] ufficiale del Sid, [redacted] stato sospeso dal partito dal 4 marzo del 1983. La precisazione è [redacted] segreteria regionale comunista in relazione agli sviluppi dell'inchiesta che il giudice istruttore [redacted] Trento dr. Palermo [redacted] conducendo su un [redacted] fico di droga e di armi tra l'Italia ed i Paesi del Medio Oriente.

Nel corso dell'inchiesta è tra l'altro emerso che l'on. Armandino Corona venne messo in contatto con il col. Massimo Pugliese dall'on. Antonio Puggioni che glielo presentò chiedendogli di incontrarlo.

L'on. Pu[redacted], esponente comunista [redacted] Sulcis-Iglesiente, consigliere regionale nella sesta e nella settima legislatura, ha ammesso la circostanza. [redacted] vicenda il Gran Maestro della massoneria [redacted] indiziato di reato per traffico di droga ed armi.

Il giudice Palermo mesi fa fece perquisire la sua abitazione [redacted] Cagliari.

● ROMA — L'ambasciatore di Tunisia [redacted] Roma, Brahim Turki, è stato convocato ieri al ministero degli Esteri, dove gli è stata espressa la profonda preoccupazione del governo italiano per il fermo di un peschereccio [redacted] Mazara del Vallo operato da una motovedetta tunisina il 10 ottobre in acque internazionali.

[redacted] circostanze del fermo del peschereccio — è stato fatto presente — sono da ritenersi non accettabili.

Sulla pista sudafricana l'atto conclusivo del campionato di F.1

Tambay, da Kyalami con rabbia «Non avrò pietà per nessuno»

Il pilota francese vuol congedarsi dalla Ferrari con una grande prestazione - «Sono incapace di attaccare? Se ne accorgeranno»

SULLA SUDAFRICANA, TAMBAY VUOL DICHIARARE GUERRA A TUTTI

DAL NOSTRO INVIATO

KYALAMI — Il campionato più spettacolare, eccitante e incerto della F.1 di questi ultimi anni è giunto all'atto conclusivo: sabato sulla pista sudafricana meno conosciuta, quella dove generalmente si disputano le prime gare della stagione, Prost, Piquet e Arnoux si daranno l'ultima sfida.

Sul piano agonistico e sportivo è una battaglia già eccezionale ma ci sono anche risvolti umani da considerare: due piloti che non hanno mai vinto il titolo contro uno, il brasiliano, che è già campione nel 1981. Piquet non ha nulla da perdere, Arnoux neppure, perché è l'ultimo nella lista dei pronostici. Prost è il protagonista con le maggiori responsabilità perché la Renault vuole assolutamente aggiudicarsi questo mondiale.

I tre candidati alla vittoria non sono gli unici a cercare il successo in questa gara. Almeno 10 piloti desiderano vincere, sono tutti scatenati, sono tutti desiderosi di far vedere di essere all'altezza della situazione e di meritare un posto per il prossimo anno. Parliamo di Patrese, di De Angelis, per non citare che gli italiani, sono anche altri «outsiders» come Rosberg, campione del mondo 1982, il quale ha finalmente a disposizione una vettura con il motore turbo, quell'Honda 6 cilindri che equipaggia la sua Williams.

C'è un uomo però che desidera una grande rivincita. Si chiama Patrick Tambay, è stato appena licenziato dalla Ferrari per fare posto ad Alboreto. Il francese non ha digerito questo trattamento, evidentemente si aspettava di essere riconfermato e vuol far vedere, nel limite del possibile, che forse la mossa non è stata quella giusta. Tambay ha ottenuto i migliori tempi nelle due giornate di prove libere, surclassando tutti gli avversari, facendo molto meglio del compagno di squadra Arnoux.

«*Ho una rabbia in corpo* — dice Patrick — *che certamente mi farà disputare la gara più aggressiva della mia carriera. Certo, penso soprattutto a quella che è ancora la mia squadra, la Ferrari, che punta al mondiale costruttori. Ma per il resto non mi interessa nulla, se avrò l'occasione cercherò di arrivare primo, senza alcuna pietà. Quando sono stato troppo buono, quando ho voluto usare troppo il cervello, sono stato accusato di un pilota poco brillante, incapace di attaccare. Ora dimostrerò il contrario, che ho ancora della birra, che so spingere a fondo sull'acceleratore*».

Uno sfogo come quello di Tambay è quale è fra l'altro molto ben voluto nel clan di Maranello, soprattutto per quanto riguarda i meccanici e i tecnici. Tambay ha sbagliato, ha commesso delle ingenuità che forse gli hanno fatto perdere il posto (le due false partenze che lo hanno privato di punti preziosi, soprattutto quella di Detroit ed anche quella di Hockenheim) ma è anche convinto di valere qualcosa, di essere un pilota capace di lottare per il titolo mondiale.

Con tutta probabilità, il prossimo anno correrà con la Renault, squadra con la quale ha già ottneuto un accordo verbale. Non avrà vita facile neppure nella *équipe* transalpina perché Prost ammette rivalità in squadra ed ha contratto di prima guida. Tambay ha accettato tutto, e intanto sa benissimo che in pista le cose potranno cambiare se arriveranno i risultati.

Per il momento, comunque, è concentrato solo sulla sudafricana che chiude il campionato. Un rivale in più per tutti, un ragazzo che andare forte come ha dimostrato in questi giorni ottenendo dei tempi eccezionali.

Da oggi comincia la battaglia, prima nelle qualificazioni, sino domani, e poi in gara (che sabato avrà inizio alle 12,30 italiane).

Nello schieramento di partenza, nelle primissime file, ci sarà anche Patrick Tambay: un pilota che non si è scoraggiato, uomo che vuole farsi rispettare a tutti i costi.

Cristiano Chiavegato

Giro del Piemonte: Lemond nel «mirino» degli italiani

MOSER, UNO DEI FAVORITI AL GIRO

E'partita stamattina alle 10,30 Novara (dove il concluderà intorno alle 16,30) la settantanesima edizione del Piemonte, penultima prima chiusura della stagione con il di sabato. Tutto il percorso si svolge nella Novarese toccando, fra l'altro, Romagnano, Gattinara, Cossato, Borgosesia, Orta S. Giulio, Gignese, Gattico, Oleggio. Complessivamente 199 chilometri.

Hanno preso il via tutti i più forti corridori del momento, in testa Moser campione del in carica Lemond. Unica assenza rilievo quella di Saronni, che preparando con per tentare recuperare la forma in vista della gara di sabato.

Gli stranieri presenti schieramento particolarmente qualificato che vede, allo statunitense Lemond, il vincitore Tour Fignon, Kelly, Roche lo spagnolo Ruperez

Gli italiani, come si diceva, rispondono alla sfida straniera tutte le loro forze migliori, escluso Saronni. guidare la fila dei favoriti sono Moser, Argentin e Contini, ci sono altri come Bontempi Baronchelli ben intenzionati a mettersi luce.

Dossena comm

«Tro

«So che, con la stessa p sottolineati duramente»

DAL NOSTRO INVIATO

CASERTA — *Quattro degli undici gol realizzati Nazionale ragazzi della Casertana portano la firma di Bruno Giordano. Il «bomber» azzurro, apparso i più in forma, è andato a bersaglio prima su punizione, poi in acrobazia, quindi al volo e infine con un tocco da opportunista. Hanno segnato anche Rossi (una bella rete che ha trasformato i fischi, per una precedente occasione sbagliata, in applausi), Conti, Altobelli, Scirea, Antognoni, Collovati e Franco Baresi, i maggiori consensi sono toccati al laziale che sabato conta di ribadire quanto di positivo fatto vedere a Bari con la Grecia.*

«Cinque gare in un quinquennio sono davvero poche — *si rammaricava Giordano* — ma sono in grado di anche io ho perso grosse come gli "Europei" dell'80 e il trionfale "Mundial" dell'82».

Nella Lazio vorrebbe restarci a vita, se la società non dovesse allestire una squadra competitiva, potrebbe chiedere di passare alla Juventus che, con l'«operazione Laudrup», si assicurata anche un diritto di precedenza sul «goleador» trasteverino. «E' la migliore società italiana e, in alternativa alla Lazio, rappresenterebbe aspirazione, sullo stesso livello Nazionale. So però che Chinaglia un vincente con grandi ambizioni e intende già rinforzare squadra a bre il campionato corso».

I ragazzini Casertana non rappresentavano certo «sparring-partners» impegnativi, la prova generale ha confermato la salute degli azzurri, compreso Conti, convalescente da leggera distorsione alla caviglia destra. Conti scenderà in campo con la Svezia, ma se dovesse avere problemi, Bearzot potrebbe Bagni, inserendo Tardelli, oppure ricorrere ad Altobelli terzo attaccante affiancare Rossi Giordano.

Ieri s'è messo in evidenza anche Dossena che, con il suo gioco di prima, rende più vivace imprevedibile la manovra degli azzurri. Dossena, ovviamente, è atteso alla riprova con gli svedesi.

«Si parla troppo di ed è un pericolo», *dice il leader granata.* «Gli elogi mi sembrano eccessivi, così come saranno esagerate le critiche quando andrò male. Ci vorrebbe uniformità di giudizi. No, la mia è insicurezza un'obiettiva considerazione. Ai primi errori, niente mi verrà perdonato lo stesso vale per questa nuova squadra che è partita con il piede giusto ma ha bisogno di crescere. definite un "leader": ciascuno di noi lo nel proprio raggio d'azione».

Bravo, modesto e realista, questo è il Dossena di oggi. Il clima che respira dopo la «rivoluzione d'ottobre» buono. Lo stesso Antognoni arriva a dire che se dovesse andare in

nenta con grande realismo gli unanimi (ed esagerati) apprezzamenti verso di lui e la Nazionale

ppi elogi, mi fanno paura»

precipitazione, anche i primi errori verrebbero
» - Bearzot: «La Svezia ci impegnerà molto»

tribuna (probabilmente toccherà Collovati e Scirea) protesterebbe: «Sempre meglio che essere convocati». Un autentico capolavoro di diplomazia.

Bearzot ha dunque inculca-

BEARZOT PRUDENTE

negli azzurri corso in quelli della vecchia guardia i suoi concetti di unità, di spirito di corpo. Chiaro che Antognoni, come gli altri «senatori» sopravvissuti pensionamento, sanno che Bearzot ha fiducia in loro. Ieri si sono impegnati fondo nella partita per dimostrare di non sentirsi affatto pezzi museo.

E Bearzot si compiace non dirotta dalla linea.

«Gli esclusi? c'è la giusta accettazione non un problema, visto che la mia intenzione di insistere sugli esperimenti», *spiega Bearzot.*

Questo gruppo diciotto dovrà essere integra- tempo da altre quattro unità per Messico '86: il terzo portiere che potrebbe anche essere Tacconi, nonché tre scegliere tra Nela, Massaro, Fanna e Righetti che verranno sicuramente provati l'anno prossimo. Per Bearzot vuole valutare squadra Bari contro avversario più potente che la farà soffrire sul piano atletico.

«La Svezia ci obbligherà giocare due tempi, solo come i greci», *puntualizza c.t., più curioso che preoccupato questa giovane Italia.*

Bruno Bernardi

ELOGI, DOSSENA GLI AZZURRI IN

Milan k.o. ma Rivera è ottimista

IL «VECCHIO» DAMIANI ROSSONERI PIU' IN FORMA

I rossoneri (con molte riserve in squadra) battuti ieri ad Alessandria (2-1) - «Cambieremo qualcosa vedrete i miglioramenti»

ALESSANDRIA — Ritorno Gianni Rivera — festeggiatissimo e subissato richieste d'autografo — al «Moccagatta», il campo che ha visto i suoi primi successi, non più come calciatore («*Una stagione ormai passata, quando si prende decisione passano gli anni poi assurdo pensare di tornare indietro*», precisa a chi gli chiede se non sente la nostalgia), ma in veste di dirigente di quel Milan che in questo campionato sta facendo ancora soffrire i tifosi. Ed anche al «Moccagatta», sia pure una formazione imbottita di riserve, i sono usciti sconfitti, per due reti ad una. (Hanno segnato, per l'Alessandria, Scarrone e Fratena, poi, all'83', Carotti ha accorciato le per il Milan, sbagliando infine, tre minuti dopo, un rigore, calciato net- fuori).

Milan, abbiamo detto, imbottito riserve, impossibile, quindi, dare un giudizio sulla squadra vista al «Moccagatta». Rivera, invece, chiediamo qualcosa sull'altro Milan, quello ufficiale. «*Ha subito due sconfitte* — afferma —, *potevano anche prevedibili. Comunque, rivedendo qualcosa, il Milan apparirà senza dubbio diverso*». «*Rivedendo qualcosa* — aggiunge — *la squadra potrà cambiare in meglio, si potrà già vedere alla ripresa del campionato, contro la Sampdoria*».

qualcosa, c'è previsto qualche acquisto? «*Non previsto nulla*», risponde Rivera. Insistiamo: si parlato, e scritto, di un possibile acquisto Bonetti, il stopper dell'Under 21, mai impiegato Liedholm e che vorrebbe biare squadra, che avrebbe chiesto di essere ceduto. «*Non abbiamo mai trattato Bonetti* — precisa Gianni Rivera —. *l'ho letto sui giornali, chiedetelo a l'ha scritto. Non c'è nulla, assolutamente*». E, per il dirigente rossonero, il discorso chiuso lì.

Tornando alla partita diciamo che Castagner ha tenuto in panchina il portiere, sino ora considerato titolare, Nuciari, facendo Piotti. Nuciari, esordiente in A, paga forse il noviziato, para palloni impossibili, poi si lascia «bucare» in meno impegnative. E' evidente che l'allenatore milanista potrebbe rivedere le sue idee, ritornando all'utilizzo Ottorino Piotti, ripudiato nel febbraio scorso.

Contro l'Alessandria, malgrado le due reti subite, è apparso abbastanza sicuro, non sembra, comunque, che stata ancora presa alcuna decisione definitiva.

In campo, per un tempo — il primo — si è rivisto anche Incocciati, ad dall'intervento al . prova è apparsa abbastanza positiva, l'attaccante quasi pronto a riprendere il ruolo.

A Rivera, infine, è chiesto un giudizio sulla «sua» Alessandria. «*E' una squadra vivace* — —, *con alcuni giocatori interessanti. Potrà disputare un buon campionato*».

Franco Marchiaro

Torino amichevole in Emilia

Trasferta Emilia oggi per il Torino che disputerà una partita d'allenamento Boteglia, in provincia Reggio Emilia, contro formazione locale che Promozione.

I granata, che mancheranno naturalmente di Dossena impegnato con la Nazionale, no ospiti d'onore perché piccolo centro nel quale si esibiranno ha sede stabilimento dell'Ariostea, azienda ceramiche che quest'anno sponsorizza il Torino.

Una squadra di calcio dell'Uisp lancia un appello

Sponsor cercasi, miti pretese per giocare basta un milione

A.A.A. Sponsor cercasi miti pretese, massimo un milione. Una squadra di calcio composta da ragazzi sui [illegible] anni [illegible] qualcuno disposto ad aiutarla e a consentirle [illegible] iscriversi [illegible] pionato dilettanti Uisp che inizia domenica prossima. In cambio gli Uruguages (questo il nome attuale della squadra, ma i ragazzi lo cambierebbero volentieri [illegible] quello di [illegible] boutique, [illegible] bar, una carrozzeria) offrono la loro più che accettabile tecnica calcistica, [illegible] lo scorso anno ha consentito di aggiudicarsi [illegible] campionato juniores Uisp, nonché l'entusiasmo di [illegible] si avvicina al calcio [illegible] puro spirito dilettantistico.

Insomma un vero affare [illegible] sembra strano che finora [illegible] si sia fatto avanti per dare una [illegible] a questi ragazzi che [illegible] chiedono premi, ma solo la possibilità di non dover più dipendere dai genitori per praticare [illegible] loro sport preferito. Facciamo due conti [illegible] l'aiuto di Gianni Roveri e Antonio Casella, difensore [illegible] attaccante degli Uruguages. L'iscrizione più la cauzione costano 530 mila lire: cifra che negli ultimi due anni i ragazzi hanno [illegible] insieme rinunciando al cinema o a qualche spesa personale. Altre centomila lire servono per sedici tessere Uisp (tanti sono i giocatori della rosa) [illegible] 50 mila per l'affiliazione. A questa somma vanno [illegible] aggiunte altre [illegible] mila lire per le visite mediche obbligatorie. Infine tra dicembre e gennaio si renderà necessario un ulteriore esborso di [illegible] mila lire per affitto campi e spese arbitri. Totale [illegible] milione e 40 [illegible] lire, [illegible] quali potrebbero aggiungersi le spese per la [illegible] divisa sponsorizzata. [illegible] Uruguages vestono i colori biancorossi dell'Aiax.

Il campionato (dieci squadre divise in quattro gironi) [illegible] a carattere provinciale. Niente trasferte quindi. I ragazzi viaggiano con mezzi propri, motorette, auto prestate [illegible] genitori. Sono tutti studenti (tranne due), si allenano una sera alla settimana dove capita, in Piazza d'Armi [illegible] in altri spiazzi in cui si possa giocare [illegible] calcio. [illegible] allena e li guida [illegible] dirigente-allenatore-factotum che strappa [illegible] famiglia le ore libere [illegible] lavoro.

Se [illegible] troveranno uno sponsor gli Uruguages forse [illegible] potranno continuare nella loro attività. Eppure lo sport è [illegible] veicolo pubblicitario notevole [illegible] maggior ragione si potrebbe rivelare un affare questa volta (chi è interessato telefoni pure al nostro giornale), investendo una cifra che oggi non basta neppure per acquistare un televisore a colori.

f. v.

A Barla l'eredità di Felice Bertola?

Imperiese, 18 anni, campione italiano juniores

Il pallone elastico ha forse scoperto il campione di domani. Il successore dei vari Bertola e Bernuti. E' un ragazzo di 18 anni di Imperia, Giuseppe Barla, fresco campione italiano della categoria juniores insieme ai suoi tre compagni di squadra Angelo Pellegrini, Roberto Bruno e Giovanni Quaranta.

Barla, capitano della Juventus Imperia, ha giocato alla grande per tutta la stagione e nelle finali del campionato la sua società si è imposta senza difficoltà alla Subalpina di Cuneo nelle due partite per il titolo.

Il merito è soprattutto suo, della sua battuta efficacissima che raggiunge già i 70 metri, del suo «ricaccio» potente e preciso che non lascia scampo agli avversari.

Figlio di immigrati siciliani trapiantati in Riviera e occupati nella coltivazione dei fiori, il neo campione d'Italia è forse l'unico giocatore del pallone elastico che non ha radici piemontesi o liguri. Quasi certamente nella prossima stagione giocherà in serie B in attesa di misurarsi a vent'anni con i campioni della massima categoria.

Domenica scorsa, frattanto, altri tornei sono giunti a conclusione e parecchi giovani si sono messi in mostra. Nel campionato giovanile ha vinto il Gruppo sportivo Cmt di Treiso che ha come capitano e battitore l'albese Oschieri; la sua squadra ha vinto contro il Cortemilia per 9-7 la gara di spareggio. Nella categoria esordienti il successo è andato alla Pecat guidata dal battitore Be[illegible]

[illegible] serie C. Il [illegible] si assegnerà domenica a Mondovì [illegible] spareggio fra l'Albese Marchesi di Barolo (Abbate-Voglino) e la Peveragnese di Peveragno con Porro e Sardi. Le prime due partite si sono concluse con un successo per parte.

p. gal.

La rissa di Caluso costa al S. Giorgio dieci squalificati

[illegible] GIORGIO CANAVESE — Dopo l'incontro di Caluso della prima giornata del campionato di Seconda categoria, sospeso dall'arbitro nella ripresa per incidenti (il direttore di gara ha dovuto [illegible] l'arrivo dei carabinieri per riuscire a mettersi in salvo), il comitato regionale non si è fatto attendere: [illegible] dieci giocatori del San Giorgio sono stati squalificati, la partita è stata data vinta al [illegible] per 2-0, allenatore, dirigente accompagnatore, massaggiatore e guardalinee sono stati «inibiti a ricoprire incarichi sportivi e sociali» e la società canavesana dovrà anche pagare una multa di 150 mila lire».

Ma andiamo per ordine. Al [illegible] primo [illegible] negli spogliatoi Antonio Falcinelli per [illegible] ammonizione. Un [illegible] si surriscaldano e al 32' Giovanni Vittone viene espulso per offese e minacce all'arbitro. In undici contro nove il Caluso (in svantaggio di un gol) inizia a premere e al 65' riesce a segnare la rete del pareggio. Il gol viene [illegible] e l'arbitro minacciato da Giovanni Esposito. Il direttore di gara non [illegible] oni e anche Esposito prende la via degli spogliatoi. Si legge dal rapporto dell'arbitro: «Mentre stavo annotando il provvedimento sul [illegible] taccuino, sono [illegible] guardalinee della [illegible] Sergio Algostino [illegible] di colpirmi con la bandierina. Non ci [illegible] grazie all'intervento dei giocatori della società Caluso».

Ma la partita ormai non poteva più essere [illegible] Dopo lo show dei guardalinee è la volta dei dirigenti e dei giocatori. In campo [illegible] Silvio Mulasso, massaggiatore, Celeste Gallocchio e Pier Carlo Ferrero, rispettivamente allenatore e accompagnatore della squadra, che danno man forte ai giocatori Livio Romano, Giovanni Esposito, Nicola Cusmai, Ivo Moscovini, Gianni Bogni, Dario Castelletto e Davide Costa. Spiega ancora l'arbitro nel suo rapporto: «Hanno cercato di volta in volta di avvicinarsi, minacciandomi e sputandomi addosso».

Il [illegible] gara, [illegible] l'impossibilità [illegible] proseguire l'incontro decide di sospendere la partita e rimane sul campo con alcuni dirigenti e giocatori del Caluso ad attendere l'arrivo dei carabinieri. Entrato negli spogliatoi, viene ancora raggiunto da Sergio Zoppo del San Giorgio che lo minaccia.

Il [illegible] della [illegible] ne disciplinare della Federazione calcio non si è fatto attendere: colpevolezza su tutto il fronte. Ed ecco le pene inflitte: partita persa 2-0 per il San Giorgio; squalifica per una gara a Antonio Falcinelli e Sergio Zoppo; squalifica per due gare a Giovanni Vittone, Ivo Moscovini e Gianni Bogni; squalifica per quattro gare a Giovanni Esposito; squalifica fino al 30 novembre per Dario Castelletto e Davide Costa; squalifica fino al 15 dicembre per Livio Romano e squalifica fino al 31 dicembre del prossimo anno per Nicola Cusmai.

Fiorenzo Panero

Anche i giocatori pagano (succede al Torino Rugby)

ALDO MANTO, [illegible] PIU' [illegible] (34 ANNI)

Dopo tre giornate di campionato, il Torino Rugby si trova solo in comando della classifica della serie B. In piazza Lagrange però nessuno si è montato la testa: «Sono stati risultati che hanno sorpreso prima di tutto noi stessi — *ammette il vicepresidente Gianmauro Montafia* — il nostro obiettivo resta quello di far maturare la squadra, tutta composta da giovanissimi. Solo tra qualche anno si potrà parlare di promozione».

Neppure un pensierino alla serie A dunque?

«Ritengo la promozione tecnicamente improbabile — *risponde Montafia* — oltretutto in questo momento sarebbe un fatto negativo.

L'attuale Torino Rugby è il risultato della fusione tra il Rugby Club, squadra di serie B retrocessa in C al termine dello scorso campionato, e l'Ambrosetti, che invece era salita in C. «Ai ragazzi, [illegible] dei quali hanno appena 20 anni, abbiamo preposto un tecnico estremamente valido — *spiega Montafia* — il genovese [illegible] Massa, un uomo di grande esperienza che vive il rugby in modo passionale, riuscendo [illegible] infondere una carica psicologica non indifferente [illegible] squadra. Suo compito [illegible] quello di creare le basi per tornare nell'Olimpo della serie A. Occorre fare una grossa selezione in città, perché l'esperienza del passato ci insegna che i giocatori vanno trovati sul posto».

Quanti giovani giocano a rugby a Torino?

«Noi abbiamo circa duecento atleti, impegnati [illegible] quattro fronti: il campionato di serie B, quello riserve, [illegible] torneo giovanile [illegible] livello regionale [illegible] "under 15". Quattro squadre conta pure il Cus Torino, che milita [illegible] C1 e tiene stretti [illegible] di collaborazione con noi. Ci sono poi una cinquantina di giovanissimi, tra i 12 ed i 15 anni, che stanno facendosi le [illegible] nelle file [illegible] Csain. Un parco giovani non indifferente dunque, che tra qualche anno potrà [illegible] Torino una bella squadra».

Finanziariamente, come si regge la società?

«Sui contributi dei dirigenti e dei soci: i giocatori non percepiscono [illegible] soldo, anzi [illegible] essi stessi [illegible] quota d'iscrizione per giocare».

Niente sponsor?

«Non lo abbiamo cercato: uno sponsor [illegible] cinque milioni l'anno non ci interessa. Naturalmente se qualcuno ci proponesse [illegible] abbi[illegible] faraonico non gli diremmo di no. Ma credo che se ne riparlerà al momento di passare in serie A: per ora andiamo bene così».

Domenica, [illegible] 14,30, il Torino Rugby affronta al Motovelodromo la Printeco Verona. «E' una delle neopromosse — spiega Montafia — e si è rafforzata parecchio, cosa facile [illegible] le squadre venete. Penso però sia alla nostra portata: batteria significherebbe concludere la prima parte del campionato al vertici della classifica».

Dopo le partite di domenica, il rugby osserverà infatti un periodo di sosta dei campionati fino al [illegible] dicembre, per dare spazio agli impegni della Nazionale.

[illegible]

Granaglia junior ci prova ma papà resta troppo forte

Una mini-contestazione (del resto prevista dopo l'annuncio dato martedì sera) ha fatto da prologo ieri sera [illegible] disputa [illegible] «quarti [illegible] finale» del torneo del Mossetto: quali[illegible] delle squadre che dopo il sorteggio (effettuato alla presenza del direttore di [illegible] Pasquero, dell'arbitro Storto, dei responsabili [illegible] società organizzatrice e dei rappresentanti delle squadre interessate) era stata destinata [illegible] giocare all'aperto [illegible] voleva scendere [illegible] campo, adducendo come [illegible] il freddo.

Di fronte [illegible] risoluterza di chi [illegible] deciso in quel modo (suggerito dall'impossibilità «fisica» [illegible] accogliere [illegible] il pubblico nel bocciodromo coperto [illegible] in effetti, la risoluzio[illegible] [illegible] dimostrata [illegible] cente per i molti appassionati che hanno avuto così l'opportunità [illegible] «dividersi» fra dentro e fuori) anche i più riottosi hanno ceduto gareggiando regolarmente.

L'incontro più atteso, quello che vedeva di fronte Granaglia padre e Granaglia figlio, è stato il più «tirato» ed [illegible] finito parecchio tardi (si giocava a tempo libero): correndo un grosso rischio sul par[illegible] [illegible] a 11, allorquando il puntatore Bosso del «Robella» non ha fatto partita [illegible] oltre un metro di spazio e due bocce [illegible] disposizione, ha vinto «papà» Granaglia che in precedenza aveva effettuato [illegible] bel salvataggio sul pallino e poi [illegible] due «fermi» [illegible] realizzato due punti decisivi.

In soli 45' la formazione [illegible] Minetti [illegible] «liquidato» [illegible] 13 [illegible] 0 la quadretta [illegible] Edera, una squadra di quattro C che comunque ha raggiunto un piazzamento insperato.

Anche l'incontro fra Priotto e Tabone [illegible] stato dei più avvincenti: netta la supremazia dei bocciatori Boretto e Priotto [illegible] dei puntatori Zeppegno e [illegible] nei confronti dei loro avversari fra i quali s'è salvato solo l'uomo di maggior classe, [illegible] capitano Tabone.

La serata particolarmente negativa del giovane bocciatore Campion, nonché la poca efficacia di tutta la squadra [illegible] De-Li ha permesso [illegible] [illegible] e grintosa formazione della Silpa Sabotino [illegible] conquistare meritatamente l'accesso alle semifinali dove se la vedrà con la squadra [illegible] Granaglia.

Quella [illegible] stasera è dunque la penultima serata: le due quadrette vincitrici [illegible] le «regine» del gran finale [illegible] domani [illegible] che avrà pure un'appendice gastronomica [illegible] tutto il pubblico presente: polenta e salsiccia [illegible] volontà, offerte da Loretto, il buffetti[illegible] [illegible] Circolo Mossetto.

[illegible] Tolazzi

Risultati: Fruttero Olimpic Magniflex (U. Granaglia) b. Ristorante Belvedere Robella (E. Granaglia) 13-12; Silpa Sabotino (Tartarini) b. De-Li Alpigniano (Orco) 13-4; Elettrodomes[illegible] T[illegible] Nichelino (Minetti) b. Laghi [illegible] (Edera) 13-0; Laghi Baite (Priotto) b. Oreficeria Freyria (Tabone) 13-5.

Semifinali: U. Granaglia c. Tartarini, Minetti c. Priotto.

[illegible] PANORAMICA DELLE [illegible] «MOSSETTO»

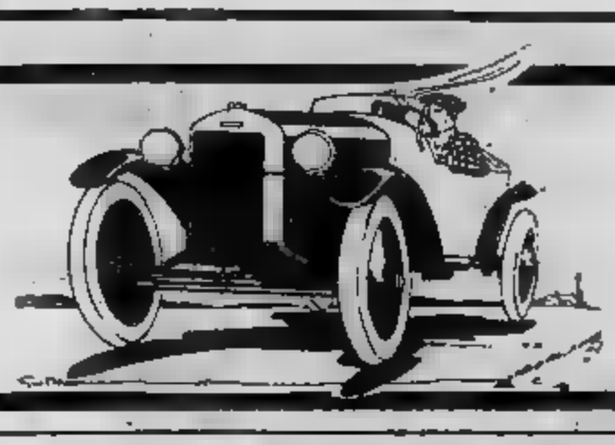

notizie su 4 ruote

A cura di EUGENIO FERRARIS

Formula Uno a Roma

ROMA — Il sindaco di Roma, Vetere, ha preannunciato una conferenza stampa per il 20 ottobre sul suggestivo tema dell'inserimento di Roma fra le sedi dei Gran Premi di Formula 1. Vetere ne ha già parlato ai primi di settembre con Enzo Ferrari, nel corso di una visita da lui fatta al costruttore a Maranello, e si è ripromesso di approfondirne lo studio per valutarne tutte le possibilità di realizzazione. Il circuito sarebbe localizzato nella zona dell'Eur.

Arna, una giapponese (ma soltanto di nome)

Mentre la si guida, utilizzando il noto motore «Boxer» a quattro cilindri orizzontali contrapposti di 1186 cc e 63 cavalli, manovrando il preciso cambio a cinque marce, rilevando la perfetta tenuta di strada, godendo dell'ampia luminosità e dell'ottimo impianto di aerazione e di una notevole silenziosità e con la possibilità di disporre di una frenata progressiva e potente, non si avverte bene dove sia quel 20 per cento che fa dell'Arna una vettura italo-nipponica.

Lo si è [illegible] nei giorni scorsi, in un vasto giro [illegible] all'Etna, durante le prove su strada per la stampa specializzata. [illegible] a rinnovato profitto, nella veste in [illegible] giapponese, tutti i pregi dell'Alfa Sud che viene così ad essere sostituita nella parte alta della gamma dalla Alfa 33 di recente presentazione e dal grosso successo commerciale e nella parte bassa appunto dalle due versioni dell'Arna: la «L» a tre porte e la «SL» a cinque porte, alle quali si affiancherà poi un modello più potente motorizzazione.

Di provenienza Alfa Sud ci sono il motore, il cambio, le sospensioni anteriori a ruote indipendenti, la trasmissione, i freni anteriori a disco, [illegible] le altre parti nuove o rinnovate, l'assemblaggio, i rivestimenti, la verniciatura ed il finissaggio, che rappresentano l'80 per cento riservato alla [illegible] macchina dalla *joint venture* stipulata tra l'Alfa e la [illegible]n (da cui anche il nome Arna, [illegible] Romeo-Nissan Automobili).

[illegible] giapponese ci [illegible] le intelaiature [illegible] sedili, le lamiere stampate della scocca e delle altre parti di carrozzeria, la plancia completa di impianto di aerazione e strumentazione (c'è qualcosa che [illegible] proprio Alfa in quel [illegible] scotto, oltre [illegible] za di un contagiri [illegible] la prima volta [illegible] su un'Alfa Romeo), le sospensioni posteriori a ruote indipendenti ridisegnate dai tecnici della Casa italiana (è la prima Alfa Romeo [illegible] questo tipo di sospen[illegible] posteriore e lo av[illegible] guida, [illegible] una particolare tenuta di strada in curva), i freni posteriori a tamburo, gli specchietti retrovisori e pomelli e maniglie varie.

Il risultato è una vettura spaziosa, sicura, brillante, maneggevole, [illegible] baule non grande ma aumentabile grazie al portellone posteriore ed alla ribaltabilità dello schienale posteriore, che cammina tranquillamente a 160 all'ora e [illegible] il chilometro [illegible] fermo in 36,5".

I consumi [illegible] dalla Casa [illegible] 6,2 litri ogni 100 [illegible] a 90 km/ora, [illegible] litri [illegible] e 9,9 nell'uso urbano. I prezzi sono già stati annunciati: 9 milioni e [illegible] per la «L» e 10.250.000 per la «SL», Iva inclusa.

Questa Arna, che sarà commercializzata in [illegible] dal [illegible] ottobre prossimo, e la gemella (Cherry Europe) [illegible] commercializzata [illegible] Regno Unito, vengono prodotte negli stabilimenti [illegible] Pratola Serra (Avellino) — costruito appositamente [illegible] assem[illegible] le lamiere stampate provenienti via mare dal Giappone — a Pomigliano d'Arco (Napoli), dove è stata allestita una linea di montaggio per la produzione, a regime, di trecento vetture al giorno. Di queste il 50 per cento verrà esportato. L'Arna, insieme alla 33, è destinata a soddisfare il crescente interesse [illegible] clientela per il segmento tre, quello delle vetture medie: un settore che nel [illegible] ha monopolizzato, con un volume complessivo di vendite pari a due milioni e ottocentomila esemplari, il 32 per cento [illegible] mercato europeo, con una previsione [illegible] arrivare a [illegible] e forse più entro il [illegible].

In questo settore [illegible] presenti in Europa [illegible] marche con 35 modelli; in Italia 18 marche con [illegible] modelli. L'Arna vi porta, con una economicità [illegible] quisto e di gestione, accanto alla tecnologia giapponese, il fascino stimolante del nome e dei classici pregi Alfa Romeo.

Citroën turbo diesel chilometri più facili

La Citroën presenta sul mercato italiano due nuove berline CX Diesel, le [illegible] 25 [illegible] Turbo, equipaggiate con un nuovo motore Diesel Citroën turbocompressore: quattro cilindri in linea, 2500 cc., 95 CV DIN a 3700 giri/min., con una coppia di 22 Kgm. DIN a soli [illegible] giri/min. I [illegible] modelli differi[illegible] per il solo livello di finizioni; essi si aggiungono alle CX [illegible] Diesel aspirate (CX 25 D, CX Pallas D e CX Limousine) allargando la fascia [illegible] clientela CX.

La CX Turbo Diesel rappresenta un notevole avvenimento tecnico: per prestazioni, consumi, qualità del [illegible] tore, per l'interpretazione che Citroën dà del sistema a turbocompressione.

Il nuovo motore Diesel Turbo presenta infatti caratteristiche molto interessanti: è più potente (30%) del mo[illegible] della CX [illegible] Diesel e presenta [illegible] coppia superiore [illegible] 47%.

Le prestazioni che ne derivano sono particolarmente brillanti: da 0 a 1000 m. in 35"1, da 0 a 100 Km/h in 13"3, velocità massima 174 Kmh. (contro i 37"7, 17"1 e 156 Kmh. della CX 2500 Diesel). Tutto ciò [illegible] presenza [illegible] consumi ridotti: l. 5,7 per [illegible] Km. a [illegible] Kmh., l. 7,3 [illegible] [illegible]., l. 8,6 consumo urbano (contro i l. 6,1 - l. 8,1 - l. 8,9 della CX [illegible] Diesel).

Potenza [illegible] sono migliorate ottenute a bassi regimi (3700 a 2000 giri/min.), [illegible] che [illegible] la piacevolezza di guida, offrendo riprese migliori e maggiore flessibilità di utilizzo.

La CX Diesel Turbo si colloca così ai vertici della [illegible] categoria, caratterizzandosi [illegible] una delle berline Diesel più rapide, più [illegible] e più economiche. Con la CX Diesel Turbo, Citroën offre una risposta ottimale [illegible] attese [illegible] una clientela [illegible] «grandi stradisti», interessati a vetture [illegible] gamma alta che sappiano coniugare potenza, aggressività, confort, consumi contenuti: è il caso della CX Diesel Turbo.

FINO AL 31 OTTOBRE TE LA VALUTIAMO ALMENO

1.000.000

ACQUISTANDO UN'AUTO*
CON 1 MESE DI PROVA E 1 ANNO DI GARANZIA

Sistema Usato Sicuro

PAGAMENTO FACILITATO FINO A 42 MESI

è una iniziativa esclusiva della concessionaria FIAT

AUTOFRANCIA

2 SEDI
CORSO FRANCIA 341 TEL. 796410
CORSO TRAPANI 116 TEL. 339018

[illegible] aperto tutto il giorno

* contrassegnata con la sigla [illegible]

oroscopo di domani

AstrOlga

ARIETE (21 marzo - 20 aprile)
In mattinata, un contrattempo sul lavoro vi lascerà sconcertati ed avviliti. Però la chiara visione delle cose e non collocherete un granché. Nel pomeriggio non ci penserete più e indirizzerete altrove i vostri pensieri, assai gradevole.

TORO (21 aprile - 21 maggio)
Vi accingete alle decisioni importanti e ad evitare ogni tipo di lungaggine. Ma non è ancora arrivato il momento di ottenere delle cose importanti. Anzi, è possibile una battuta d'arresto. Non preoccupatevi, però, la felicità è completa.

GEMELLI (22 maggio - 21 giugno)
Siete tesi e nervosi per tutto il giorno, preoccupati sia di un errore recente sul lavoro, sia del comportamento del partner che appare disamorato. Verso sera, un amico vi dirà qualcosa che risolleverà il morale e trascorrerete una serata felicissima.

CANCRO (22 giugno - 22 luglio)
La giornata inizia malinconicamente perché non riuscirete a togliervi dalla mente alcuni problemi in campo sociale o professionale. La tristezza svanirà nel pomeriggio perché qualcuno vi farà notare come il vostro bilancio sia, in sostanza, attivo.

LEONE (23 luglio - 22 agosto)
Nuove responsabilità e nuovi oneri gratificano il vostro orgoglio e la vostra presunzione. Avrete infatti la possibilità di dirigere gli altri e di trattare alla pari con personaggi influenti. Verso sera riemergerà in primo piano la difficile situazione in casa.

VERGINE (23 agosto - 22 sett.)
Le soddisfazione sentimentali vi danno un po' alla testa e vi suggeriscono parole presuntuose e atti imprudenti nei confronti dei superiori o, comunque, di personaggi influenti che sarebbe invece bene non inimicarsi.

BILANCIA (23 sett. - 22 ott.)
Continua la possibilità di miglioramenti sorprendenti sul lavoro, con l'appoggio di un collega e la protezione dei superiori. Vi sentirete piena la voglia di agire e il comportamento verrà suggerito da fantasia esuberante.

SCORPIONE (23 ott. - 22 nov.)
Riuscirete a sistemare molte cose e a sfruttare la settimana in attivo, anche se nel vostro cuore soffrirete per una situazione che è giunta al punto d'uscita, se non si è ancora ad imboccare la strada di una inevitabile rinuncia.

SAGITTARIO (23 nov. - 21 dic.)
Le molte soddisfazioni che caratterizzano questo periodo indispettiscono una persona di sesso femminile, che farà di tutto per mettervi i bastoni fra le ruote o, almeno, per rendervi nervosi al punto di commettere un passo falso.

CAPRICORNO (22 dic. - 20 genn.)
Diffidate di un collega più giovane che si professa amico vostro e non attribuitegli incarichi se non potete controllare il suo agire. Riuscirete comunque meglio da soli, nei vostri intenti. Fidatevi invece del partner.

ACQUARIO (21 genn. - 18 febbr.)
Instaurerete una amicizia, con una persona più giovane di voi, di sesso maschile. Vi stupirete di come sappia centrare i problemi e di come possa aiutarvi ad essere più logici in una situazione che vi riguarda.

PESCI (19 febbraio - 20 marzo)
Nessuna comprensione è possibile con il sesso opposto e con le persone più importanti di voi in campo professionale. Evitate perciò di discutere e di proporre idee e progetti. Non preoccupatevi perché la fortuna arriverà. In seguito, da sola.

ANIMAL CRACKERS

NILUS

Lettere dei lettori

Comprare il cappotto per tre figli

Caro direttore,
è un cittadino indignato per i prezzi. Ho tre figli in età di scuola e quest'anno, dopo aver comprato cartelle e quaderni con matite e penne e tutto l'occorrente, ho dovuto acquistare due cappotti (uno di quelli che avrei dovuto passare da un figlio all'altro si è irrimediabilmente macchiato), vestiario, scarpe e scarpe da ginnastica per tutti. Spesa: oltre un milione, il che vuol dire lo stipendio mio e di mia moglie sommati. Inutile dire che mia moglie ed io non avremo modo di comprarci niente di nuovo per questo inverno. E altrettanto inutile dire che questa prospettiva riguarda almeno i prossimi dieci anni. Poi, se il cielo vuole, qualcuno dei ragazzi comincerà a lavorare.

La domanda è possibile che non ci sia modo di calmierare i prezzi dell'abbigliamento? E come può un operaio non specializzato con figli cavarsela e emerso dai debiti? Noi rinunciamo già alle ferie, un anno sì e un anno no dobbiamo ritornare al paese per qualche giorno, a casa dei miei genitori che sono anziani. Per sopravvivere con dignità dovremo rinunciare anche a questo?

Cosimo p.

Sor Sìndich adieu o arvëdse?

Riceviamo e volentieri pubblichiamo.

Monsù Novelli tanta dla soa gent a fo saluta / dàil ch'an lassa come «Sindich ëd Turin», / lon ch'a l'ha fàit a l'era për ël mej... / l'oma vorsùje, ricambià, ëd bin!

Sa l'é për la politica mi capisso pa, / (a vaulo che 'l color a cambia ton...)"/ mi parlo 'd n'òm ch'a va via a testa àuta, / n'òm di bonsens cheur s-cet e bon.

Sor Sindich grassie për ta soa onestà, / e son polide come lj sò pensé, / eut ani ma l'han dane sicurëssa / e la fiusa ën chiel ch'a l'ha savù governé.

Quante gran-e Turin a l'ha procuraje... / tante che 'l congé a jé smijerà pa ver, / a lo acompagna la stima e la... speransa / përché 'l regret l'é autëntich, sincer!

Giuseppina Fagnano Gonella

INFORMITALIA
ISTITUTO NAZIONALE INFORMAZIONI
CONTROLLI INDAGINI
ESITO ASSICURA
Corso VIR. Emanuele, 107
Telefoni 511.024 - 535.682

1. In giro per i botteghini: il 17 di piazza Statuto
2. La classifica dei numeri assenti sulle ruote
3. Ciò che dovete sapere sul gioco Enalotto
4. Che cosa giocare se avete sognato un'affezione

L'ambo di Pozzuoli terremoto e soccorsi

Se avete sognato...

Affettata donna	11
Affettato uomo	
Affettatore-trice	27
Affettazione	49
Affetto	
• qualunque	
Affezionare-rsi	49
Affezionato-ta	38
Affezione	69
Affiatarsi	
Affibbiare-rsi	12
Affidare	66
• animali	
•	
• merci	
• interessi	
• segreti	66
• donne	
• uomini	
• fanciulle-lli	
• gioie	
• testamento	36
• la casa	83
• i figli	72
Affidare valigia	
• cosa qual.	36
Affidata-te	4
Affidato-ti	
Affidatore-trice	66
Affievolire	78
Affievolito-ta	
Affiggere cosa qual.	8
•	
• leggi	11
• satire	80
• manifesti	
• avvisi	76
• bandi	11
• ordinanze	51
• editti	11
• incisioni	1
• sentenze	8
• vendite	

Giochiamo in massa l'11 il 20 per quella tendenza a puntare sulle catastrofi. È tipico della *Smorfia*, del resto, evidenziare più i disastri che non gli eventi fausti. A quanti in misero in coda per giocare i numeri che si riferivano più o meno direttamente all'incendio del cinema *Statuto*, tutte le possibili interpretazioni che la cabala suggeriva.

Oreste Gallo, impiegato comunale, quarantadue anni, abita in corso Palestro e ha giocato l'11 e il 20 per ruote, 10 mila lire.

Perché questi numeri? *«Perché nella cabala il significa il terremoto, il subirlo, l'avvertirlo, mentre l'11 vuol significare i soccorsi a chi ne è stato colpito. Direi che questa settimana tutta parte meridionale penisola stata più meno toccata scosse telluriche, per cui mi paiono numeri di piena attualità, diciamo anche purtroppo, poiché per località come Pozzuoli il fenomeno è stato grave e continua a essarlo».* Dove gioca in genere? *«In centro, nei botteghini che riesco a trovare aperti, sempre più scarsi; comunque mi è comodo il 17 di piazza Statuto.*

Anche la signora Rosa Amuroso ha giocato i medesimi (11 e 22): *«Ho parenti che abitano in cittadina nei pressi Pozzuoli e vorrei poter recare loro qualche aiuto. Se vincerò, mi farò viva con loro, magari ospitandoli per qualche giorno qui a casa mia.*

Quattro numeri sopra quota cento, il 34 incalza a Cagliari

tra i numeri ritardatari: il 37 capolista a Firenze, il quale mancava estrazioni, era ottavo la graduatoria asso Guadagna un punto, invece, il super-centenario 61 di poli, che non esce da 126 settimane. Latitante anche il secondo Milano, 108 consecutive. A Venezia 25 sale a 101, mentre a Cagliari 66 la fatidica «quota 100» e 34 va a 98.

ripetuto l'uscita sette giorni distanza: a Bari, 37 a Genova, 83 a Napoli.

A chi segue il gioco combinazioni segnaliamo che sabato scorso sono comparsi gemelli coppia a temi a Bari Decine (38-39-34), a nelle (72-42-82).

Numeri in maggior ritardo

BARI	6 89	89 86	8 64	28 57	79 52	46 50	58 50	41	44	56 44
CAGLIARI	100		22	45 56	1 55	37 54	53	40 47	45	32 44
FIRENZE	23 76	11 52	1 50	77 49	39	18	41 41	40 35		34
GENOVA	69 56	9 55	56 52	35	35	12 44	83 42	61 38	25 37	43 35
MILANO	108	28 75	2 64	90	63 50	56 44	32	11		
NAPOLI	61 126		17		51	44 51		37		47 45
PALERMO	70	89 66	68 53	41	64 45	40		37	61 37	36
ROMA	82		72	58 72		54	67 54	14 53	36 52	
TORINO	62 83	76	21	51 57	53	64	51	15 46	40	11 39
VENEZIA	101	84	55 53	65 50	48	19		61	21 43	24 38

In nero è indicato il numero, in chiaro le d'assenza.

nel dare l'ambo per le varie combinazioni

		BA	CA	FI	GE	MI	NA	PA	RM	TO	VE
GEMELLI	sett.	18	27			—	31	11	21		
VERTIBILI	sett.	17		9	38	31	17		7		60
CADENZE		6		1	4	3		5			4
	sett.		31		22	50		38	42		18
FIGURE		5	1	5		3	5		9	5	9
	sett.	16		26	27	31	19	23	42	27	11
DECINE		2	3	5	2	—	2			2	
	sett.	17	26	24	21	23	31	17	59		11

nero è indicata cifra, in chiaro le settimane d'assenza.

Enalotto

Per il concorso numero 42 del 15-10-1983 proponiamo queste due colonne, elaborate in a ritardi e ripetizioni dei segni nelle singole ruote:

	1	
CAGLIARI	2	1
FIRENZE	1	
	x	1
MILANO	x	1
NAPOLI	x	2
		x
ROMA	2	x
		1
VENEZIA	x	1
NAPOLI 2°	x	1
ROMA 3°	2	1

DALLA PARTE DELL'ASSICURATO

a cura di Giuseppe Alberti

si è vittime di un furto d'auto può di essersi coinvolti in una serie di sorprese e, naturalmente, contestazioni varie da parte dell'assicurazione. **«Nell'aprile scorso** — scrive un di Torino — **provvedo a stipulare la polizza per i terzi, furto e Dispongo affinché il valore del sia portato all'incirca al dell'acquisto e, ovviamente, il prezzo riviste specializzate sotto la voce dell'usato. L'agenzia presso cui ho acceso il contratto ha avvalorato il periodo del contratto, il "premio" l'ammontare della da me Due mesi dopo mi rubano e, trascorsi quasi quattro mesi, riesco a ottenere i documenti per ricevere l'indennizzo: inchiesta, perdita possesso, estratto cronologico, procura del notaio, tanto che ho dovuto sborsare attorno alle 100 mila lire oltre, beninteso, la perdita di tempo per l'attesa dei documenti. All'ora "x", vale a dire quando si è trattato di trovare un accordo sull'ammontare della liquidazione, saltano fuori due volumetti riportanti valutazioni commerciali delle auto: uno, di colore giallo, l'altro azzurro. In pratica, a quanto ho potuto capire, uno serve per le valutazioni di acquisto (per il commerciante), per quelle relative alle vendite (sempre per il commerciante). Di colpo il valore della auto è sceso del 21 per rispetto quotazioni pubblicate da riviste più che autorevoli. Questo a distanza di appena due mesi dalla data di acquisto dell'auto. Da notare che il veicolo stato comperato quando un anno e vita».**

Non bisogna sempre dalle compagnie assicurazioni le «sfortune» dei derubati-assicurati. A volte, infatti, il cittadino, magari incoraggiato dall'ottimo stato d'uso del veicolo, a spendere più rispetto valore del mercato. Può però accadere che l'atteggiamento della compagnia sproporzionato e del tutto arbitrario: ad esempio, perché accettare a priori garantire un determinato valore quando, nella realtà, questo è molto inferiore costo mercato? In fondo la compagnia incassa un «premio» che non corrisponde in al vero stato delle cose e, come è detto, nell'ipotesi di un sinistro, non sborserà una lira più di ciò che viene indicato nei volumetti di valutazione. Quindi l'impresa assicuratrice ha percepito un importo diverso dal vero rischio che corre di furto (o di incendio).

Per quanto riguarda i periodici che inseriscono anche i prezzi dell'usato, possiamo dire che questi sono più o meno identici quello in uso presso compagnie, mercianti, istituti finanziari, riportano, in genere, quotazioni che non si spostano molto precedenti ma, bisogna pur dirlo, di edizioni che, a quanto pare, non sono reperibili nelle edicole. Quindi il cittadino — in questo caso l'automobilista — non è in grado di conoscere con anticipo quanto deve spendere per comperare un'auto e quanto deve versare alla società di assicurazione per garantirsi rischi del furto e dell'incendio.

Una nota compagnia di assicurazioni Torino ha, da qualche tempo, nelle condizioni di polizza clausola che non in nessuno modo in difficoltà «In di furto, verrà considerato il valore pubblicato Quattroruote». Quindi chi vuole cattive sorprese dovrà o assicurarsi presso questa società, oppure attenersi, magari «patrocinio» un assicurativo, a quanto pubblicato uno due volumetti in presso gli liquidazione danni delle società assicurazioni. Infine, tanto per obiettività, bisogna far sapere che gli estensori dei volumetto hanno ripetutamente pubblicato che, per le valutazioni, da parte delle compagnie di assicurazioni, si deve quello con valutazioni più alte, che riflette, a loro parere, le quotazioni mercato e che non si deve usare l'altra pubblicazione né fare media le due.

***

«Ho assunto un ragazzo — scrive il titolare di una impresa di costruzioni — **periodo pre-militare giovane. Non trovando lavoro, il giovane accetta di fare il "bocia" mia dipendenze. Poiché le contribuzioni sociali non affatto indifferenti, ho pensato bene di assicurare il ragazzo contro eventuali incidenti che dovesse subire durante il lavoro alle mie dipendenze. Gradirei sapere se, nella malaugurata ipotesi di una lesione, posso ritenermi tutelato dal contratto di polizza».**

Nessuna forma privata può sostituirsi contributi previdenziali previste legge per i lavoratori dipendenti. Inoltre, a quanto si legge nella lettera lettore, non è stata un'assicurazione malattia previdenza vecchiaia. Quindi la polizza infortuni coprirebbe, semmai, solo una parte delle garanzie previste per il lavoratore dipendente.

L'accendere un'assicurazione privata contro i personali dipendente è cosa saggia, specie quando questa copre le previste dall'Inail ma, ripetiamo, si tratta di una miglioria previdenziale e non di una sostituzione agli istituti previsti da di legge precise.

***

«Ho acquistato un pony — scrive M. T. Olivieri di Torino — **quale regalo per mio figlio. Geremy, questo è il suo nome, vivrà presso una comunità di agricoltori del Cuneese. Nelle giornate festive si faranno delle passeggiate in calessino e, data la vivacità dell'animale, non vorrei che questi procurasse danni agli altri utenti della strada. Quanto costa una polizza del genere?».**

Poca cosa: attorno alle 25 mila lire l'anno, inclusi incidenti cagionati

... IN CENTRO CITTA'

SE CERCATE... PERLA Armonia

SOLO E SEMPRE: sanfer

Calze - Maglieria intima ed esterna - Confezioni per signora
Corsetteria - Biancheria personale - Vestaglie - Costumi bagno
Reparti singoli per uomo - donna - ragazzo e neonato

Negozi specializzati di vendita in TORINO:
Via Pietro Micca 4 angolo XX Settembre - Tel. 511.509 - 533.220
Via Roma 365 angolo Piazza Carlo Felice - Tel. 531.915 - 544.516

Da Nella Borino
in Corso Francia 21

SOLO E TUTTA

PERLA

Corsetteria - Lingeria - Confezioni

Tel. [illegible] - 10138 TORINO

Rita Lione

CORSETTERIA
BIANCHERIA INTIMA
COSTUMI DA BAGNO
ABBIGLIAMENTO

PERLA Armonia marvel

TUTTA LA LINEA

CORSO GIULIO CESARE [illegible] - 10152 TORINO TEL. 231.847

La creatività degli stilisti stimolata dalle

QUEL POCO da scoprire

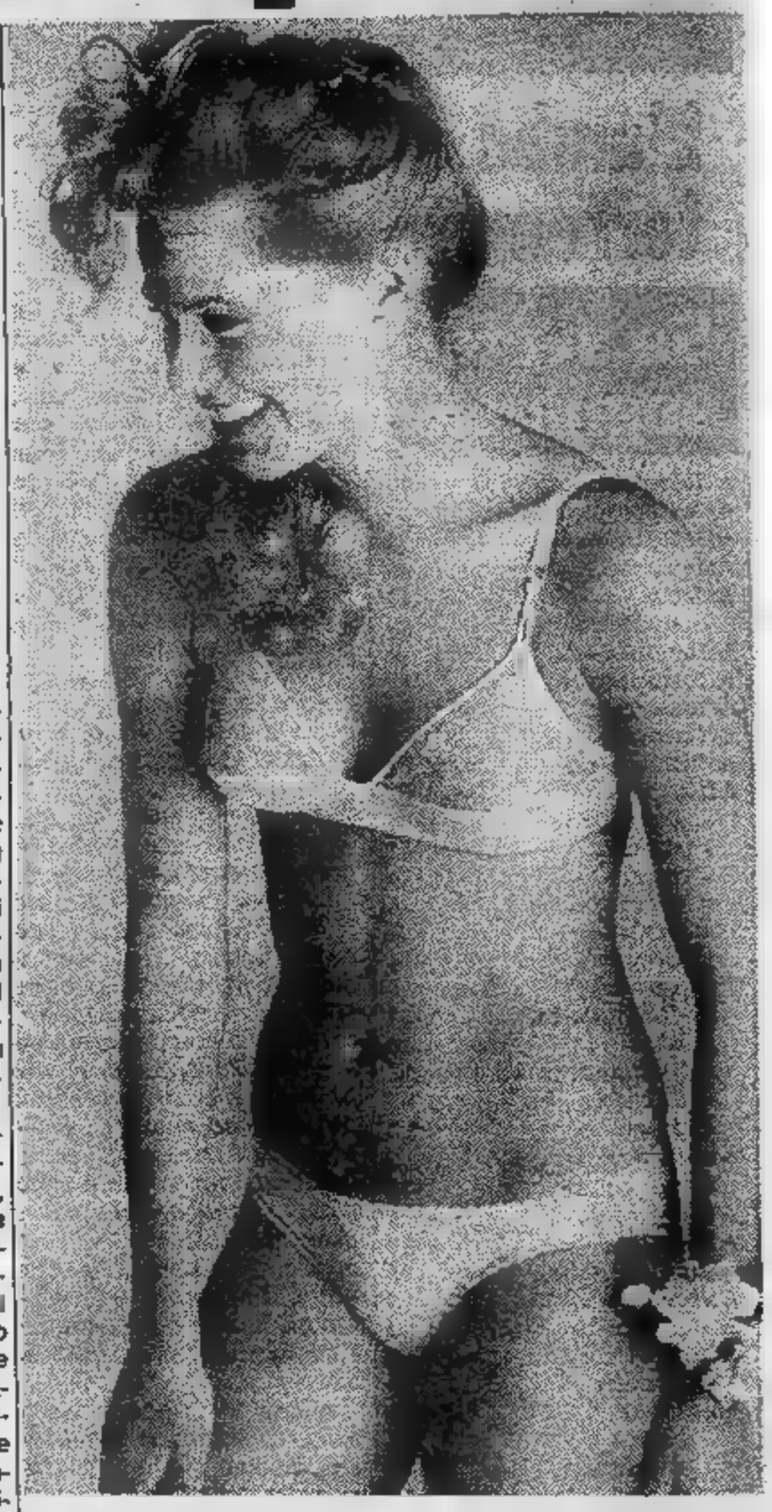

Pare che l'impulso erotico dell'indumento intimo consista nel segreto, nel desiderio ovviamente da parte degli uomini ■ scoprire quello che c'è sotto ■ vestito. La biancheria intima in- ■■ è un elemento fatto apposta per sollecitare ■ fantasie maschili. Normalmente pensano alla donna in slip ■ reggiseno, calze ■■ giarrettiera in ■■■ ■ ■■■ che vengono indicati come i colori sexy.

A stimolare la creatività degli stilisti impegnati ■■ fronte della biancheria intima non c'è dubbio che concorrono le raffigurazioni e ■ fantasie audaci cui non sono estranee le suggestioni dei film ■ «luce rossa», dei fumetti porno e ■ una certa letteratura sia colta sia popolare. Le giovani donne ■ ogni età sono pressoché nude sotto gli abiti: indossano slip e reggiseno oppure un leggerissimo body e niente più. Il clamoroso gesto delle battagliere femministe americane ■■■ ■ piazza a bruciare il reggipetto ha indotto molte giovani ■ farne ■ meno (seno permettendo) e non certo per amore ■■ femminismo. Liberarsi del reggiseno è un modo per euforizzare i desideri maschili ■ non per fare cadere la repressione dell'uomo.

Da tempo la donna è alla ricerca della liberazione dell'immagine di oggetto sessuale, ■■ la risposta provocatoria a questo concetto degli specialisti dell'intimo è ■■ nuova formula per lo sfruttamento ■■ nudo ad oltranza: piaccia o non piaccia alle suffragette degli Anni Ottanta. L'orientamento attuale è rivolto agli indumenti leggerissimi: parure di slip e reggiseno in tulle ricamato, in lievi merletti; coordinati alle brevi mutandine i reggiseni drappeggiati ■■■ spalline; peso piuma i body quasi invisibili, scollatissimi incollati al corpo che rivelano una brillante trasparenza provocando piacevoli effetti ■ tatto.

Lo stilista Pepé ha creato per la Ber-Con una deliziosa gamma ■ modelli intimi-sottabito in una ricca teoria di colori: per l'esattezza ben 18 tonalità. Nella collezione figurano i piagliaccetti di gusto francese tutta-seduzione a rivalutare la civetteria di un indumento che ■ furoreggiato negli Anni Trenta e che per ■ giovani è ■■ piacevole scoperta. Oltre ciò ■ un capo che intende contestare sia pure timidamente la voga del triangolo che domina nell'eleganza nascosta: triangolari gli slip ed il reggiseno nonché il tanga.

Favorito dalle adoratrici del nudo che intendono farsi adorare il tanga ha erotizzato la moda intima a simboleggiare la famosa foglia primitiva che oggi cade facilmente. Una grandissima varietà di tanga ■ a disposizione ■ chi ama soltanto quel minuscolo cachesex, microscopico lembo di tessuto sul quale galoppa la fantasia dei designers. C'è il triangoletto di merletto; in tulle su cui spicca ■■ nodo d'amore; una bocca molto simile ■ quella di Marylin Monroe appena dischiusa occupa l'esigua ■■■ ■■ tanga; voli di farfalle, fiori e anche frutti animano la superficie del triangolino che lascia completamente scoperto il sedere.

VERA
BIANCHERIA CALZE

PERLA marvel Scandale

TORINO - CORSO SOMMEILLER 27 - TEL. 595.236

"Idee ..
Biancheria intima per uomo ■ donna
Calze - Pigiami - Camicie notte e accessori moda

Armonia Christian Dior
HANRO of Switzerland HOM

10123 TORINO - Via Mazzini 44 - Telef. 877.704

audaci fantasie e suggestioni maschili

O NIENTE sotto il vestito

- L'orientamento attuale è rivolto a indumenti leggerissimi: slip e reggiseno in tulle ricamato, lievi merletti, reggipetto drappeggiato senza spalline
- Ma c'è anche il pagliaccetto, di gusto francese, che riporta agli Anni Trenta e per le giovani è una piacevole scoperta
- Ma l'esplosione è il tanga su cui galoppa la fantasia dei designers: sul triangolino di tulle trionfano il nodo d'amore, la bocca di Marilyn Monroe, voli farfalle, fiori e frutti

Ridimensionati gli slip considerati molto pudichi rispetto al tanga ma comunque sempre maliziosi e piccanti. Sforbiciate e scollature dei reggiseni per rispondere ai nuovi codici della moda esterna che esige decolleté provocanti. Riapparsi i reggiseni a balconcino nelle collezioni Armonia, la Perla, Ber-Con in sintonia con le scollature degli abiti e di moda che quest'anno reclamano le spalle denudate.

«Generalmente le ambizioni intime che seducono l'uomo non si limitano al reggiseno e slip. I maschi preferiscono le camicine corte di seta — dicono Visetti — coordinate ai calzoncini "coprenti" in voga negli anni anteguerra». Pare infatti che gli uomini desiderino sbucciare la donna togliendole la seconda pelle pezzo per pezzo e non con un colpo solo strappandole di dosso tanga o slip.

Le case specializzate gareggiano loro nel lanciare messaggi studiati dagli esperti di marketing ed in psicologia per colpire diritto all'intimo della donna. Sono gli slogan che accompagnano le novità e suggestionare le scelte femminili. La Perla ad esempio ha creato una nuova linea giovane siglata «Malizia» che oltre a offrire modelli in fibre naturali (seta e filo) trattate a tricot riflettono il gusto delle ragazzine per le canottierine, slip e reggisani, top e body costellati di ricami e sottolineati da un pizzico appunto di malizia. Una linea che incontrerà i favori non solo delle giovani ma di tutte le donne anche perché è più economica rispetto alla famosa Joelle prodotta dalla stessa Perla in edizioni lussuose.

Il ricordo delle seduzioni di Laura Antonelli nel Malizia e boutique idee di via Mazzini propone inedite calze di lana sopra al ginocchio destinate a incontrare immediatamente larghi consensi da parte di chi già immagina l'effetto erotico dell'accostamento al nero delle calze del rosso fiamma dello slip e reggiseno in seta suggerito da questa elegante boutique che ha molte «idee» per le sue intimi quali ad esempio il reggicalze «Paris Canaille» da armonizzare alle calze setificate ultimo urlo della moda che rendono le gambe slanciate e levigate.

Lady SILUET

CORSETTERIE

— «[illegible]» di FAVA Maria
Via Pietro Micca 15/C
10121 TORINO

CARISI Ester Dina
Via Genova 21
10126 TORINO

COMETTO Carla
Via Garibaldi [illegible]
10100 TORINO

DE [illegible] Irene
Via Vibò 25
10147 TORINO

[illegible] SHOP
C.so Francia 113
10100 TORINO

LOVINO Giuseppina
C.so Francia 119
10097 Regina Margherita

RIZZI Fedora
C.so Casale 205
10132 TORINO

Un indumento che era sparito con l'invasione dei pantaloni

LA SOTTOVESTE

Ritorna con gran prepotenza

Vestirsi da maschietto è una voga che tuttavia non pregiudica il gusto di vestire di tanto in tanto da donna riscoprendo il piacere di indossare una bella [illegible]ste indispensabile tra l'altro alla perfetta cadenza dell'abito. Particolarmente quest'anno col revival della moda in auge negli Anni Cinquanta e dintorni (come direbbe Enzo Biagi) il sotto-abito ritorna a popolare il guardaroba femminile.

La [illegible] invasione dei pantaloni avvenuta una quindicina [illegible] anni addietro e che a dispetto di tante voghe [illegible] e vengono mantiene ancora delle buone posizioni sul fronte della moda ha dato un duro colpo [illegible] sottoveste [illegible] l'ha completamente annientata. I pantaloni [illegible] so[illegible] in grado di annullare la lunga storia di questo indumento intimo — spiegano gli specialisti della biancheria — antica[illegible] chiamato «tunica» che ha avuto nel corso dei secoli grandi splendori incominciando dal Medioevo quando di[illegible] «camisia» interpretata con arte dai linaioli fiorentini.

Camicie storiche lussuosissime guarnite di trine e ricami elencate a dozzine nel corredo, di Beatrice d'Este; camicie frivole, ingenue e peccaminose continuarono [illegible] mantenere la loro onorata tradizione [illegible] alla Belle Epoque. Diventano sottovesti negli Anni [illegible] do[illegible] la soppressione del busto, copribusto e sottogonne intri[illegible] di lacci per acquistare la loggia attuale e il colore: dapprima soltanto bianche e poi nelle delicatissime tonalità pastello e in seguito in tutte le tinte.

Mai tramontate (ed ancora oggi destano ammirazione) le sottovesti in [illegible] naturale sottolineate da inserti in merletto, ricami posati [illegible] [illegible] molto leggera, spacchi laterali o centrali. «Firenze ricama» [illegible] uno slogan che risuona [illegible] sempre ma il genere di lavora[illegible] è rimasto immutato nel tempo. Tuttora i ricami sono eseguiti con particolare ricercatezza: pizzi inseriti a mano sulle preziose [illegible] [illegible] sugli aristocratici leggeri lini e [illegible]

La tendenza [illegible] minimizzare l'abbigliamento intimo ha dimezzato anche la sottoveste: via la parte superiore resta soltanto quella inferiore identificabile nella lineare sottanella serrata in vita facile da infilare e sfilare. Una delle proposte in voga è il due pezzi: sottogonna e top sorretto [illegible] esili spalline che funziona egregiamente da camicetta sotto il tailleur. Il più delle volte [illegible] signore acquistano soltanto il top in satin punteggiato da ricami, la scollatura smerlata poiché il merletto [illegible] troppo intimo.

La sottoveste più sexy è sempre quella in charmeuse riccamente ornata di pizzo preferita in nero assoluto. Le tonalità forti prepotenti del bluette, rosso, turchese, tabacco, fuxia segnano molti punti in loro favore rispetto alle tinte tenui del rosa, azzurrino, bianco giallo pagliarino e verde acqua. Al vertice della raffinatezza le spalline in oro [illegible] usavano negli "anni ruggenti". Bretelline di seta erano sostituite da sottili catenelle in oro puro appositamente realizzate in gioiellerie che [illegible] agganciavano alla sottoveste fornita da solidi occhielli confezionati in cordoncino setoso [illegible] ricamatrice.

Le fibre sintetiche rappresentano una grande risorsa economica per le consumatrici perché esiste una enorme differenza tra [illegible] costo di quelle di sete e le «chimiche» ed oltre tutto [illegible] biancheria «chimica» è di facile manutenzione: si lava come fazzoletti e basta un leggero colpo di ferro per ridarle [illegible] aspetto nuovissimo mentre per mantenere in buono stato [illegible] seta occorre l'ope[illegible] del tintore altrimenti appare troppo vissuta fin dal primo lavaggio.

LADIES di Costan Maria Stella

Corsetteria - Lingeria - Calze

PERLA · Malizia by JOELLE · Joelle · Armonia · faber

BELLISSIMA

Via Po 8 bis/C - Tel. 839.7460 - **TORINO**

Estetica Femminile

Corsetteria alta [illegible]

Armonia

Christian Dior
Lingerie

Magic Calze - Moda mare

marvel

Orario [illegible] ore 9,30-19

C.so Vittorio Emanuele 37 - TORINO
Telefono 650.5046

CARLA

corsetteria
biancheria intima
calze
intimo uomo

PERLA · Joelle · Pierre Mantoux · elbeo · Christian Dior

C.so Agnelli, 95 - Telefono 364.496 - TORINO

Una guida dettagliata e lussuosa per dormire con eleganza

LE TRINE MORBIDE

Non usano davvero più?

E' molto improbabile [illegible] dersi il lusso di fare l'odalisca o la molle sultana avvolta in fascinose vestaglie. I rossi sogni dell'eleganza intima del primo mattino restano inevitabilmen[illegible] a languire [illegible] tranne [illegible] quei momenti particolari (come già si è detto) che richiedono alla donna [illegible] le armi [illegible] seduzione magari quando si affaccia il caso di risolvere delicate crisi coniugali. Le peccaminose, affascinanti parure notturne in lucente, scivoloso, sensuale satin, [illegible] lieve chiffon o in crêpe de Chine esercitano un irresistibile erotismo negli uomini. Con l'alleanza della «robe d'intérieur» [illegible] donne specialmente quelle in conflitto con le implacabili leggi della natura, si avvalgono di maliziosi negligée intrisi [illegible] un'alta componente sexy per conquistare o riconquistare l'interesse maschile.

Nelle giovani affiora invece il gusto o meglio la voluttà di esaltare [illegible] soda, levigata bellezza del loro corpo e per questo [illegible] rinunciano alla civet[illegible] dell'eleganza confidenziale scegliendo come pretesto quei capi da «mille e [illegible] notte» [illegible] i creatori di ambizioni segrete realizzano con tessuti quasi immateriali. Non c'è donna che non ambisca ad [illegible] la dotazione almeno [illegible] parure cosiddetta osé.

Tornando [illegible] [illegible] quotidiana l'insostituibile indumento che accompagna i movi[illegible] nervosi e affrettati del primo mattino [illegible] la classica, giovanile vestaglietta [illegible] cotone oppure [illegible] mussola o flanella [illegible] lana a secondo delle stagioni. Prevalentemente di [illegible] gio sportivo d'intonazione mascolina è proposta in tinta unita, nella disegnatura [illegible] metrica [illegible] riquadri, pied-de-poule [illegible] nei gratismi orientaleggianti del cachemire. La nouvelle Eve in pigiama per dormire [illegible] eleganza e svegliarsi sotto il segno [illegible] praticità [illegible] quanto mai rappresentativa. Pigiami in leggera batti[illegible] [illegible] cotone rallegrati da ricami di tipo tradizionale [illegible] da quelli divertenti e spiritosi nonché [illegible] elementi floreali. In alcuni si insinuano passanastri e pizzi San Gallo, [illegible] altri profilature esili in contrasto di colore. Un certo [illegible] in campo giovanile [illegible] registrato [illegible] pigiami con i pantaloni Bermuda in fresco cotone. Ritornano intanto i baby-doll identificabili [illegible] [illegible] cortissime molto leziose in [illegible] aerei (mussola di seta [illegible] velo di nailon) abbinati a piccanti mutandine. Si affermano i completini in felpatino [illegible] in jersey [illegible] jogging indiscutibilmente funzionali da essere definiti «night [illegible] day» [illegible] indossare tanto per dormire quanto [illegible] momenti del relax serale.

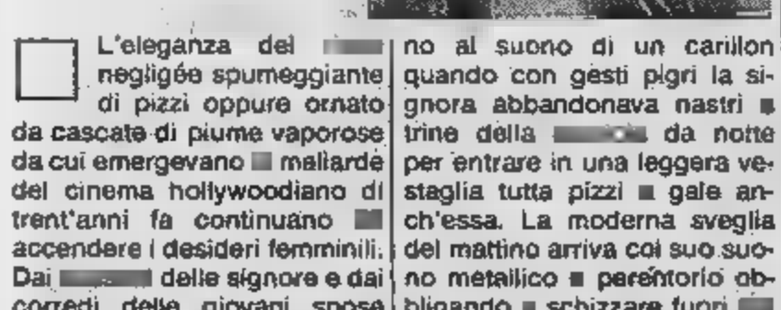

L'eleganza del [illegible] negligée spumeggiante di pizzi oppure ornato da cascate di piume vaporose da cui emergevano [illegible] maliarde del cinema hollywoodiano di trent'anni fa continuano [illegible] accendere i desideri femminili. Dai [illegible] delle signore e dai corredi delle giovani spose [illegible] sono affatto scomparse le civetterie [illegible] parure stile «impero» in seta o in nailon impreziosite [illegible] merletti, da ricami tra cui occhieggiano [illegible] [illegible] nastri.

Per [illegible] stragrande maggioranza delle donne il difficile è esibirle frequentemente. [illegible] tratta di capi dedicati alle grandi occasioni (quali è difficile dirsi) poiché è finito il tempo del dolce risveglio mattutino al suono di un carillon quando con gesti pigri la signora abbandonava nastri [illegible] trine della [illegible] da notte per entrare in una leggera vestaglia tutta pizzi [illegible] gale anch'essa. La moderna sveglia del mattino arriva col suo suono metallico [illegible] perentorio obbligando [illegible] schizzare fuori [illegible] letto infilando alla veloce una semplice [illegible] pratica vestaglietta [illegible] via [illegible] bagno. Poi [illegible] corsa in cucina [illegible] preparare la colazione dei figli, e [illegible] alla svelta un frettoloso maquillage e sempre a tempo di record accompagnarli [illegible] scuola. Pressappoco questa è la dinamica dei movimenti all'inizio della giornata che prosegue con [illegible] impegni di [illegible] casalingo [illegible] d'impiego fuori [illegible]

Servizi di
Elsa Rossetti

Elda
ELEGANCE INTIME
PERLA
Con tutte le sue linee Armonia
Magic
marvel
Corso Regina Margherita 206
Tel. 480.997 - 10144 Torino

Lady
boutique dell' intimo
abbigliamento
faber
PERLA
Joelle
Armonia
[illegible] TORINO
CORSO TRAPANI, 78 - TELEFONO (011) 378.941

IL TIMONE
BIANCHERIA INTIMA
UOMO - DONNA
Corsetteria - Busti
Costumi da bagno - Calze
Linea premaman
Armonia
PERLA
Magic
10131 TORINO - c. Casale, 66/bis Tel. (011) 872.231

Lia Biancheria
Confezioni Alta Moda
Biancheria
Costumi da bagno
Busti su misura
PERLA
Via S. [illegible] no 3 [illegible] Via A[illegible]nale)
Telefono 510.884
TORINO

Biancheria intima
Corsetteria alta moda
Bertocchi
PERLA
Barbara PARIS
faber
marvel
Malizia by JOELLE
Femme
Joelle
ARTICOLI SANITARI E ORTOPEDICI
10134 TORINO - Via Tunisi, 135 Tel. 630.052

linea M MICHELIN

un radiale "X" per ogni "taglia" di vettura

MXL "lo snello"
agile, robusto, sicuro, radiale "X" serie 80 velocità sino a 180 Km/h.
Per guidare tutti i giorni in economia.

MXH "il largo"
moderno, fortissimo, affidabile, radiale "X" serie 70, velocità sino a 180/190 Km/h. secondo le misure.
Per guidare brillante con soddisfazione.

MXV "il gran largo"
veloce, aggressivo, mordente, radiale "X" serie 60, 65 e 70, velocità sino a 210 km/h.
Per guidare sportivo ad alte prestazioni.

Sottolinea i tuoi chilometri con la nuova linea M MICHELIN

ECONOMICI

19 Vendita alloggi

RIVOLI via [illegible] tinello [illegible] servizio box agevolazioni. Esim [illegible].

ROSTA libero in palazzina adiacente eta- [illegible] camera tinello cucinino [illegible] box L. 50 milioni. Esim 958.54.59.

S. [illegible] zona Pescarito libero recente ultimo piano 2 camere cucina doppi ser- [illegible] solaio. L. 57 milioni. [illegible].

S. PAOLO [illegible] libero piano rialzato L. 21 milioni e L. 10 milioni mutuo. [illegible] 383.445.

[illegible] via Boston libero luminoso [illegible] 2 camere tinello cucinino servizi. Studio R.O. 532.711 - 535.211.

SOFFITTE palazzo Paesana via Consolata angolo via Garibaldi ottimo investimento da L. 11 milioni. Gabetti 5767.

STILCASE 517.603 affare libero [illegible] Reppighi signorile [illegible] cucina mq [illegible] L. 42 milioni dilazionabili.

STILCASE 517.603 - 532.462 S. Paolo via Valdian ottimo 2 camere cucina bagno L. [illegible] milioni dilazionabili.

STILCASE 517.603 - 545.574 libero corso Umbria 2 camere cucina casa '60 L. 48 milioni 500 mila dilazionabili.

STILCASE 517.603 - 545.574 libero Borgo Vittoria camera tinello cucinino bagno casa '57 L. 32 milioni e mutuo.

STILCASE 532.462 - 517.603 libero piazza Crispi recente saloncino [illegible] cucina mq 80 L. 60 milioni e mutuo.

[illegible] 532.462 libero Stadio 2 camere tinello [illegible] bagno [illegible] '51 L. [illegible] milioni e L. [illegible] milioni mutuo.

STILCASE [illegible] - 517.603 Pb[illegible] via Borgaro 2 camere tinello casa '65 piano L. 63 milioni meno mutuo residuo.

TAIT A libero zona Stadio (via Filadelfia) 2 camere tinello cucinino bagno L. 85 milioni 500 mila. [illegible] 506.891.

TAIT B libero zona [illegible] saloncino camera cucina ingresso bagno cantina a L. 74 milioni. Tel. 506.891.

TAIT C libero in via De Sanctis saloncino [illegible] soggiorno cucinino bagno 7° piano L. 72 milioni. Tel. 506.891.

[illegible] libero Millefonti 3 [illegible] cucina servizi, 1° piano, ttermo centrale a L. 49 milioni 500 mila. Tel. 506.891.

TRANA in palazzina signorile vendo alloggio nuovo [illegible] 120 box 2 auto giardino [illegible] affare. Tel. 384.491.

[illegible] V 747.729 vende in Brandizzo [illegible] nuovo [illegible] camera tinello [illegible] con 2 box auto dilazioni.

[illegible] 547.828 libero [illegible]. Donato via Principessa Clotilde ap[illegible] 2 ca[illegible] termo bagno L. 64 milioni 500 mila.

UTIP [illegible]7 libero [illegible] Milano via Paisiello [illegible] 2 camere tinello termo bagno. L. 58 milioni rateabili.

[illegible] 547.828 libero Borgo Vittoria [illegible] Chiesa della Salute 3 camere cucina bingressi L. 69 milioni 500 mila.

UTIP 547.828 [illegible] libero signorile corso Peschiera salone 3 c[illegible]e cucina biservizi 3 ingressi mq 250 circa box.

VALDELLATORRE casa libera 8 vani giardino mq 550 possibilità bifamiliare. L. 120 milioni. Serim 519.[illegible]

[illegible] appartamento al [illegible] com- [illegible] di 2 [illegible] e cucinotta modica richiesta. [illegible] 920.65.67.

VIA Mantovani affare per investimento recente signorile camera [illegible] servizi L. 27 milioni. Tel. 335.9780.

VIA Servais in palazzina libero [illegible] 2 camere servizi posto auto, ecc. condizioni perfette. Studio Codoni 530871.

VILLA in Pecetto [illegible] 1970 libera vista panoramica: salone, [illegible] cucina, 2 servizi, garage, patio, 1500 mq giardino. L. 120 milioni più mutuo. Fiduciaria [illegible] mobiliare. [illegible] 557.69.56.

VILLA libera Nichelino salone 4 camere cucina doppi servizi [illegible] 3 auto cantinata [illegible] mansardata giardino mq [illegible] L. 280 milioni. Tel. 599.782.

VILLE nuove a schiera Actigiano uni e bifamiliari con giardino costruttore vende iva 2%. Telefonare 0141 46.057.

ZONA PIAZZA STATUTO
Edificasi vende in stabile d'epoca ristrutturato nelle parti comuni appartamenti di 3/4 camere e servizi adatti anche uso ufficio. Sono disponibili box auto [illegible]. Tel. [illegible].

20 Domande [illegible]

CERCO urgentemente [illegible] transi- [illegible] 2-3 vani e servizi arredato. Tel. 396.766.

[illegible] cerca per propria clientela [illegible] appartamenti ammobiliati e [illegible] transitorio e uffici [illegible]. 595.234.

21 Offerte affitto

A Torino 3 camere tinello bagni b[illegible] casa bella affitta a referenziati 400 mila mensili. [illegible]o Immobili 751.826.

[illegible] Statuto affittasi [illegible] su stabile ufficio [illegible] servizi e [illegible]. Amministrazione Baldi [illegible].

[illegible] alloggetto [illegible] ottima [illegible] disponibile subito, [illegible].

[illegible] soffitte e minialloggi arredati [illegible] stabile a referenziati esclusivamente uso pied-à-terre. Amministrazione Baldi, tel. 502.518.

AFFITTASI ufficio zona semicentrale mq 80 1° [illegible] in casa signorile. Tel. 741.2888.

AFFITTASI uso ufficio 3 camere con ve- [illegible] servizi piano rialzato [illegible] Pozzo Strada. Tel. 335.84.52.

[illegible] ufficio ampia metratura stabile signorile. c[illegible] posteggio. Tel. 510.745 ore 9-12.

[illegible] canone zona Nichelino di 2 camere servizi ingresso cucina affittasi a referenziati. Tel. [illegible].

[illegible] nuovo moderno arredato assistito via Cernaia uso transitorio a non residenti L. 400 mila. Tel. [illegible].

[illegible] arredata [illegible] affittasi a studente o comunque periodo transitorio. [illegible]. 510.745 ore 9-12.

UFFICI arredati [illegible]bicetta parcheggio segreteria traduzioni telex WP - DP ore 8/20 sabato 8/12. [illegible] 557.6255.

UFFICI [illegible] segreteria recapito telefonico e postale [illegible] numeri [illegible]. Via C. Alberto 36, tel. [illegible].

22 Traslochi

[illegible] gr[illegible] e piccoli per città e tutta Italia, magazzino deposito mobili. Tel. 346.777 - [illegible]6.607 Valsania.

24 Mobili, arredi

A. [illegible]CID Raspino compra vendita mobili [illegible]. Via Cirio 2, telefono [illegible].

36 Nautica

SHAMAL Nmi Sanna inizia corsi patenti nautiche e corsi regata. Informazioni prenotazioni Vela Centro 739.6645.

37 Campeggio e sport

HOLYDAYS vendiamo autocaravans Rimor Ford Transit 100 diesel accessoriati ottime condizioni anni '80-'81 da L. 14 milioni. Telefonare 011 975.842.

[illegible] Ville, app., cascine per vacanze, acq.-vend.

A. [illegible] IMMOBILI [illegible] S. Damiano d'Asti villetta [illegible] 4 vani bagno box terreno, L. [illegible].

A L. 29 milioni vendesi nel Canavese abitabile subito 4 [illegible] bagno [illegible] garage giardino. Tel. 011 - 482.805.

AFFARONE privato vende a Granges. Pregiato elegante alloggio libero visi- [illegible] impianti composto di cucina abitabile ingresso bagno [illegible] terrazzo a grande soggiorno parzialmente [illegible] mq [illegible] richiesta L. 45 milioni più [illegible] mutuo. Tel. ore ufficio [illegible] 796.410 712.974 chiedere signor Burgio.

ALASSIO. Ospedaletti impresa vende alloggi termo autonomo, ottima posizione a partire [illegible] 85 milioni. Telefonare [illegible].

[illegible] km. 2 il costruttore vende nel villaggio Selenia ultime ville [illegible] giardino privato [illegible] a [illegible] riscaldamento indipendente a [illegible] permute a dilazioni. Tel. 938.873 - 931.1995.

CALABRIA a S. Maria del Cedro Diamante impresa vende alloggi a villaggio 100 mt reali [illegible] Tel. 011 351.693.

CAMOGLI impresa vende direttamente alloggi in prestigi[illegible] villa ristrutturata, termo autonomi, giardino, vista mare. Telefonare 334.978 - [illegible].339.

[illegible] (Agliè) casetta indipendente [illegible] vani bagno orto box L. 45 milioni [illegible] Tel. 0125 [illegible].

CANAVESE rustico 8 vani bagno cantina posto auto terreno 1500 mq L. 20 milioni più mutuo. Tel. [illegible].

[illegible] Castellamonte recente 8 vani biservizi [illegible] mansarda affare L. 92 milioni più mutuo. [illegible], 0125 424.955.

[illegible] A 011 650.3805 [illegible] per propria clientela rustici casette cascine baite ville a ogni zona. Pagabenecontanti! Aperto sabato pomeriggio.

[illegible] B [illegible] vende rustici cascine casette ville, campagna montagna mare. Vasta scelta. Mutui.

CASETTA acquisto libera in cintura Torino con giardinetto indipendente [illegible] mo L. 85 milioni. Tel. [illegible].

COLLINA Pinerolo vendo villa panoramica parco recintato 8 camere tripli servizi tavernetta. Tel. 0121 71.821.

INV. IMM ricerca ville casette alloggi nelle valli [illegible] Lanzo a Susa. Tel. 518.283 - [illegible].

INV. [illegible] vende vicino [illegible] [illegible] mare [illegible] servizi [illegible] panoramica signorile. L. 25 milioni. Tel. 518.283.

[illegible] [illegible] mt. mare vendiamo nuovi ap- [illegible] [illegible] mare bi-tri locali iva 2% mutui. Tel. 019/671.661/2.

[illegible] dell'800 7 camere salone 3 servizi parco mq 5000 km 38 da Torino affaro. [illegible]. 384.491.

[illegible] vende cascina sola 11.000 [illegible] semipiana sorgente tutte comodità [illegible] Asti L. 85 milioni volendo 36.000 mq irrigui L. 140 milioni, posto bellissimo, af- [illegible]. Tel. 0141 204.217 - 958.175.

RIVIERA Ligure Ponente ricerchiamo [illegible] nostra clientela mono-bi-trilocali. [illegible] tel. 019.37.310.

[illegible] di ogni tipo [illegible] prezzi dimensioni e località da ristrutturare e ristrutturati. Mutuo. Casamercato [illegible].

[illegible] affarone privato vende monolocale vista panoramica nuovo cucina arredata [illegible] subito urgentemente. L. [illegible]. Tel. 712.974.

S. STEFANO Mare privato vende nuovo bilocale [illegible] palazzina, vista mare L. 62 milioni. [illegible] lunghe rateazioni. Telefonare 0182 90.468.

[illegible] [illegible] cerco alloggi/o da permutare con villetta mq [illegible] giardino dintorni Torino. TO. 2.000. tel. 540.946.

[illegible] fronte [illegible] impresa vende direttamente monolocale [illegible] giardino [illegible] 2%, minimo acconto. L. [illegible] milioni. Telefonare 0184 [illegible].

[illegible] centro commerciale [illegible] monolocale arredato 4 posti letto più [illegible] sto auto. Mediocase tel. 333.9070.

[illegible] Portorotondo La Caletta disponibili appartamenti sul mare con vista splendida. Casavacanze via Pomba [illegible] tel. 011 515.721.

[illegible] centrale [illegible] mq [illegible] pa- [illegible] in condominio 1981 affare L. 77 milioni. Stilcase 011 517.603.

ULZIO 200 [illegible] dalla stazione vendo minialloggio più box prezzo interessante. Tel. 364.491 303.027.

[illegible] L [illegible] semiristrutturata 7 vani mansarda terreno, vendesi L. 36 mi- [illegible]. 0125 424.955.

[illegible] casetta ristrutturata 3 [illegible] cucinino bagno cortile [illegible] mq [illegible]. 54 milioni. Tel. 0125 424.955.

VAUDA Canavese vendiamo casetta di 45 [illegible] indipendente [illegible] piccolo terreno adiacente. Tel. 920.65.67.

VILLA bifamiliare in Rivalta recentissima 6 camere 2 cucine 2 [illegible] [illegible] mq 7300 terreno. [illegible] 958.54.59.

47 Alberghi, pensioni

NUOVO pensionato [illegible] anziani sistemazione in camere doppie e singole con servizi privati vicinanze Torino. Tel. 0141 488.181.

[illegible] Informazioni

INFORMITALIA informazioni commerciali private, indagini controlli infedeltà. Cor- [illegible] Vittorio Emanuele 107, telefonare 511.024 - 538.682.

51 Occasioni

MERCATINO del mobile usato soggiorni, camera [illegible] ecc. [illegible] del Fortino 34, pomeriggio. Tel. [illegible] dopo ore 15,30.

52 Varie

A.A. ACQUISTA antichità mobili rinascimento liberty barocco sgombra alloggi [illegible] valutazione. Ditta R.[illegible] 257.264.

[illegible] cartomante medium [illegible] problemi fa tornare persona amata toglie malocchio esiti sicuri. Tel. 749.5823.

MAGA «Circe»: veggente cartomante radiestesia consiglia risolve problemi d'amore vi farà tornare la persona amata talismani e pentacoli protettivi. Telefonare 898.6773 solo donne, via Muratori 13, Torino.

PIANOFORTI nuovi e d'occasione, strumenti, mus[illegible] noleggi. Chenna, via Pis- [illegible] 8 (angolo via Garibaldi), tel. 542.405.

UNA BELLA PELLICCIA E' UN CAPITALE

se almeno [illegible] volta all'anno viene affidata per pulitura e brillantaggio alla

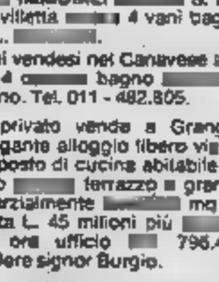

brilfur

Via Aosta 8 - TORINO - Tel. 284.306

Orario: 9-12 / 15-18
Sabato chiuso

TORINO OFF

• Curiosità
■ Ritrovi

• Corsi
■ Circoli

• Premio nazionale

POESIA

«Per stimolare ■ informare l'opinione pubblica sui pericoli della guerra e sugli effetti deleteri dell'uso della violenza, per incentivare ■ ■■■■■ intorno ai temi della Pace» viene bandito il Premio Nazionale di Poesia 1983 sul tema «La Pace». La partecipazione ■ concorso è gratuita: si possono inviare ■ massimo tre poesie, che non devono superare i 50 versi ciascuna. ■■ proprietà letteraria delle poesie rimarrà all'autore, ma i promotori della manifestazione ■ riservano la facoltà di utilizzarle per la pubblicazione ■ la lettura.

I lavori più significativi saranno pubblicate in un'antologia dal titolo «Una poesia per ■ pace 1983» ■■ inviate ai principali capi di Stato. Il bando di concorso prevede varie categorie di partecipazione: una ■ esse è libera a tutti, senza limiti di età o di qualifica; le altre sono riservate rispettivamente ai minori ■ ■■ anni, agli studenti ■■■■ elementari e a quelli delle medie.

Premio Nazionale di Poesia 1983.

Tema: «La Pace».

Iscrizione: gratuita.

Scadenza: i testi devono arrivare ■■ segreteria del concorso (via Cesana 47 - 10139 Torino) entro il 12 novembre.

Premiazione: la premiazione, con coppe, medaglie, diplomi, avverrà entro ■ ■■■■■ metà di dicembre.

Organizzazione: Centro Studi Anna Kuliscioff (presso cui ■ trova la Segreteria del concorso, all'indirizzo sopra citato), ■■■■■ Voci Nuove, Assessorato alla Gioventù-Informagiovani.

• Bluerba in birreria

CHITARRA

Peppino D'Agostino, chitarra acustica ■ Enzo Ponzio, banjo ■■■ i Bluerba. Il gruppo musicale, nato nell'81 come trio, continua a rimanere in testa ai ■■■■■ soprattutto presso un pubblico ■ giovani e ■ giovanissimi che preferiscono ascoltar musica nell'ambito informale delle birrerie ma ■■■ per questo sono meno esigenti ■■ fatto ■ tecnica e ■ creatività. Abilissimi strumentisti e ■■■■ tali molto seguiti (la «chitarra contemporanea» ■ uno dei ■■■ popolari di questi anni) i Bluerba sono infatti anche apprezzati compositori di brani ispirati a country ■ blue grass: ricordiamo *Gran Canyon* (D'Agostino) e *Montecarlo* (Ponzio). Per quanto Torino non offra spazi discografici ■ suoi musicisti, i Bluerba sono gli autori-interpreti ■ due LP usciti nell'81 a cui ■■■ per affiancarsi «Silk and Steel», una nuova incisione collettiva (partecipano per esempio Duck Baker e Giovanni Unterbergen) realizzata per la Lizard di Firenze, etichetta specializzata in chitarra acustica. Separatamente i Bluerba sono anche insegnanti, ognuno per il proprio strumento.

Enzo Ponzio, in particolare, usa il banjo con tecnica innovativa, in modo da renderlo adatto ad ■■■ più ampio ■■■■■ di applicazioni musicali; Peppino D'Agostino ■■■ lavorando ad un manuale di prossima pubblicazione, ■■■■■■ per chitarra ■■■ flat-picking», per ■■■ nota editrice musicale. Insieme, i Bluerba compariranno in televisione, per ■ ciclo sulla chitarra acustica (Rete ■ che avrà come ospite d'eccezione Steve Grossman. Intanto, possiamo continuare ad ascoltarli in birreria.

Bluerba in birreria

Martedì 18 ottobre: ■■■ ■■ corso Principe Oddone ■

Martedì 25: Charlie Chaplin's Pub, via Passo Buole 8

Venerdì 28: «La Ghiacciala» corso Umberto I, 100, Valle Sauglio (Trofarello).

Orario: alle 22.

Ingresso: libero.

SUPERSHOW

■■ tutto va bene, tra un paio di mesi Chivasso inizierà la sua carriera ■■ capitale dello spettacolo. Augusto Lavesero, promoter dell'iniziativa «Natale sotto ■ tendone» e Radio ■■■■■ 94 stanno concludendo gli ultimi contratti con i ■■■ ■■■ musica leggera, della lirica, ■■ cabaret. Il tendone da ■■■ posti sarà sistemato in ■■■■■ d'Armi e per 15 giorni ospiterà spettacoli di vario genere; dieci ■■■■■■ le serate di apertura. Tra i nomi sicuri, i Pooh (22 dicembre) Ivan Cattaneo e i Red Rock ■ Roll, campioni di Ro.h & roll acrobatico (il 17), tra gli incerti Teresa De ■■■ ■ Vasco Rossi.

La lirica sarà probabilmente rappresentata ■■ Placido Domingo. ■■■ biglietti saranno offerti in prevendita presso ■■■■ private e negozi musicali; prezzo massimo L. 10.000 per i divi di cassetta, come i Pooh, ■■■■■■ ■■ media dovrebbe essere sulle 7000 lire. Serata inaugurale il 17 dicembre, spettacolo conclusivo ■ 31; specialissimo ma ancora «segreto» il programma di Natale.

APPUNTAMENTI

Domani (14 ottobre) alle 19,30 si inaugura ■ ■■■■■ Galleria Luisel■ D'Alessandro. Abolito il settore libreria (Il Torchio), tutto lo spazio disponibile sarà dedicato a mostre di fotografia (al piano terreno) ■ d'■■■ (al primo piano).

Il ■■■ del ■■■■■ spazio espositivo avviene con una personale del fotografo francese Jean-Pierre Sudre, i cui singolari «paesaggi materiografici» rimarranno esposti fino ■ 5 novembre. Ingresso libero in corso Moncalieri 3/g.

■ ■■■■ domani «Shu-Thang», mostra ■ pitture tibetane dal XV ■ XX secolo organizzata dal Ce■■■■■ (Centro Studi Medio ■ Estremo Oriente) in collaborazione con Regione, Provincia, Comune e Università di Torino. La mostra ■ allestita presso ■ Centro Incontri della Cassa di Risparmio in corso Stati Uniti ■■■ Ingresso libero, orario 10-12 e 16-20

Prosegue fino al ■ ■■■ Libreria Agorà (via Pastrengo 9/d) ■■ mostra fotografica «Milano, ritratti di fabbriche», autore Gabriele Basilico. Ingresso libero.

LETARGO

«D'inverno i gruppi rock ■ base ■■■■■ in letargo forzato. La mancanza di spazi chiusi in cui organizzare ■■■■■ concerti pubblici ma gratuiti costringe la maggior parte dei rockers torinesi a chiudersi in sala-prove a maggio». Così alcuni gruppi musicali dei quartieri Mirafiori Nord e Sud hanno voluto dare l'addio alla beata stagione dei concerti suonando ancora ■■■ volta all'aperto, sabato ■■■■■ per sette ore ■■■■ nel ■■■■■■ ■■■■■■■■ della Bela Rusin in strada Castello di Mirafiori.

«Anche la scelta del luogo, la Bela Rusin, non è casuale — affermano i gruppi firmatari della protesta, tra cui citiamo Franti, Hydra, ■■■■ Vomit, Melody Makers, Salem, Virus — questo monumento in condizioni pietose ■ un ■■■■■■■ rappresenta tutte le strutture inutilizzate della città. Non ■ ■■■■ che le spazio per suonare, per fare teatro ■ spettacolo, non esiste: ciò che manca è ■ volontà ■ trovare strutture adattabili ■ ■ metterle ■ grado di funzionare».

L'October Rock di sabato scorso ■ stato davvero ■ ■■■■■ del cigno dei gruppi ■ quartiere prima del lungo letargo invernale? Giriamo la loro protesta agli enti pubblici interessati.

INCONTRO

Proiezioni e ■■■■■■ fotografiche non sono certo una novità ma è più raro che all'evento sia presente l'autore, specialmente ■■ non si tratta del vicino di casa ma di un mostro sacro, o quasi, che risponde per ■■■■■■ ■ nome di Jean-Loup Sieff, Denis Brihat, o Lucien Clergue. E' quanto accade invece nelle serate ■■■■■■■ alla fotografia internazionale che prendono il via stasera e, proseguendo ■■■ cadenza più o meno mensile, si concluderanno in maggio.

Proiezioni ■ diapositive d'autore

Prima, ■■■■■ Jean-Pierre Sudre

Quando: stasera alle ■■■ 21

Dove: Centro Incontri del San Paolo, via Lugaro 15.

Organizzazione: Galleria Lui■■■■ d'Alessandro, corso Moncalieri 3/G, tel. 872.253, in collaborazione ■■■ l'Istituto Bancario S. Paolo

• Musica a Chivasso

• Ingresso libero

• Rock d'ottobre

• Mostra ■ foto

• Impostare la ■■■■

CANTANTI

Tra tanti corsi per giovani ■ giovanissimi merita di essere segnalato il ciclo di lezioni di canto artistico ■■■ dedicato agli adulti ■■■ circolo culturale Punto Piemonte. Il circolo apre in questo periodo le iscrizioni anche a corsi di canto per voci bianche, riservati naturalmente ■ bambini, di dizione ■ recitazione per ragazzi e adulti, e di dizione e fonetica per docenti ■ professionisti. Insegnanti, Wally Salio ■ Carla Torrero.

Corsi di canto artistico e di canto per voci bianche, ■ dizione e recitazione.

Quando: i corsi iniziano il ■■ ottobre.

Orario: ■■ svolgono ogni martedì, mercoledì, venerdì dalle 17 alle ■■

Dove: presso il Centro d'Incontro di ■■■ Donato, via Saccarelli 18.

Informazioni e iscrizioni: Associazione Punto Piemonte Aics via S. Donato 23, tel. 488.832. Orario di segreteria: dalle 18 ■■■ 19.

• All'Uovo c'è

PACHETTI

L'Uovo, locale dai molti volti che funziona come birreria o ristorante informale (cucina semplice ma apprezzabile e vino buono) ■ che di volta in volta ■ stato spazio per poeti d'avanguardia, fotografi sperimentali, musicisti improvvisati, oppure ■■■■ di enologia ■ gastronomia langarole, continua ■ ■■■ ■■■■■■■■ autunnale con alcune buone proposte in musica. Dopo la performance kafkiana del gruppo teatrale ■■ ■■■■■■ Liprandi, sono infatti in calendario ■■ serate jazz ■■■ noti musicisti e ■ folkiore.

Spettacoli a «L'Uovo».

Ti■■■■■ 14 ottobre: Jazz con il duo Denite.

Venerdì 21: Canti e danze di folklore con ■ gruppo «La Mandragola».

Venerdì 28: jazz con Gianni Negro e Gigi Cavicchioli

■■■■■■■ 4 novembre: ancora jazz con Carlo Actis Dato e la danzatrice americana Laura Pulver.

Orario: alle 22.

Ingresso: libero.

■■■■■: «L'Uovo» (circolo Arci) via S. Domenico 1.

• Arriva Baker

JAZZ

La seconda edizione di Jazz Live-Percorsi Musicali ■■ Piemonte si apre ■■■ l'eccezionale tromba di Chet Baker che, oltre a Torino, suonerà ■ Valenza, Biella, Ivrea, Novara, Sagliano e Vigone. In questi concerti Chet Baker si presenterà in quintetto; fanno parte della sua formazione, oltre all'abituale batterista Leo Mitchel ■ al pianista francese Michel Graillier, gli italiani Nicola Stilo, flautista ■ Ricardo Del Frà, bassista, che già hanno accompagnato Baker in alcune incisioni ■ in tournées internazionali.

Percorsi Musicali in Piemonte.

Prima serie di concerti: dal 10 ■ 21 ottobre in diversi centri piemontesi.

Musicista: Chet Baker in quintetto.

A Torino: il 19 ottobre, ore 21 al Conservatorio.

Informazioni: Segreteria Centro Jazz Torino presso Arci via Accademia Albertina 10; tel. 839.66.96.

a cura di
Laura Schrader

IN POLTRONA DAVANTI ALLA TV

ALFRED HITCHCOCK

psicoanalitico in «Marnie»

Rai-Rete 1

ORE 21,30

Ciao Jerry, varietà. La quinta puntata, dedicata al circo, s'inizia con alcune sequenze tratte dal film [illegible] *The day the clown cried*, girato da Jerry Lewis nel 1972. Nel corso del programma vedremo poi uno sketch tv del [illegible] *Frankestein* [illegible] *il conte Dracula*, un'esibizione dell'attore come clown al Ringling Bros. [illegible] and Bailey, una seconda performance circense al Circo d'Inverno [illegible] Parigi nel 1971, ed una terza, come clown cattivo [illegible] film *I sette magnifici Jerry*.

Altri sketch tv vedono Lewis al fianco di Ben Gazzara e del [illegible] Lassie, mentre un ultimo, intitolato *Tutto* [illegible] *un dollaro*, consiste in una paradossale presa in giro delle vendite promozionali. Interviste [illegible] Fellini, Carlo Verdone, [illegible] Brooks, Bernardo Bertolucci, Marty Feldman e Pierre Richard.

Rai-Rete 2

ORE 20,30

Shogun, sceneggiato. La quinta puntata vede Toranaga [illegible] [illegible] scambio con i portoghesi cedendo loro Blackthorne, in cambio dei fucili che gli serviranno a combattere contro Ishido. Al momento dello scambio fa però in modo che l'inglese si salvi, portandolo poco dopo [illegible] salvo al villaggio di Anjiro, governato da Kasigi Yabu. Quest'ultimo, interpretando forse un po' troppo alla lettera un ordine del suo principe, ingiunge a tutti gli abitanti [illegible] occuparsi dell'istruzione di Blackthorne. Se lo straniero nel giro di sei mesi [illegible] parlerà il giapponese, farà tagliare la testa a tutti.

Blackthorne-Anjin [illegible] contrariato, anche perché [illegible] poca fiducia nella [illegible] memoria [illegible] teme di non farcela. La sera stessa [illegible] presenti [illegible] cena Yabu. Omi [illegible] Mariko, chiede reiteratamente al primo di cambiare l'ordine, e, vista la sua irremovibilità, tenta di uccidersi [illegible] un [illegible] giapponese. Salvato all'ultimo, capisce di essersi ormai completamente trasformato. L'idea della morte non gli [illegible] più paura, ed è per lui [illegible] se iniziasse una nuova vita. Il suo sentimento per Mariko intanto si fa ogni giorno più intenso.

Rai-Rete 3

[illegible] **20,30**

[illegible] [illegible] **Bam all'italiana**, varietà. Prima di 14 puntate di varietà realizzate negli studi di Napoli attorno ad aprile con una formula simpatica [illegible] metà strada fra lo sceneggiato e lo show vero [illegible] proprio. La storia narrata, pretesto [illegible] ripresentare il già rievocatissimo passato del varietà nostrano, vede protagonisti la bella Rosa [illegible] il simpatico Bob, napoletani dalle incerte aspirazioni che sotto gli auspici dell'ex diva cinematografica Dea Lari si trasferiscono [illegible] [illegible] in cerca [illegible] fortuna nel mondo dello spettacolo. Bob, dopo vari tentativi, apre [illegible] night e organizza uno spettacolo che va in giro per l'Italia, mentre Rosa diventa soubrettina in [illegible] rivista [illegible] Walter Chiari. Durante una danza la ragazza su invito della Lari, divenuta [illegible] manager, inizia [illegible] clamoroso spogliarello che le procura denunce [illegible] [illegible] aprendole le porte di Cinecittà [illegible] convincendola a tentare la scalata alla [illegible] hollywoodiana. Delusa dall'America, la stellina torna in Italia senza ormai troppe speranze. [illegible] l'anno del boom, [illegible] per lei e [illegible] [illegible] grande successo [illegible] alle porte.

[illegible] la storia si preannuncia interessante (ma 14 puntate fanno presagire una diluizione eccessiva), degno di nota [illegible] anche il cast dei suoi interpreti. Nei panni [illegible] Dea Lari troviamo Marisa Merlini, in quelli di [illegible] Lory Del Santo; [illegible] quelli [illegible] Bob Enzo De Caro. Molti e conosciuti, gli attori [illegible] contorno, fra cui Gianni Magni e Francesca Antoniacci, che preferisce presentarsi [illegible] Gegia e si trova alla [illegible] prima prova in assolo, sganciata cioè dal suo partner fisso, il comico un po' discus- [illegible] Giorgio Bracardi.

Canale 5

[illegible]

«La vita [illegible] Totò» [illegible] «L'astronomia» sono le due materie che Lello Sorrentino e Alfonso Di Berardino, i nuovi sfidanti [illegible] Superflash, affronteranno nel [illegible] della seconda puntata in onda stasera. I due avversari si incontreranno con Giorgio Dendi, il giovane militare triestino che attualmente detiene il titolo [illegible] campione con la cifra di [illegible] milioni [illegible] [illegible] mila, rispondendo [illegible] domande sull'Eneide. Lello Sorrentino, salernitano 24enne, insegnante di educazione fisica, sposato e padre di [illegible] bimbo [illegible] [illegible] anni si presenta sulla «vita di Totò».

Alfonso Di Berardino, romano di 36 anni, vive da nove [illegible] a Sesto [illegible] Giovanni ed [illegible] impiegato come revisore telex alle poste e telegrafi.

Si presenta sull'astronomia, ma il suo vero hobby resta comunque quello [illegible] comporre canzoni [illegible] esibirsi con la chitarra durante le feste patronali. E' stato anche uno stunt-man, lavorando in film con Tomas Milian.

Sposato senza figli spera molto di vincere per potersi pagare il viaggio all'estero dove adottare un bambino.

SEGNALIAMO FILM ALLA TV

Rai-Rete 1

ORE 20,30

Marnie, Usa drammatico 1964. Un Hitchcock insolito, da sconsigliare assolutamente [illegible] chi apprezza il regista inglese solo nei suoi gialli. Il percorso seguito dal protagonista Sean Connery è psicoanalitico, ma vive sulle medesime atmosfere piene di suspense [illegible] [illegible] *Psyco*. Il regista pare volesse riportare sul set la stessa Grace Kelly, che rinunciò — si dice — con qualche titubanza e a malincuore. La scelta della protagonista femminile cadde allora sulla statuaria Tippi Hedren, che era stata già interprete principale in *Gli uccelli*, e che qui non sfigura affatto al fianco di Connery allora all'apice della fama. Il tema difficile fece dubitare diversi produttori del successo dell'opera, tanto che lo stesso regista finì per produrla con i propri mezzi aggiungendo co- [illegible] ulteriore motivo d'attrazione una bellissima fotografia e sfondi lussuosi [illegible] ville splendide, corse [illegible] cavallo [illegible] cacce alla volpe. Per una volta dovette dar ragione comunque ai produttori poiché il film, accolto appena tiepidamente dalla critica, non ebbe il plauso che ci si aspettava [illegible] parte del pubblico, forse poco interessato all'argomento.

Alle 22,45 circa, Beniamino Placido prende da spunto per dibattere in diretta, per la seconda trasmissione di *Film Dossier*, la pellicola e i suoi temi. La complessa vicenda fornirà così [illegible] punto di partenza per diverse considerazioni forse di portata più vasta: dalla presenza [illegible] tabù e paure nella nostra vita di ogni giorno, [illegible] quella [illegible] componenti inquietanti e talvolta «mostruose» che si celano dietro apparenze assolutamente normali. Come sempre il pubblico sarà sollecitato [illegible] intervenire per telefono.

Rai-Rete 3

[illegible] **22,05**

Grand Hotel, Usa drammatico 1932. Film di [illegible] successo. *Grand Hotel* entusiasmò platee di tutto il mondo in parte grazie al serrato intrecciarsi delle diverse storie parallele, ma forse soprattutto grazie alla presenza di cinque star di prima grandezza decisamente al meglio delle loro capacità. La Garbo, secondo [illegible] storico del cinema, qui appare inaspettatamente capace di molta autoironia, mentre Joan Crawford, che iniziava da poco la sua carriera, si dimostra già bravissima. Elogi andarono [illegible] Wallace Beery, ma soprattutto ai due Barrymore, John [illegible] Lionel, [illegible] film nel corso dei decenni successivi ebbe diverse imitazioni sostituendo magari lo sfondo alberghiero [illegible] quello di un aeroporto internazionale o con altri consimili.

DOVE ANDIAMO STASERA IN CITTA'

GIRO DI POESIA

alla memoria di Castagneri

TEATRO

TEATRO REGIO, [illegible] Foyer Piccolo Regio, prosegue fino [illegible] 30 ottobre «Immagine di danza» mostra fotografica [illegible] spettacoli di danza [illegible] balletto. Orario: 10-12 - 16-19 (lunedì chiuso).

[illegible] **VOLTAIRE,** via Cavour 7, ore 21. «Kiat'amore» con Leo De Berardinis, prodotto dall'associazione Trianon-Teatro [illegible] Marigliano. Lo spettacolo viene presentato in prima assoluta e in esclusiva per la stagione '83-'84 al Cabaret Voltaire di Torino fino al 13 ottobre.

Ingresso: lire [illegible] mila.

Per informazioni e prenotazioni, rivolgersi presso la sede del Cabaret Voltaire, via Cavour 7 (tel. 011 516.046 - 541.438).

TEATRO ALFIERI, ore 21. Franco Barbero e Stella Carnacina nella commedia con musiche di Amendola e Corbucci «La gatta e il coniglio». Giovannino Anchio capita con una lettera [illegible] raccomandazione del solito onorevole in una scassatissima tv privata. Sembra [illegible] buono [illegible] nulla eppure diventa [illegible] piccolo [illegible] [illegible] dà una [illegible] al direttore dello studio perché i milioni [illegible] una disponibile finanziatrice vedova non passino alla concorrenza.

Prezzi: poltrone, lire 15 mila; poltroncine, lire 12 mila; galleria, lire 10 mila.

TEATRO GOBETTI, ore 21. Gipo Farassino in «Daspërmi» di Carlo Maria Pensa; regia di Massimo Scaglione. Marchi Antonio (Marchiantonio come lui shakespearianamente preferisce) è un simpatico e curioso tuttofare teatrale che pur avendo trascorso [illegible] vita in teatro e per [illegible] teatro non si [illegible] mai trovato dall'altra parte delle quinte. [illegible] il destino [illegible] le che quel teatro debba essere distrutto per far posto a un garage [illegible] Marchi Antonio il protagonista decide di concedersi una [illegible] particolare. Entrato nel [illegible] degli anni in dimestichezza con i personaggi shakespeariani, imparate [illegible] [illegible] ria le battute più celebri dei vari comici, si sbizzarrisce in una sarabanda di monologhi, aneddoti, ricordi, nostalgie [illegible] pettegolezzi d'ogni genere avendo come interlocutrice, invisibile al pubblico, [illegible] fantomatica Cleopatra, in realtà donna delle pulizie.

Durata: due ore circa.

[illegible]: poltrone, lire 15 mila; poltroncine, lire [illegible] mila.

CENTRO DI FORMAZIONE TEATRALE, via Santa Teresa 7. Proseguono le iscrizioni ai nuovi corsi (con durata triennale). Le lezioni hanno cadenza bisettimanale (con orari compresi tra le ore 16 e le ore 20) [illegible] comprendono: dizione, fonetica, filologia, improvvisazione, espressione corporea, recitazione, storia del teatro, trucco, mimo. Il Centro, diretto da Massimo Scaglione, ha inoltre ampliato la «Biblioteca Alberto Blandi». Accanto [illegible] «Centro di Formazione» opera la «Scuola di dizione e fonetica», diretta da Claudio Parachinetto [illegible] Mario Brusa, particolarmente interessante per annunciatori [illegible] presentatori. Per ulteriori informazioni e iscrizioni rivolgersi in sede oppure telefonare al 537.844 - 511.764, dalle [illegible] alle ore 18.

CINEMA

[illegible] **CLUB,** via Principe Amedeo 5/a, ore [illegible] 15-22.30: «L'ultimo metrò» (Le dernier metrò) di François Truffaut con Catherine Deneuve e Gérard Depardieu (Francia 1980, col. 131', versione italiana).

CENTRO DI INCONTRO, via Bendini 11, Collegno: ore 21, per la rassegna cinematografica organizzata dal centro culturale di Collegno, proiezione del film «Diva» di Beineix.

I CONCERTI

AUDITORIUM RAI, ore 21, per la Stagione Sinfonica Pubblica 1983-1984: [illegible] Concerto. Direttore, Gianluigi Gelmetti; pianista, Maria Tipo; Orchestra Sinfoni- [illegible] di Torino della [illegible] Radiotelevisione Italiana. In programma un repertorio comprendente brani di Schumann (Concerto in la minore op. 54, per pianoforte e orchestra), Brahms (Sinfonia n. [illegible] in re maggiore op. 73).

ACCADE

BLACK CAT [illegible] via Pacchiotti 61, [illegible] 21,15, serata country blues con gli Zauber Group. Ingresso libero. [illegible] zione obbligatoria.

DISCOTECA DA DINO, [illegible] Allamano 75, ore 21,30, gran festa per «La modella per l'arte 1983». Intervengono modelle e pittori.

ARTE [illegible] SCIENZA [illegible] **IL** [illegible] **MONDO,** alle 17, nell'ambito della mostra che si svolge alla Mole Antonelliana, nella saletta delle proiezioni situata al piano terreno Elisa Mongiano dell'Archivio [illegible] Stato di Torino tiene una conferenza sul tema: «Carte nautiche e portolani: sulla linea dei venti».

CIRCOLO DEGLI ARTISTI, [illegible] Bogino 9: prosegue la mostra di Beppi Zan- [illegible] quadri degli ultimi tre [illegible] con molte vedute di Torino [illegible] della campagna piemontese.

«LA PAZZIA», il programma [illegible] Tommy, [illegible] più popolare intrattenitore radiofonico della Torino «by night» va in onda tutte le notti [illegible] Radio Centro [illegible] (FM 95 Mhz), dalle 2 alle [illegible] escluso il sabato notte.

CONCORSO [illegible] **ITINERANTE.** Per incoraggiare e far [illegible] i nuovi poeti [illegible] lingua italiana [illegible] piemontese, l'agenzia Jean-Pierre Renoir ha bandito [illegible] concorso poetico itinerante (la prima «tappa» [illegible] Oulx, la seconda ad Alessandria e [illegible] terza a Ivrea, in date [illegible] destinarsi) dedicato alla memoria [illegible] Mario Castagneri.

Le poesie edite o inedite, i cui temi potranno spaziare liberamente in ogni campo del pensiero umano, dovranno pervenire (unitamente a lire [illegible] mila di quota di iscrizione), [illegible] un numero minimo [illegible] di due a un massimo di quattro testi dattiloscritti, entro il [illegible] ottobre '83 presso [illegible] sede della Jean-Pierre Renoir, via Condove 19, Torino, tel. 303.743.

Per il concorso sono stati istituiti due primi premi: uno per la migliore composizione in italiano e [illegible] per quella in piemontese, consistenti in una targa artistica. La giuria sarà composta da personaggi della cultura e della stampa piemontesi.

OPERA PIA [illegible] via Cottolengo: la mostra dedicata alla storia della Maddalena [illegible] della Marchesa [illegible] Barolo per il [illegible] di pubblico conseguito è visitabile, solo su appuntamento, fino al 30 ottobre.

UNIVERSITA' [illegible] [illegible] **ETA',** via Carena 3, comunica che sono aperti i rinnovi delle iscrizioni (dalle ore [illegible] alle [illegible] 12 e dalle ore 16 alle ore 18) per l'anno accademico '83-'84.

PALAZZO REALE, prosegue fino al 20 novembre 1983 la mostra «La pittura napoletana da Caravaggio a Luca Giordano».

BALLETTO

TEATRO REGIO, stasera, ore 20,30: «Ballo Excelsior» di Romualdo Marenco. Coreografia di Ugo Dell'Ara. Compagnia di Ballo del Teatro San Carlo di Napoli con Gabriella Cohen, Gabor Kevehazi, Taina Beryll, Ugo Dell'Ara e con Rita Romanelli [illegible] Marilena Riccio. Solisti [illegible] corpo di ballo del Teatro San Carlo di Napoli e allievi della scuola [illegible] danza diretta da Susanna Egri. Direttore d'orchestra, Luciano Rosada; coreografia, Ugo Dell'Ara. Regia, Filippo Crivelli; [illegible] e costumi, Giulio Coltellacci. Direttore dell'allestimento scenico, Aulo Brasaola; direttore tecnico, Silvano Cova. Allestimento del Teatro San Carlo di Napoli. Orchestra del Teatro Regio.

Durata: 3 ore circa.

Ingresso: posto unico numerato, lire [illegible] mila. Il Regio ha limitato la vendita [illegible] abbonamenti per permettere ai molti appassionati di balletto [illegible] poter comprare anche all'ultimo momento i biglietti.

IN PRIMA — IL RIFACIMENTO DEL FILM FAMOSO

GLI ULTIMI RESPIRI

(di Jim McBride e di Godard)

IL NUOVO

ALL'ULTIMO RESPIRO («BREATHLESS») di [redacted] Bride, con Richard Gere, Valerie Kaprisky, Art Metrano. Produzione Usa, drammatico, colori (Da oggi nel cinema Eliseo e Gioiello).

Perché, si [redacted] detti i produttori americani Erlichman e Addis, non dare ai giovani e ai curiosi degli Anni Ottanta la medesima storia che tanto scalpore suscitò negli Anni Sessanta ponendosi alle origini della «nouvelle vague» francese e alla testa d'un rinnovamento globale del gusto?

[redacted] Michel, [redacted] duro del sottobosco marsigliese in viaggio per Parigi, diventare Jesse che vola da Las Vegas verso Los Angeles su un'auto rubata. Entrambi questi personaggi [redacted] hanno né [redacted] né aperture né sbocchi; essi corrono dritti verso un destino di brutalità dove [redacted] gesto gratuito rappresenta l'estremo tentativo di diversificarsi dalla massa grigia e inerte.

Avremo ancora, [redacted] più [redacted] che in *A bout de souffle*, 1959-60 di Jean-Luc Godard, il losco Berrutti unico individuo in grado di cambiare a Jesse [redacted] consentendogli di tirare il fiato. E ancora, la polizia incalza e i giornali polemizzano mentre il tempo dell'avventura e della pellicola si assottiglia paurosamente. Nell'originale un'americanina chiamata Patricia e nel rifacimento logicamente una francesina chiamata Monica suscitano nel protagonista la fiammata [redacted] l'illusione, ma non cambia) [redacted] passione folle destinata [redacted] la salvezza, a ritrovare [redacted] qualche modo un bagliore di eternità in mezzo all'amarezza della vita giocata e perduta con noncuranza.

[redacted] a *Breathless*, cioè all'attuale *All'ultimo respiro*. Monica, fuggita a ritmo [redacted] rock con Jesse, vede la propria immagine sul giornale e rimette i piedi in terra. Telefona alla polizia il loro nascondiglio sperando che l'uomo [redacted] decida [redacted] varcare la frontiera messicana senza di lei. Mentre Berrutti arriva a portare la linfa vitale costituita dal contante, Jesse si trova accerchiato con la pistola dell'amico in [redacted] Un'ultima [redacted] di Monica lo esalta al parossismo. Egli mette mano [redacted] pistola mentre il fotogramma si blocca allusivamente sul grilletto che porrà in [redacted] sparatoria e una carneficina.

Jim McBride, regista di opere dimenticate quali *Il diario di David Holzman* [redacted] *Glen and Randa*, ha calcolato alla perfezione gli effetti del rifacimento con l'aiuto [redacted] svelto sceneggiatore L. M. Kit Carson, un nome da fumetti e un destino [redacted] miliardario. La violenza degli Anni Sessanta si cala nell'abulia degli Anni Ottanta [redacted] un curioso [redacted] di predestinazione: [redacted] Jesse interpretato con [redacted] da Richard Gere ha modelli culturali inesistenti (una «strip» di fantascienza) [redacted] modelli esistenziali sorpassati (i docenti [redacted] Monica [redacted] fa benissimo a beffare).

[redacted] tratti l'operazione sa [redacted] ricalco, quando interviene [redacted] smorta Monica di Valerie Kaprisky.

IL VECCHIO

FINO ALL'ULTIMO RESPIRO («A BOUT [redacted] SOUFFLE») [redacted] Jean-Luc Godard, con Jean-Paul Belmondo, Jean Seberg, Roger Hanin. [redacted] francese, drammatico, bianco e nero. (Dato al Romano nel '60).

Il soggetto [redacted] film che doveva rivoluzionare l'atteggiamento d'una metà forse del pubblico di cinema risulta firmato da François Truffaut. Come sarebbe emerso dalla [redacted] futura carriera, Truffaut [redacted] un debole per le storie gialle e lo stile nero.

Allora tuttavia, persino nei film del suo maestro Hitchcock e dei suoi rinnegati «padri» Duvivier e Carné, il bandito spiccava generoso [redacted] affascinante. Sullo schermo lo soffrivamo [redacted] perdente, [redacted] segnato dal fato il quale non poteva permettere successi da parte di chi si era messo al di fuori della legge e della comunità.

Fu bellissimo, [redacted] subito condivisa dal regi[redacted] esordiente Jean-Luc Godard, l'intuizione [redacted] accompagnare [redacted] bandito Michel Poiccard con il consueto coro di recriminazione e con il dolce alone della comprensività. Michel rubava [redacted] uccideva senza astio, quasi per avverare il proprio [redacted] destino. Ancora più che nei classici — e teneri — film del realismo lirico alla Jean Gabin, l'attore [redacted] faccia da schiaffi chiamato Jean-Paul Belmondo, non si preoccupava del futuro [redacted] dell'integrità. All'amica americana che esitava a seguirlo faceva tutta [redacted] serie [redacted] smorfiacce e [redacted] un ultimo sogghigno provvedeva personalmente [redacted] chiudersi gli occhi, colpito dalla polizia [redacted] tradito dall'amore. A Patricia che [redacted] capiva bene il francese, lasciava in eredità senza rancore l'epiteto di «dégueulas[redacted] (più o meno, «schifosa»).

Fin qui il soggetto di Truffaut [redacted] lo svolgimento di Godard. Era però nel campo [redacted] montaggio [redacted] della sintassi che [redacted] regista si scatenava. Il racconto correva davvero fino all'ultimo respiro verso l'appuntamento mortale e fatalissimo, ma quasi senza costrutto e quasi senza ragionevolezza, sempre che si prendessero a modello i vecchi successi.

I grandi film degli Anni Trenta, che formarono due generazioni di spettatori, creavano e amavano il loro stesso mito. In Godard l'eventuale premonizione viene detta sotto for[redacted] di barzelletta: «Un condannato a morte sale sul patibolo; scivola su un gradino e dice: "*Decisamente...*"».

[redacted] poi, soffermiamoci sulla recitazione [redacted] sua volta [redacted] concedeva nulla a quanto risultasse convenzionale. [redacted] bandito, con i gesti sprezzanti [redacted] gli abbigliamenti vistosi, ha poco dell'eroe negativo [redacted] tragedia greca: Belmondo ne fa una creatura irripetibile. La sua amica Patricia, con il caschetto [redacted] capelli fragranti e le magliette [redacted] réclames Usa, racconta di essere incinta mentre [redacted] lava i piedi nel bidet: Jean Seberg [redacted] sarà mai più così originale.

Testi [redacted] **Piero Perona**

RICHARD GERE

PAUL BELMONDO

IL REGISTA

Il regista di *All'ultimo respiro* [redacted] sa che il doppiaggio italiano ha affievolito la tensione [redacted] scontri e dialoghi. [redacted] ora si gode il successo con la moglie Tracy Tynan e lavora al prossimo film sugli [redacted] tra la reginetta dello strip Blaze Starr e il governatore della Louisiana, Earl Long.

«*E dire* — scherza McBride — *che vent'anni fa, quando giravo lungometraggi con 2500 dollari, non pensavo nemmeno di diventare [redacted] regista hollywoodiano. Per [redacted] ho avuto attori noti, una buona troupe, [redacted] budget da 6 milioni di dollari. Avrò fatto bene, avrò fatto male? Chi lo sa e perché in ogni modo non affrontare [redacted] viso aperto [redacted] macchina hollywoodiana?*».

[redacted] stato facile scegliere il protagonista, [redacted] cosiddetto erede di [redacted]

«*Fin [redacted] primi approcci con L. M. Kit Carson per la sceneggiatura sognavamo [redacted] Richard [redacted] che però era introvabile. Travolta, Pacino, De Niro [redacted] sembravano interessati. Quando rintracciammo Gere, divenne intrattabile. Finalmente un giorno [redacted] affrontai senza complessi [redacted] trovammo l'accordo. La Orion mise i dollari, eccoci qua*».

I produttori si convinsero solo quando Gere strinse la mano a [redacted] dicendo: «*Affare fatto*» oppure...

«*Continuavano [redacted] credere che se venivo da New York dovevo pure [redacted] un'altra mentalità. Pensavano ai miei trascorsi d'intellettuale, [redacted] miei film sconosciuti. Li ho convinti lavorando*».

UN SENSITIVO

[redacted] mezzanotte per voi sulla Quarta Rete

Mezzanotte, l'ora delle streghe, si diceva una volta con ironia ma sempre con una punta di brivido. Adesso c'è la tv, anche [redacted] a quell'ora [redacted] solito inflazionata da tante di quelle «Aste» da far venire il mal di testa, come ai mercatini troppo chiassosi.

Qualche anno fa imperversavano invece «scriteriati» film a luci [redacted] che se «aiutava[redacted] come vuole il saggio [redacted] piemontese, non [redacted] erano accetti dal gran pubblico che chissà perché gli «hard core», sul piccolo schermo familiare, non li ha mai accettati.

Per questi motivi, tornare indietro [redacted] dar credito al detto *Mezzanotte* [redacted] *delle streghe*, in fondo significa invece andare avanti.

Sulla Quarta Rete, stasera prende il via *Terza Dimensione*, un programma diretto dal regista Pollini, con in studio il sensitivo Giorgio Cantamutto. In momenti di «grande crisi esistenziale», dove il paranormale [redacted] preso come panacea per tutti i mali [redacted] pubblicizzato addirittura [redacted] qualsiasi prodotto di consumo, assistere ad esperimenti veri [redacted] televisione, può mandare il sollucchero gli appassionati.

Vediamo [redacted] di che si tratta. Giorgio Cantamutto, piemontese abitante a Trofarello, che [redacted] ha nulla del mago in [redacted] tra[redacted], riesce — tenendo tra le mani degli oggetti — a risalire alle sensazioni che qual[redacted] precedenza ha lasciato nella memoria degli stessi. Meglio, [redacted] cose, [redacted] Cantamutto trasmettono visioni. Come fa? Naturalmente lui non sa dire, ma sa che questo dono lo possiede da anni. Adesso [redacted] affinato. Una specie di playback nella sua mente che gli fa dire cose impossibili sul quesito che l'oggetto accarezzato in quel momento gli pone. Nessuna magia dunque, ma un viaggio inquietante nelle «possibilità» anco[redacted] nostro cervello. [redacted] attenti allora: che questo programma può aprirci [redacted] finestra reale sull'abitudine della nostra prigione mentale alla quale purtroppo siamo da tempo abituati.

CONCERTO — [redacted] ALLA RAI

GELMETTI

Il concerto di questa sera alla Rai propone al pubblico due componimenti tra i più celebri del repertorio concertistico [redacted] sinfonico romantico: [redacted] programma figurano infatti [redacted] Concerto per pianoforte e orchestra di Schumann e la seconda sinfonia di Brahms. Composto negli anni della piena maturità dell'autore il Concerto per pianoforte di Schumann è una delle creazioni più limpide [redacted] affascinanti che [redacted] sensibilità romantica abbia saputo esprimere.

Il pianoforte [redacted] si contrappone all'orche[redacted] con quell'antagonismo eroico che si era affermato [redacted] Concerti di Beethoven; l'atmosfera [redacted] più quieta e smorzata ma al tempo stesso infinitamente più ricca [redacted] sfumature.

Il pianismo di Schumann ricco di echi [redacted] brividi annoda un dialogo fittissimo con l'orchestra, talvolta con alcuni strumenti [redacted] questa struttura dialogante rinuncia volentieri [redacted] costruire grandi architetture formali. [redacted] distribuzione [redacted] questa sublime mezz'ora di musica, un primo movimento costruito su un unico tema, un secondo in forma di Intermezzo ed un Allegro conclusivo, si intravvede già quel taglio formale più minuto e quasi privato che verrà sviluppato pochi anni dopo da Brahms.

La seconda sinfonia fu [redacted] da Brahms [redacted] tra l'estate [redacted] l'autunno du[redacted] un soggiorno [redacted] lago di Woerter in Carinzia. Si tratta di una delle composizioni più dolci e [redacted] che mai [redacted] abbia scritto e ben presto il pubblico cominciò a definire questa sinfonia «La pastorale» di [redacted] Non [redacted] certo in questa partitura gli spunti dolci ed elegiaci [redacted] ascolto appena un poco più attento scopre nella sinfonia un clima [redacted]linconico, una passionalità esausta e rassegnata che induceva Brahms un poco scherzosamente a dire al suo editore che la partitura avrebbe dovuto uscire listata a lutto.

[redacted] Concerto per pianoforte [redacted] Schumann verrà eseguito da Maria Tipo, una celebre specialista del repertorio romantico e sul podio dell'orchestra ci sarà il [redacted] Gianluigi Gelmetti che negli anni [redacted] venuto via via scoprendo [redacted] propensione tutta speciale per un fraseggiare languido [redacted] morbido; le [redacted] composizioni [redacted] dovrebbero dunque adattarglisi [redacted] pennello.

e. re.

RITROVI

AL BAGATELLE (Str. Cavoretto 2): 21.
[redacted] **ARTI**: 15,30-21 ballo liscio.
CLUB [redacted] 15,30 ballo liscio; 21 Learco Gianferrari.
DU PARC: 21 Armandino [redacted]
LE ROI: 21 Bal [redacted]
[redacted] Antro del Mago.

IL QUADRATO - PIANO BAR (via Ornato 8 bis ang. c. Casale 36, tel. 873.572).
SAN GIORGIO [redacted] - Ristorante Danze: orch. Dino Novara.
SHAKER - PIANO BAR (v. C. Battisti 3, [redacted]. 532.492): [redacted] Thomas, Gianni Palumbo, Silvana Del.
SHAKER DISCOTECA: ore 21.
PERSONAL DISCOTECA - [redacted] ballo anche sabato pomeriggio, ingresso L. 2000. Sabato 22 ottobre ore 21 premi. Giovedì ingresso libero.

GALLERIE E MUSEI

APPRODO (Bogino 17): Guido Chiti.
ARTECENTRO - [redacted] (p. S. Carlo, 183): Rassegna d'Autunno.
ARTE CLUB (Brofferio, 3): A. Bilotto.
DAVICO: Peter Sorrell, pastelli.
FOYER PICCOLO REGIO: ore 10-12, 16-20,15 (lunedì chiuso) Mostra: «Ballerine al Regio». Mostra fotografica di spettacoli di danze e balletti al Teatro Regio. Ingresso libero.
GALLERIA CAVOUR - [redacted]: personale di Liana Simoni.
IDEOGRAMMA (De Gasperi, 36): personale di Lucio Castagneri.
LA ROCCA (via M. Vittoria angolo via della Rocca): Affiches originali.
ROSARIA ARTE: pers. Bruno Cantino. Inaugurazione ore 18.

ASSOCIAZIONE PIEMONTESE [redacted] ARTE [redacted]
[redacted] Giovanni Pacor.
[redacted] Mario, acquerelli.
CITTADELLA: Augusto Squarciafichi.
DORIA: Nudi, scult. Virgilio Audagna.
GISSI (p. Solferino 2, t. 534.473): Protagonisti italiani del XX Secolo.
LA BUSSOLA (Po, 9): Piero Bolla.
LA GIOSTRA - Ast: Franco Tardonato.
[redacted] disegni di prigionia di Luigi Carluccio.

PIRRA (c. Cairoli 32, tel. 877.344): Ferruccio Piovano.
[redacted] (lungopò Cadorna 1, [redacted]. 877.810): Antiche ceramiche orientali.
VIOTTI: Inaugurazione stasera [redacted] 21 Elio De Paoli.
[redacted] **NAZIONALE DEL CINEMA** (Palazzo Chiablese): ore 10-12; 15-18.
[redacted] (Teatro Gianduja, via S. Teresa 5, tel. 530.238): ore 10-12; 15-18.

TEATRO REGIO TORINO
Avviso agli abbonati
Il servizio di rinnovo abbonamenti alla Stagione Lirica 1983/84 presso le sedi della Cassa di Risparmio di Torino è in corso sino [redacted] 19 [redacted]

CITTA' [redacted] TORINO — ASSESSORATO PER LA CULTURA
ARTE E SCIENZA PER IL DISEGNO DEL MONDO
[redacted] ore 17 incontro [redacted]
CARTE [redacted] E [redacted] LINEA DEI [redacted]
con la Dott.ssa ELISA MONGIANO

DU PARC Il vero Salotto di Torino
Ore 21 Elegante trattenimento
Sabato pomeriggio danzante
INGRESSO LIBERO

danze club [redacted]
ore 15,30 ballo liscio; ore 21: [redacted]

Rete uno

13,30 **Telegiornale**
14 — **Pronto [illegible]lla?**, l'ultima telefonata
14,05 **Sulle [illegible] California:** L'inafferrabile garofano bianco, telefilm — *Due poliziotti lavorano per la sezione antidroga distinguendosi per operazioni che risolvono sempre in coppia. Uno dei due usa come informatrice una giovane messicana che collabora con la polizia per vendicare il marito ucciso dall'eroina. La donna riferisce che un ex sindacalista è in realtà il monopolizzatore del commercio della droga in quartiere*
15 — **Cronache italiane**, attualità
15,30 **La cometa di Halley**, documenti
16 — **Orzowei**, telefilm dal romanzo omonimo di Alberto Manzi — *Orzowei torna a vivere in un accampamento di Boiù e chiede aiuto al vecchio Pao e al Din perché, assieme a loro, i bianchi possano contrastare gli Hutsi. I boeri intanto guidato Fiore di granoturco, si preparano allo scontro con i Bantù che vogliono uccidere Orzowei*
16,30 **Tom e Jerry show**, cartoni animati
16,50 **Oggi al Parlamento**
17 — **Tg1**
17,05 **[illegible] Fortis in concerto**, musicale
18 — **Tuttilibri**, settimanale di informazione libraria
18,40 **Tivutrenta**, quiz a premi su 30 anni di storia della televisione presentato da Enza Sampò con interventi di Pippo Baudo
19,45 **Almanacco del giorno dopo**
20 — **Telegiornale**
FILM 20,30 **Film dossier: Marnie**, di Alfred Hitchcock, con Sean Connery, Tippi Hedren, Louise Latham, Diane Baker, Martin Gabel. Usa drammatico 1964 — *Una ragazza usa cambiare sovente lavoro e città presentandosi sempre sotto falsi nomi e derubando puntualmente il principale. Un uomo la sposa, scopre tutto e scopre anche curiosi particolari del suo carattere tentando poi faticosamente di guarirla*
21,55 **Telegiornale**
22,05 **Marnie**, secondo tempo
22,45 **Dossier sul [illegible]**
24 — **Tg1 notte**

Rete due

13 — **Tg2 ore tredici**
13,30 **Capitol**, telefilm. Quattordicesimo episodio — *Barrington e Cleggs a portare dei fiori a Julie. Lo accoglie Myrna, pronta a ricordargli la sua offerta condizionata però alla riuscita dei suoi progetti matrimoniali nei confronti di Julie. Lo esorta pure a fare in fretta, poiché se lui riuscirà, rischia di farsi precedere da un altro. Denning intanto minaccia Tyler promettendogli favori a patto che lui renda pubblica la sua relazione con Julie*
14,15 **Tandem... la partenza**, notizie, curiosità, sommario
14,30 **Tg2 flash**
14,35 **Tandem**, attualità, giochi, ospiti, videogames. Nel corso del programma: **Tre lettere per...**, gioco a premi - **Folly Foot**, telefilm - Novara: **Ciclismo: giro del Piemonte**
16,30 **Educazione allo sviluppo**, documenti. Terza puntata: La scuola e la comunità umana
17 — **Rhoda: La vocazione di essere nonna**, telefilm — *Ida, la madre di Rhoda vorrebbe al di sopra di ogni altra essere nonna. Sulle prime tenta di convincere Rhoda ad avere un figlio, ma, visto che non c'è nulla da fare, passa all'azione con Brenda.*
17,30 **Tg2 flash**
17,35 **Dal Parlamento**
17,40 **Il selvaggio mondo degli animali**, documentario
18,30 **Tg2 sportsera**
18,40 **L'ispettore Derrick**: Identikit di un assassino, telefilm — *Harry invita l'ispettore Derrick a mangiare gli spaghetti in un ristorante italiano. A servire a tavola i due ursula, la bella cognata del proprietario del ristorante. Mentre Harry è tutto preso dalla ragazza, il proprietario viene picchiato e ucciso*
19,45 **Tg2**
20,30 **Shogun**, sceneggiato
21,30 **Ciao Jerry!**, l'archivio irresi[illegible] Jerry Lewis
22,25 **Tg2**
20,30 **Shogun**, sceneggiato
21,30 **Ciao Jerry!**, l'archivio irresi[illegible] Jerry Lewis
22,25 **Tg2 [illegible]**
22,35 **Appuntamento al cinema**, I film che vedremo sul grande schermo
22,40 **Tg2 sportsette**
23,55 **Tg2 [illegible]**

Rete tre

15,30 **[illegible] fonti [illegible] cirillico**, documenti. Terza puntata
16 — **La fatica della tradizione**, documenti. Terza puntata
16,30 **[illegible] anni dopo - Immagini in nero**, antologia tv del fascismo e della Resistenza
18,35 **Speciale Orecchiocchio**, musicale
19 — **Tg3**
19,30 **[illegible] scienziato**, documenti. Quinta puntata: Paolo Maffei
20,05 **Nova**: Einstein, documenti
20,30 **[illegible] Bam all'italiana**, musical reportage degli Anni '50-'60. Con Enzo De Caro, Lory Del Santo, Gegia Antoniacci, Gianni Magni, Marisa Merlini. Prima puntata
21,30 **Tg3**
FILM 22,05 **Grand Hotel**, di Edmund Goulding, con Greta Garbo, Joan Crawford, John Barrymore, Wallace Beery. Usa drammatico 1932 — *Destini intrecciati sullo sfondo lussuoso del Grand Hotel di Berlino. Protagonisti sono: una ballerina alla fine della carriera, un nobile decaduto, un finanziere, un'ambiziosa segretaria ed un impiegato malato e incurabile.*

Montecarlo

13 — **Allonzenfanfa**, gioco a premi
13,30 **Les [illegible] Epoque**, sceneggiato
14 — **George Sand**, sceneggiato. Con Anna Proclemer. Seconda puntata
15,15 **A [illegible] per tu con...**, attualità
16,15 **[illegible] animati**
17,40 **Speciale Orecchiocchio**, musicale
18,10 **Sono lo Williami**, telefilm
18,40 **Shopping**, guida agli acquisti
18,50 **Telemenù**, ricetta al giorno
19,15 **Notizie [illegible] - Bollettino [illegible] teorologico**
19,30 **Gli [illegible] affari**, quiz
20 — **Pacific International Airport**, sceneggiato. Nono episodio
FILM 20,30 **La dolce attesa**, di R. Day, con Jessica Walter, Desi Arnaz jr. Usa drammatico [illegible] — *Storia di quattro coppie in attesa di un figlio. Le partorienti sperimentano il metodo Lamaze che garantisce un parto privo di traumi al nascituro*
22 — **Il boccaperta**, settimanale satirico d'opinione e attualità
23,10 **I boss del dollaro**, telefilm
— **Notiziario - Oroscopo - Bollettino meteorologico**

Il meglio sulla radio

UNO (FM 92, 1)

13,28 **Master.** La musica giorno per giorno
15,03 **Radiouno per tutti:** Megabit
16 — **Il Paginone.** Rotocalco [illegible] attualità culturale ideato e condotto da Giuseppe Neri
17,30 **Radiouno jazz '83.** Il salotto di Carlo Peroni
18 — **Canzoni, canzoni**
18,30 **Musica dal Nord**
19,35 Audiobox: **Fonosfera**
20 — [illegible] di Ion Luca Caragiale [illegible] Arnoldo Foà, Valeria Valeri
21,40 [illegible]
22 — **L'ultima [illegible] prime[illegible]** Biografia sceneggiata di Gilberto Nanetti
23,05 **La telefonata**

DUE (FM 95,6)

12,45 Michele Gammino presenta **Scoga[illegible]** Premiata fabbrica di nuovi milionari attraverso un percorso-quiz 5 tappe
15 — **Radiotabloid.** Quasi un rotocalco diretto da Manfredo Mattegli
16,32 In diretta da Via Asiago, Valerio Cappelli e Lucia Ferrari si incontrano, si affrontano e confron[illegible] in **Due di pomeriggio**
18,32 **Le ore della musica**
19,50 **Dse: Che cos'è il [illegible]**
20,10 **Viene la sera... Un'ora per l'orchestra**
21 — **[illegible] Jazz.** Coordinato da Paolo Padule
21,30 Dalla [illegible] F di Roma Paolo Taggi conduce **[illegible] 3131** - [illegible] Un programma d'intrattenimento in diretta

TRE (FM98,2)

12 — **Pomeriggio musicale.** Opera, concerti, notizie e incontri a cura di Paolo Donati
15,30 **Festival Jazz Roccella Jonica**
17,30 **Spazio Tre.** Musiche e attualità culturali
21,10 **L'enfant et [illegible] sortilèges.** Fantasia lirica in due parti di Colette (Sidonie Gabrielle Gauthiers-Villars). Musica di Maurice Ravel
22,50 Pagine da **La [illegible]genda [illegible] vitore** di Joseph [illegible]oth
23 — **Jazz.** Improvvisazione e creatività nella musica

Italia1 (Antenna Nord)

Can. 58-41; 23-70-25

14 — **[illegible] Cara**, sceneggiato
14,45 **[illegible] d'amore**, sceneggiato
15,30 **In casa Lawrence**, telefilm
16,30 **[illegible] Bum Bam**
18 — **La casa [illegible] prateria**, tele[illegible]
19 — **La donna bionica**, telefilm
20 — **I Puffi**, cartoni animati
FILM 20,30 **Squadra antigangsters**, di B. Corbucci, con Tomas Milian, Enzo Cannavale. Italia commedia 1979 — *Un ufficiale di polizia un agente vanno a Miami per indagare un traffico di droga. Con metodi assolutamente sui generis riescono ad impedire l'espatrio una grossa somma e ad incastrare un potentissimo boss Cosa Nostra*
22,20 **Calcio [illegible]**
FILM 23,45 **Bastogne**, di William A. Wellman, con Van Johnson, John Hodiak, Ricardo Montalban. Usa guerra 1949 — *Un plotone alleati rimane isolato in prossimità del confine belga e cerca di resistere agli attacchi dei tedeschi attesa dell'arrivo, sempre più improbabile, dei carri armati*

Canale 5 Canali 61-32; 50-69-36

13,30 **Sentieri**, sceneggiato
14,30 **[illegible] Hospital**, sceneggiato
15,30 **Una vita da vivere**, sceneggiato
16,30 **Alice**, telefilm
17 — **Tarzan**, telefilm
18 — **Ralph**, telefilm
19 — **Arcibaldo**, telefilm
19,30 **T. J. Hooker**, telefilm
20,25 **Superflash**, gioco a premi presentato da Mike Bongiorno
22,25 **Baretta**, telefilm
23,25 **Basket Nba**
FILM 1 — **La [illegible] sfida**, di Robert Webb, con Robert Ryan, Virginia Mayo, Jeffrey Hunter. Usa western 1956 — *Un pistolero dal passato torbido diventa sceriffo di una cittadina. Un giorno elimina un bandito, tempo suo compagno avventure, e viene subito raggiunto dal figlio questo, che ha giurato di fare vendetta. Quando si trova nei pasticci è lo stesso ragazzo ad aiutarlo*

Retequattro (Telestudio)

Canali 24-45

14 — **Agua viva**, sceneggiato
FILM 14,50 **Improvvisamente l'estate [illegible]** di Joseph Leo Mankiewicz, con Elizabeth Taylor, Katharine Hepburn. Usa drammatico 1959 — *Una ra[illegible] è rimasta sconvolta [illegible] misteriosa morte del cugino non ricordare più in quali tragiche circostanze sia avvenuta.*
16,20 **[illegible] Ciao**, cartoni animati
17,20 **[illegible] Slump**, cartoni animati
17,50 **Chips**, telefilm
18,50 **Dancin'Days**, sceneggiato
19,30 **La famiglia Bradford**, telefilm
FILM 20,30 **Pied[illegible] lo sbirro**, di Steno, con Bud Spencer, Adalberto Maria Merli. Italia commedia 1973 — *Commissario napoletano opera suon di sganassoni in [illegible] turbolento quartiere dovendosi guardare da una parte da un ottuso superiore dall'altra dalla gang di un marsigliese*
22,30 **Io lo conosco bene**, speciale di Enzo Biagi sul caso Gelli
23,30 **La boxe di [illegible]**
FILM 0,30 **La terza mano.** Pete Walker, con Lynne Frederick. Gran Bretagna drammatico 1976

Svizzera R1 tv

FILM 13 — **Les femmes,** [illegible] Brigitte Bardot. Francia commedia
14,30 **Sport**
FILM 16 — **La** [illegible] **di vetro,** di Michael Verhoeven, con Senta Berger. Germania commedia 1971
18,50 **Via vai**
19,25 **George e Mildred,** telefilm
FILM 20,40 **Viva Maria** di Louis Malle, con Brigitte Bardot, Jeanne Moreau. Francia avventuroso 1966
22,35 **Ritratto** [illegible] **B.B.**
FILM 24 — **Tre canaglie per l'inferno.**

Capodistria

14 — **Confine aperto.** Trasmissioni in lingua slovena
17,05 **La scuola**
18 — **La grande vallata,** telefilm
19 — **Cartoni animati**
19,50 **Primasera.** Informazioni [illegible] curiosità
20,30 **La grande vallata,** telefilm
21,30 **Vetrina vacanze**
21,55 **Video mix.** Programma in diretta con giochi, quiz e [illegible]sica a richiesta

G. R. P. (Antenna 3)

Canali 66-42-20

14 — **Laura,** sceneggiato
[illegible] 14,15 **Il papavero è anche un fiore,** [illegible] Terence Young, con Trevor Howard, E. G. Marshall, Senta Berger. Usa avventuroso [illegible] — *Un cast eccezionale d'attori per* [illegible] *storia di traffico di droga sostenuto da* [illegible] *organizzazione. Agenti delle Nazioni Unite si trovano in situazioni drammatiche,* [illegible] *riescono alla fine* [illegible] *scoprire gli autori del traffico*
16,30 **Cartoni animati**
18 — **Codice Tre,** telefilm
19,05 **Almanacco storico del Piemonte**
19,30 **Rubrica sportiva**
20,25 **S.O.S. 100 milioni.** Varietà condotto da Franco Rosi
FILM 1 — **Sherlock Holmes** [illegible] **l'arma segreta,** di William Neil, con B. Rathbone, M. Bruce. Gran Bretagna drammatico 1978 — *Il famoso detective britannico impegnato in misterioso e complicato caso, decide che un'arma segreta è la chiave del mistero*
FILM 2,30 **All'Ovest di Sacramento,** di Richard Owens, con Pierre Perret, Robert Hossein, Silvia Monti. Italia western 1972 — *Un camorrista stabilitosi nel West impone la* [illegible] *supremazia e la difende dalle mire di un siciliano che insegue un carico d'oro. Questo, dopo essere passato in varie mani, finisce in quelle del mafioso*
FILM 4 — **La nave dei dannati,** di Stuart Rosenberg, con Faye Dunaway, Max Von Sydow, Orson Welles, Katharine Ross. Usa drammatico 1976 — *La storia vera della nave «St. Louis», che partita d'Amburgo nel '39 per portare in esilio* [illegible] *migliaio di ebrei, non trova asilo politico. Torna verso l'Europa* [illegible] *dopo immensi sforzi riesce ad approdare ad Anversa*
FILM 5,30 **Nella notte cade il velo,** di Robert Hossein, con Marina Vlady, Robert Hossein, Odile Versois. Francia commedia 1959 — *Un giovanotto si innamora di* [illegible] *prostituta. La rivede e scopre che è di buona* [illegible] *famiglia e che ha una sorella gemella paralizzata.*

Videogruppo

Canali 52-54; 57

14 — **Anche i ricchi piangono**
FILM 14,30 **La vita segreta di una moglie americana,** [illegible] George Axelrod, con Walter Matthau, A. Jakson. Usa, commedia
16 — **Grande Uauli** Cartoni animati
17,40 **Calcio mondiale**
18,50 **Agenzia 2**
19 — **Videonotizie**
19,15 **Primo piano**
19,30 **Tutti casa stadio e...** [illegible] dei protagonisti della domenica per non parlare [illegible] sport
20 — **Anche i ricchi piangono,** sceneggiato
FILM 20,30 **E' simpatico,** [illegible] **[illegible] rompe-** [illegible] **il muso,** di Claude Sautet, [illegible] Yves Montand, Romy Schneider, Sami Frey. Fran[illegible] commedia 1972 — *Delu[illegible] per l'abbandono* [illegible] *David, una donna si sposa e dopo pochi anni divorzia. Diventa l'amante di César, ma lo lascia quando ricompare l'ex fidanzato. Tra i due uomini si accende una rivalità che si trasforma in grande amicizia quando la donna li lascia entrambi*
22,10 **Gunsmoke,** telefilm
23,30 [illegible] **in pista**
24 — **Film della notte**

Nuova Manila

Canale 44

14 — **Le** [illegible] **avventure di Lassie,** telefilm
FILM 14,30 **Il porto** [illegible] **nebbie,** con Michèle Morgan, Jean Gabin. Francia drammatico
16 — **Squadra d'emergenza**
17 — **Clic clic.** Corso di fotografia
18 — **Al banco della difesa**
FILM 19 — **Operazione fifa,** di John Boulting, con Richard Attenborough. Gran Bretagna commedia 1956
21 — **Le nuove avventure di Lassie,** telefilm
21,30 **Il Contenitore Spazio Varietà**

Sesta Rete

Canale 36

14,30 **I ragazzi** [illegible] **montagna di fuoco,** telefilm
FILM 15 — **Il vendicatore dei Maya,** con Kirk Morris. Avventuroso
FILM 17 — **Buccia di banana,** con Jean Paul Belmondo. Commedia
19,30 **Cartoni animati**
FILM 21 — **Fuga in paradiso,** di Eric C. Kenton, [illegible] Kent Taylor. Usa commedia 1939
FILM 23 — **Stazione di servizio,** con Lud Dresler. Usa drammatico

Quartarete

Canali 22-35; 23

14 — **Cartoni animati**
FILM 15,30 **Quattro verità,** di L. Berlanga, R. Clair, H. Bromberger, A. Blasetti, con H. Kruger, L. Caron, C. Aznavour, M. Serrault, M. Vitti, S. Koscina. Italia commedia 1963 — *Quattro episodi diversi sull'amore di coppia e varie vicende*
17,30 **Mixage.** Programma di filmati musicali a richiesta
18,30 **I love America,** telefilm
20 — **Ufo Diapolon,** cartoni animati
FILM 20,30 **Ordine da B**[illegible] **vi**[illegible] **o morire!,** di Jurij N. Ozerov, con Mikhail Ulyanov. Urss guerra 1972 — *Ultime fasi del secondo conflitto mondiale: la Germania è ormai piegata* [illegible] *alcuni ufficiali complottano contro il dittatore. Ma l'attentato fallisce e loro sono uccisi*
FILM 22,25 **Suggestionata,** di Alfredo Rizzo, [illegible] Gabriele Ferzetti, Eleonora Giorgi. Italia drammatico 1979 — *Ricco fascista, vedovo con* [illegible] *figli, espatriato in tempo di guerra, torna in Italia per riprendere possesso delle sue terre*
FILM 0,30 **Il mondo dei sensi di** [illegible]**my Wong,** di Albert Thomas, con Ilona Staller. Italia sexy 1977

Telecity

Canali 63-38-36

14 — **Laura,** sceneggiato
14,40 **Diario Italia.** Settimanale di economia, commercio e turismo
14,50 **Codice Tre,** telefilm
15,45 **Agente Pepper,** telefilm
16,45 **Viva.** Spazio tv per ragazzi di cartoni animati: King Arthur - Le fiabe [illegible] Andersen - Sally La Maga - Lupin III - L'uomo tigre
19,15 **Notiziario**
FILM 20,25 **Il** [illegible] **dagli occhi** [illegible] **ghiaccio,** di Clint Eastwood, Chief Dan George, Sondra Locke. Usa western 1976 — *Un contadino sudista diventa il bersaglio di una spietata caccia all'uomo. Alla fine, dopo scontri, duelli e avventure, ucciderà il suo persecutore*
22,10 [illegible] **Angela,** telefilm
23,10 **Tutto cinema.** Quotidiano d'informazione cinematografica
23,20 [illegible] **III candela.** Programma di arte contemporanea
1 — **Codice Tre,** telefilm - Segue **Non Stop** [illegible] film e telefilm fino alle [illegible] 7

Quinta Rete

Canale 47

14 — **Le avventure di Philippe Rowel,** telefilm
15 — Rubrica **D... come donna**
16,30 **I viaggi** [illegible] **l'avventura,** telefilm
18 — **Brothers and sisters,** telefilm
18,30 **Police Surgeon,** telefilm
19 — **Victoria Hospital,** telefilm
19,30 **Cartoni animati**
20,30 **Bellamy,** telefilm
FILM 21,30 **Tempesta su Washington,** di Otto Preminger, con Henry Fonda, Charles Laughton, Walter Pidgeon. Usa drammatico 1962 — *La scelta di un Segretario di Stato filocomunista scatena una dura battaglia nel mondo politico americano, mettendo* [illegible] *nudo i loschi* [illegible] *della vita politica*
FILM 23,15 **La legge** [illegible] **camorra,** di [illegible] De Fida, con Mariangela Melania, Marco Guglielmi. Italia drammatico 1976 — *Due importanti famiglie di mafiosi si fanno la guerra per il controllo della droga*
FILM 0,45 [illegible] **chiamavano Susy Tettalunga,** [illegible] C. Mogan, H. Reeves. Commedia 1974 — *Amante di un gangster con una particolarità fisica impressionante, soffoca con l'abbondante seno i nemici*

Rete A

Canali 31-62-33

14 — **Anche i ricchi piangono,**
FILM 15 — **La** [illegible] **degli eroi,** [illegible] Hart Bartlett, con Alan Ladd, Sidney Poitier. Usa guerra [illegible]
17 — **Space** [illegible] Varietà con giochi e cartoni animati
17,55 **Buck Rogers,** telefilm
19,25 **Special Branch,** telefilm
FILM 20,30 **Proiettile** [illegible] **canna,** di J. Villiers Farrow, con Jean Simmons, Rory Calhoun. Usa drammatico 1954
22,15 **Protagonisti** [illegible] **famiglia**
23,30 **Aggiudicato!**

Tele Subalpina

Canale 46

14,30 **King Kong e il microdetective,** cartoni animati
FILM 15,15 [illegible] **mi arrabbio** [illegible] **tutto,** con Paul Smith. [illegible] avventuroso 1977
FILM 17,30 **L'ultimo ribelle,** con Carlos Thompson. Messico avventuroso 1962
19,45 **The bold ones,** telefilm
FILM 20,30 **Testa di rapa,** di Giancarlo Zagni, [illegible] Gigliola Cinquetti, Folco Lulli. Italia commedia 1960
23 — **Promozione incontro**

Videouno

Canali 53-39-26

FILM 14,30 **Ti-kojo** [illegible] **il suo pescecane.** [illegible] Folco Quilici. Italia film documentario 1962
FILM 16 — **Questo nostro simpatico mondo di pazzi,** con Michel Serrault. Francia commedia
17,50 [illegible] **gnomi della montagna**
19,45 **Timm Thaler,** telefilm
20,45 **Skippy il canguro,** telefilm
21,15 **Squadra d'emergenza,** telefilm
FILM 22,10 **Alba generosa,** [illegible] Stephen Murray. Gran Bretagna
[illegible] 23,30 **Il figlio** [illegible] **circo,** con Pierre Mondy. Italia commedia

Primantenna

Canali 21-37

14,30 **Il mondo degli animali,** telefilm
15 — **Hondo,** telefilm
16 — **Il pomeriggio di Primantenna**
18,30 **Il carissimo Billy,** telefilm
19 — **Speciale Piemonte,** cronache di [illegible] nostra
19,50 **Videosera**
[illegible] — **S.O.S. Polizia,** telefilm
FILM 20,30 **Elvira Madigan,** di [illegible] Widerberg, con Pia Degermark, Tommy Berggren. Svezia drammatico 1967
22,15 **Telenotte notiziario**
22,30 **Aggiudicato a... Asta**

Telemalta

Canali 41-60-37

14,30 [illegible] **Moon,** sceneggiato 3ª puntata
15,15 **Angeli volanti,** telefilm
16 — **Zan** [illegible] [illegible] **giungla,** avventuroso
18 — **Polvere di stelle,** telefilm
19 — **Blue Moon,** sceneggiato 4ª puntata
20,30 **Gli eroi di Hogan,** telefilm
21,15 **Betty White,** telefilm
21,45 **Pianopianissimo,** spettacolo musicale
23 — **Sport - Basket Scavolini**
24 — **Agente speciale,** telefilm

Studio Nord

Canali 21-56; [illegible]

FILM 14 — **La signorina e il cowboy,** di William Seiter, [illegible] John Wayne. Usa commedia 1943
FILM 16,30 **I sette falsari,** [illegible] Yves Robert, con Robert Hirsh, Sylva Koscina. Francia commedia 1966
18 — **Phantaman,** cartoni animati
FILM 20,30 **Il vascello misterioso,** di Alfred Werker, con Dana Andrews. Usa spionaggio 1951
FILM 24 — **Il terrore viene dal** [illegible] **ba,** di King Miller; con G. Roman. Usa orrore

Telecupole

Canali 64-57; 21

14 — **Guerra tra galassie,** telefilm
FILM 14,30 **Il collegio si diverte,** H. Bruce Humberstone, con Virginia Mayo, Ronald Reagan. Usa commedia [illegible]
16 — **Pomeriggio** [illegible] **allegria**
19 — **Il grande peccatore di Chiaravalle** (Lunario popolare)
20,15 **Pes-caccia,** rubrica
FILM 21,30 **Perché uccidi ancora?,** [illegible] José Antonio [illegible] La Loma, con Antonio de Teffé. Italia western 1967
FILM 0,40 [illegible] **qualsiasi prezzo.** Avventuroso

STAMPA SERA

CRITICA		PUBBLICO	
Capolavoro	★★★★★	Eccezionale	●●●●●
Ottimo	★★★★	Successo	●●●●
Favorevole	★★★	Consensi	●●●
Discusso	★★	Discordi	●●
Mediocre	★	Scarso	●

PRIME VISIONI

Ambrosio
c. VIII Emanuele 52
Tel. 547.097
Lire 5000

Vigilante, di William Lustig, con Robert Foster, Fred Williamson, Richard Bright, Rutanya Alda (Usa-Colori) — Contro la violenza del Bronx nasce una speciale squadra di «giustizieri» altrettanto violenti. Vietato 14
16,40; 18,35; 20,30; 22,25 **Drammatico** ★★/●●●

Arlecchino
c. Sommeiller 22
Tel. 537.100
Lire 5000

Un jeans e una maglietta, di Mariano Laurenti, con Roberta Oliviari, G. Villa, Bombolo, E. Cannevale (Italia-Colori) — Altre avventure sentimentali, con consueta scoperta del [illegible] di una giovane coppia di adolescenti. Non viet.
16,30; 18,05; 19,30; 20,55; 22,30 **Commedia** **Non recensito**

Augustus
c. C.L.N. 248
Tel. 530.714
CHIUSO PER LAVORI

Capitol
v. S. Dalmazzo 24
Tel. 540.605
Lire 5000

48 ore, di Walter Hill, con Nick Nolte, Eddie Murphy, Annette O'Toole (Usa-Colori) — Dal regista di «Guerrieri della notte», la storia di un poliziotto e un detenuto alla frenetica caccia di un killer. Non vietato **Poliziesco**
16,30; 18,40; 20,40; 22,40 ★★★/●●●

Charlie Chaplin 1
v. Garibaldi 39/E
Tel. 545.945
Lire 5000

Re per una notte, di Martin Scorsese, con Robert De Niro, Jerry Lewis (Usa-Col.) — Attore comico sequestra famoso presentatore per diventare famoso. Non vietato: Ultimi 3 giorni **Commedia**
16,30; 18,40 (L. 4000 rid. 2000); 20,50; 22,50 (L. 5000 rid. 3000) Ultimo giorno ★★★★/●●●

Charlie Chaplin 2
v. Garibaldi 39/E
Tel. 545.945
Lire 5000

Zelig, di Woody Allen, con Woody Allen, Mia Farrow (Usa-Colori) — La storia di un uomo affilito da camaleontismo è l'occasione per un'accusa al conformismo. Non. vietato. Or. 15,30; 17,20; 19,10 (L. 4000 rid. 2000); 21; 22,50 (L. 5000 rid. 3000)
Commedia. Ultimi 2 giorni ★★★★★/●●●

Cristallo
v. Golfo 5
Tel. 650.71.00
Lire 5000

Due ore meno un quarto avanti Cristo, con Michel Serrault, Colouche, Françoise Fabian (Francia-Commedia) — Nella Roma di Giulio Cesare tutto come oggi: politici corrotti, brutte notizie in tv, gay e terroristi. **Commedia**
16,30; 18,30; 20,30; 22,30 ★★/●●●

Doria
v. Gramsci
Tel. 542.429
CHIUSO PER LAVORI

Eliseo Grande
p. Sabotino
Tel. 447.5241

All'ultimo respiro, di Jim Mc Bride, con R. Gere, V. Kaprisky (Usa-col. 1983) — Nel rifacimento dell'«A bout de souffle» godardiano, un bandito innamorato di una studentessa muore per un bel gesto. Viet. 18. **Comm. dramm.** Or.: 16,40; 18,40; 20,40; 22,40 - Pom. 4000, rid. 2000 **Oggi la prima**

Eliseo Blu
p. Sabotino
Tel. 447.5241

Scherzo, di Lina Wertmüller, con U. Tognazzi, P. Degli Esposti, E. Jannacci, G. Moschin (Italia-Col.) — Intorno ad orchestra, rimasto ermeticamente chiuso in auto, varia serie di strani personaggi e grottesche situazioni. N.v. **Comm.** 16,05; 18,10; (L. 4000 rid. 2000); 20,15; 22,20 ★★★/●●●

Eliseo Rosso
p. Sabotino
Tel. 447.5241

Zelig, di Woody Allen, con Woody Allen, Mia Farrow (Usa-b. nero) — La storia di un uomo affilito da camaleontismo è l'occasione per un'accusa al conformismo. Non vietato Or. 16,30; 18; (L. 4000 rid. 2000); 19,30; 21; 22,30
Commedia ★★★★★/●●●

Gioiello
v. C. Colombo 31
Tel. 500.760
Lire 5000

All'ultimo respiro, di Jim Mc Bride, con R. Gere, V. Kaprisky (Usa-col. 1983) — Nel rifacimento dell'«A bout de souffle» godardiano, un bandito innamorato di una studentessa muore per un bel gesto. Viet. 18. **Comm. dramm.** Or.: 16,40; 18,40; 20,40; 22,40 - Pom. 4000, rid. 2000 [illegible] **la prima**

Ideal
c. Beccaria 4
Tel. 541.523
Lire 5000

Tuono blu, di John Badham, con Roy Scheider, Warren Oates, Candy Clark, Malcolm McDowell (Usa-Colori) — Eccezionale elicottero dotato di terribili e temibili armi, scatena una feroce lotta per il potere. Non viet. **Avventuroso**
16,20; 18,20; 20,20; 22,30 ★★★/●●●●●

Lilliput
v. XX Settem. 15 bis
Tel. 537.100
Lire 5000

Psycho II, di Richard Franklin, con Antony Perkins, Vera Miles (Usa-Colori) — Continuano le vicende di Norman Bates che dopo 22 anni di manicomio torna a casa. Vietato 14 **Giallo**
15; 16,10; 20,20; 22,30 ★★/●●●

Lux
Gall. S. Federico
Tel. 541.983
Lire 5000

James Bond 007 Octopussy, operazione piovra, di John Barry, con R. Moore, [illegible]. Adams, L. Jourdan, K. Badi, V. Amhithaj (Gran Bretagna-Colori) — Ultima strabiliante avventura del super agente con licenza d'uccidere. N. viet. **Avventuroso**
15,15; 17,40; 20,05; 22,25 ★★/●●●●

Nazionale
v. Pomba 7
Tel. 518.150
Lire 4500

Al bar dello Sport, di Francesco Massaro, con Lino Banfi, Jerry Calà, Mara Venier, Pio Angeletti (Italia-Colori) — Interamente girata a Torino, la storia di un gruppetto di tifosi fra gioie e delusioni. Non vietato **Commedia**
15; 16,50; 18,40; 20,30; 22,30 ★/●●●

Olimpia
v. Arsenale 31
Tel. 537.498
Lire 4500

Flashdance, [illegible] Adrian Lyne, [illegible] Jennifer Beals, Michael Noury (Usa-Colori) — Giovane saldatrice in un cantiere di Pittsburgh balla di sera in un locale e alla fine si iscrive all'Accademia.
Non vietato **Musicale**
17; 18,50; 20,40; 22,30 ★★★/●●●●●

Reposi
v. XX Settembre
Tel. 521.400
Lire 5000

Flashdance, di Adrian Lyne, con Jennifer Beals, Michael Noury (Usa-Colori) — Giovane saldatrice in un cantiere di Pittsburgh balla di sera in un locale e alla fine si iscrive all'Accademia.
Non vietato **Musicale**
17; 18,50; 20,40; 22,30 ★★★/●●●●●

Romano
Galleria Subalpina
Tel. 519.140
CHIUSO PER LAVORI

Studio Ritz
v. Acqui 2
Tel. 859.621
CHIUSO [illegible] REVISIONE ALL'IMPIANTO SONORO

Vittoria
v. Roma 366
Tel. 561.769
Lire 5000

Dolce e selvaggio, di A. Climati e M. Morra (Italia-Colori) — «Ribelle squartato fra due camion», «Bacio della balena», «Massacro dei prigionieri», «Funerale in mare» e «Bagno con ippopotami», alcuni temi veri del film. Viet. 18 **Film inchiesta**
16,30; 18,40; 20,40; 22,40 **Oggi la prima**

PROSEGUIMENTI

Ambra
v. C. Saluzzo 77
Tel. 287.187
Lire 3000

[illegible] di Ted Kotcheff, con Sylvester Stallone, Richard Crenna, Brian Dennehy (Usa-Colori) — Scatenato e imprendibile guerriero metropolitano, impegna duramente l'organizzalissima squadra della polizia. Non vietato **Drammatico**
20; 22,30 ★★★/●●●●●

Arco-Inc.
c. Pr. Oddone 31
Tel. 696.521
CHIUSO PER FERIE

Faro
v. Po 30
Tel. 835.314
Lire 3000

Paulo Roberto Cotechiño, centravanti di sfondamento, con Alvaro Vitali, Carmen Russo — La storia di un calciatore brasiliano chiamato a giocare nel «Napoli» è il filo conduttore di questa parodia del calcio-mercato. Non vietato **Commedia**
16; 17,35; 19,15; 20,50; 22,30 **Prima visione**

La Perla
c. De Gasperi 26
Tel. 696.731
CHIUSO PER LAVORI

Massaua
p. Massaua 9
Tel. 799.909
Lire 3000

Porky's 2, di Bob Clark, con Dan Monahan, Kaki Hunter (Canada 1983) — Sulla scia del primo «Porky's, le marachelle di una banda di ragazzini assatanati. **Commedia**
20,40; 22,30 **Non recensito**

TEATRI

TEATRO REGIO: ore 20,30 lumo E Balle Excelsior di Romualdo Marenco. Direttore Luciano Rossato.
ALFIERI (535.440): ore 21 **La gata e il coniglio** con F. Barbero e S. Cameriana. Pren. cassa teatro.
AUDITORIUM - STAGIONE SINFONICA PUBBLICA: 2° Concerto. Questa sera ore 21. Direttore: Gianluigi Gelmetti. Pianista: Maria Tipo. Schumann: Concerto in la minore op. 54 per pianoforte e orchestra; Brahms: Sinfonia n. 2 in re maggiore op. 73. Orchestra Sinfonica della Rai di Torino. Poltrona numerata L. 5000, ingressi L. 3500, ridotti L. 2500. Prevendita poltrone numerate dal lunedì al venerdì presso il Salone della Stampa, via Roma n. 80, Torino e la sera del concerto a partire dalle ore 20 presso la [illegible] dell'Auditorium.
BARARET VOLTAIRE - PROGETTO TOREAT: ore 21,30 Leo De Berardinis in Kist'amore.
GOBETTI: questa sera ore 21 Gipo in «Daspërmi». Tel. [illegible]
TEATRO REGIO: Rinnova abbonamenti Stagione Lirica 1983-84 presso Sedi Cassa di Risparmio sino al 19 ottobre.

OGGI

ELISEO

grand'eliseo . GIOIELLO

BALLARE
Fino all'ultimo respiro

FAR L'AMORE
Fino all'ultimo respiro

VIVERE
Fino all'ultimo respiro

ATTENZIONE!
Vi preghiamo vivamente di scegliere gli spettacoli del pomeriggio o almeno delle ore 20,30 poiché se verrete tutti all'ultimo spettacolo non sapremo dove ospitarvi!
V.M. 18

ADUA - IL GRUPPO DELLA ROCCA: Campagna abbonamenti Stagione '83/84: 6 spettacoli a scelta: biglietteria Adua, ore 17-19,30. Tel. 274.3276 e via Roma 49, ore 9-19, tel. 557.8246 - 544.562.
AL VECCHIO PO - Jazz Ballet, Corsi di Danza Jazz con Adriana Cava. Tel. 638.7502.
CABARET VOLTAIRE - PROGETTO TOREAT: Stagione Teatrale '83-'84: campagna abbonamenti «Pool dell'avanguardia» L. 30.000 (ridotto studenti 20.000) per [illegible] spettacoli [illegible] stagione.
CENTRO ARTE DRAMMATICA: Informazioni e iscrizioni ai Corsi di Recitazione e per speaker: via C. Alberto 12/1, tel. 533.378, ore 18-20; sabato 10-12; 713.846, ore 9-12.
D'UOMO TEATRO (piazza S. Giovanni, tel. 546.833): Scuola di recitazione diretta da Anna Solena. Sono aperte le iscrizioni ai corsi. Orario: 16-19.
ERBA: Danza Contemporanea con Carla Perotti. Inf. tel. 690.467 - 655.552.
GIANDUJA MARIONETTE LUPI: Spettacoli e visite al Museo. Inf. tel. 530.236.
INTRADOSSI (v. S. Massimo 21, tel. 871.009). Corsi di recitazione diretti da Pier Giorgio Gili. Inf. ore 18-21.
NUOVO - PRO[illegible] PER LE SCUOLE: spettacoli di balletto, mimo, marionette. Inf. tel. 655.552.
NUOVO - TEATRO STUDIO: Avviamento all'arte drammatica. Direzione Franco Passatore. Ore 15-20, tel. 655.552.
[illegible] di perfezionamento del[illegible] scuola [illegible] danza classica diretta [illegible] Marika Besobrasova. Inf. tel. 655.552.
PUNTO FISSO: Scuola di acrobazia, mimo e teatro di movimento di F. Cardellino - Tecnica Lecoq. Iscr. 17-20 Duomo (lato campanile). Tel. 578.843.
SCUOLA LA CHIMERA: Mimo, Movimento. Teatro tecnica Jacques Lecoq. Iscrizioni 17-19. Palestra S. Anna, via Montevecchio 15. tel. 688.749.

CINEMATOGRAFI

FUORI CITTA'

AVIGLIANA
CORSO: Piacere totale. V. 18.
BORGARO
ROYAL: Rassegna erotica. V. 18.
CARMAGNOLA
LUX: Notti di fuoco. Viet. 18.
MARGHERITA: Tuono blu. Non viet.
CASTELLAMONTE
SOCIALE: Cinderella nel regno del sesso. Viet. 18.
CIRIE'
ITALIA: Storia di Piera. Viet. 18.
CIORGNE'
PERONA: Tuono blu.
MARGHERITA: Fuga dal Bronx.
IVREA
POLITEAMA: Zelig.
LEINI'
AMBRA: Benedizione mortale.
MONTANARO
VITTORIA: Superporno nature. V. 18.
[illegible]
MODERNO: [illegible] porno bocca di [illegible]. V. 18.
PINEROLO
HOLLYWOOD: Porky's 2 Il giorno dopo.
ITALIA: Flashdance.
NUOVO: Bronx 41° distretto polizia.
PIOSSASCO
S. GIORGIO: Quella folle estate.
RIVAROLO
CRISTALLO: Excalibur.
SUSA
CENISIO: Excalibur.
VALPERGA
AMBRA: Krull.

TEATRO GOBETTI, ore 21
GIPO
«Daspërmi»
Telef. 544.562

ALTRE VISIONI

CONTINENTAL (via Nizza 348, tel. 697.068): OGGI CHIUSO

FORTINO (via Cigna 47, telefono 466.560): **Un tranquillo week end [illegible] paura [illegible]** John Borman, [illegible] Burt Reynolds, Jon Voight. Viet. 18. Ore 20,10, 22,20 **Drammatico**

NUOVO ODEON (via Venaria 8, telefono 749.23.62): [illegible] con Ken Marshall, Lisette Anthony. Ore 20; 22,20 **Fantascienza**

FRANCIA

ZETA [illegible] (via Cibrario 88, telefono 749.2907): Rassegna AIACE - Terza Rete tv. Ore 20,15: **Signorina**, di M. Nichetti; ore 22,30: **I vellari**, di G. Amelio. Ingresso riservato soci AIACE.

ZONA CENTRO

ASSOCIAZIONE MOVIE CLUB (via Principe Amedeo 5/L, telefono 544.077): François Truffaut **L'ultimo metro**, con Catherine Deneuve, Gerard Depardieu. Ore 18; 20,15; 22,30. Ingr. soci + Ult. giorno. **Drammatico**

ZONA VANCHIGLIA - BORGO PO

SELENE (corso Belgio 53, [illegible] 874.171): Vedi Luci rosse

CROCETTA - S. RITA - MIRAFIORI

ADRIANO (v. Sacchi 65, telefono 587.715): **Hanky Panky fuga per [illegible]**, di S. Poitiers, con G. Winder, R. Pryor. Ap. 17,30 **Avvent**

ZONA NIZZA - LINGOTTO

CUORE* (Via Nizza 56, telefono 687.668) **Jesus Christ superstar**, Ted Neeley, Carl Anderson, techn. Ore 18,30; 22,15 **Musicale**
* Cinema a carattere parrocchiale

LUCI ROSSE

METROPOL (via Principe Tommaso 6, telefono 650.5470): **The pornostory di Jennifer Welles**, (Usa 1983) Col. Ap. 14,30 ult. 22,30

MAFFEI (via Principe Tommaso 5, telefono 655.334): **Calde... sexy scatenate** (new hard) Ap. 14,30; 22,30

ORFEO (piazza Carlina, telefono 830.6701): **Momenti blu**, con Samantha Fox, Leslie Bowie novità Usa. Apertura 15 ultimo 22,30

PRINCIPE (via Principi d'Acaja 45, telefono 749.6951): **Mona e la storia del piacere**, Novità Usa. - Apertura 15; ultimo 22,30

REGINA (corso Regina Margherita 123, telefono 530.885): Chiuso [illegible] lavori.

VITTORIO VENETO (piazza Vittorio Veneto 5, telefono 871.642): **Exibition porno signore**. Ap. 15, ult. 22,30

ROMA BLUE (via San Donato 40, telefono 487.765): **Desideri caldi e bagnati**, con Dominique, Adeline, Marianna Fournier.(Novità S.P.K. hard core). Ap. 15: ult. 22,30. L. 2500

TORINO (via Buozzi 6, telefono 530.353): **Sinfonia erotica**, con Marianna Fournier (S.P.K. American Hard) Ap. 14,30 ult. 22,30

MILANO DOPPIA LUCE ROSSA (via Milano 6, tel. 530.255): **Lidia a wife of lust**, con John Holmes. (Novità Usa). No stop dalle 10 alle 22,30

CINECLUB (via Fratelli Calandra 15, tel. 831.662): Dalle 14,30 alle 24 continuato **Kuckuck auf der Mose**. Novità assoluta. Ingresso riservato ai soci

SPEZIA (via Nizza 170, tel. 696.3617): **Sensitive throat of Vanessa**. Novità Usa. Apertura 15; ult. 22,30

ALEXANDRA (via Sacchi 18, tel. 511.293): **Minorenni supersexy**, di Barbara [illegible]. Or. 14,05; 15,45; 17,25; 19,05; 20,45; 22,30

[illegible] (corso Belgio 53, telefono 874.171): [illegible] fino al [illegible]o. Ap. 15; ult. 22. S.P.K. Ultimo giorno

MAIOR (largo Giulio Cesare 105, telefono 287.974): **I piaceri porno erotici**. Apertura 15; ultima 22,30

ULTIMISSIMA-BORSA | in rialzo | a pagina 11

Treni, scioperi da stasera a sabato e martedì fermi anche gli aeroporti

■ Uno sciopero nelle ferrovie scatta dalle 21 di stasera. Interesserà, sino [redacted] sabato mattina [redacted] 8, I lavoratori dei compartimenti di Torino, Milano, Trieste, Venezia, Bologna [redacted] Firenze. A promuoverlo è la commissione intercompartimentale ferrovieri che ha anche organizzato per venerdì una manifestazione a Roma.

La mobilitazione è stata decisa per premere sull'azienda affinché [redacted] arrivi all'apertura di una trattativa sulla piattaforma presentata che richiede una «programmazione pluriennale [redacted] esaurimento delle graduatorie di trasferimento del personale, revisione [redacted] qualifiche di servizio, riduzione dell'orario di lavoro, blocco di possibili tagli all'orga[redacted] e stanziamenti per la casa e [redacted] mense».

Un'altra agitazione è [redacted] proclamata dai sindacati confederali ed autonomi [redacted] i dipendenti delle [redacted] letto che non lavoreranno dall'una [redacted] oggi sino alla stessa ora di domenica. Martedì prossimo sciopererà anche il personale del trasporto aereo.

Giovedì 13 Ottobre 1983

STAMPA SERA

[redacted] - TORINO, [redacted] - TEL. (011) 65.681 - [redacted] POSTALE 10126 - SPEDIZIONE IN [redacted] POSTALE (GRUPPO 1/70) - [redacted] (ARRETRATI [redacted])

Racket a Torino: una bomba a Mirafiori e un incendio a Venaria

● [redacted]

All'ospedale Johns Hopkins di Baltimora

A CUORE FERMO OPERATO: E' SALVO

Il corpo raffreddato (la temperatura scesa [redacted] 18 gradi), il sangue bloccato
Nessun danno alle cellule cerebrali - Il paziente ha già ripreso il lavoro

● NEW YORK — Un eccezionale intervento chirurgico a cuore fermo e senza danno per le cellule cerebrali è stato effettuato su un paziente dopo che la temperatura del suo corpo è stata abbassata a 66 gradi Fahrenheit (18 gradi centigradi circa) [redacted] la circolazione [redacted] è [redacted] completamente bloccata [redacted] la durata dell'operazione.

L'intervento, effettuato l'anno scorso ad ottobre ma reso noto solo ora, è stato condotto [redacted] Fray Marshall, urologo [redacted] «Johns Hopkins [redacted] Institutions» [redacted] Baltimora (Maryland), assistito [redacted] cardiologo [redacted] Reitz [redacted] medico. Durante l'operazione [redacted] temperatura corporea è [redacted] per 41 [redacted]

Il paziente Robert Crowe, 37 anni [redacted] Alexandria (Virginia), [redacted] di [redacted] grave [redacted] tumorale [redacted] propagata [redacted] una vena sanguigna vici[redacted] cuore. [redacted] perfettamente riuscito [redacted] Crowe ha ripreso regolar[redacted] lavorare.

[redacted] quanto è [redacted] noto [redacted] stampe, al pa[redacted] è [redacted] prima praticata [redacted] «cuore-polmone» [redacted] lo ha [redacted] temperatura [redacted] raggiunto i 18,8 gradi centigradi, il cuore ha cessato di battere e la [redacted] è completamente fermata.

«Crowe — ha detto il dottor Marshall — non è stato tenuto in vita con [redacted] macchina, perché la sua circolazione è completamente cessata. In un certo senso si può dire che sia stato vicino ad uno stato di sospensione animata».

Ad intervento [redacted] tutto [redacted] che era finito nella macchina è stato gradualmente [redacted] rimesso [redacted] circolazione, e il cuore ha [redacted] a battere. [redacted] di Crowe [redacted] subito [redacted] danno perché a quella [redacted] temperatura il bisogno del ricambio di ossigeno [redacted] sia [redacted] pressoché a nulla.

Cosimo Mancini, di Stampa Sera

IL CRONISTA TACE? ARRESTATO

Interrogato per un articolo sullo scandalo [redacted] petroli, il giornalista non ha rivelato la fonte delle informazioni: [redacted] ripete il contrasto

● TORINO — Il sostituto procuratore Ugo [redacted] Crescienzo [redacted] interrogato questa mattina il nostro collega Cosimo Mancini, da ieri agli arresti [redacted] di «reticenza» per non aver voluto rivelare la fonte [redacted] quale [redacted] attinto [redacted] notizie relative ad un servizio sullo «scandalo petroli». Il magistrato ha ripetuto [redacted] collega la medesima domanda [redacted] ne ha [redacted] la [redacted] risposta: «La deontologia professionale mi vieta di rive[redacted] fonti [redacted] informazione». Sulla base delle norme del codice di procedura penale che non contemplano i giornalisti fra i professionisti che hanno diritto [redacted] segreto professionale, De Crescienzo ha quindi tramutato l'arresto provvisorio [redacted] ieri [redacted] arresto definitivo [redacted] ha

● [redacted] PAGINA 5

Argentina - I compagni di squadra colti da choc

Centravanti del River Plate muore d'infarto a fine partita

● ROSARIO (Argentina) — Lutto nel calcio argentino: un calciatore è morto al termine di una combattutissima partita per un attacco cardiaco e la sua morte ripropone l'angoscioso problema dei controlli clinici sugli atleti sottoposti a sforzi stressanti e prolungati.

La vittima è Oscar Victor Trossero, 29 anni, centravanti del River Plate, squadra famosa del calcio argentino. Il decesso del giocatore è avvenuto mentre si apprestava a fare la doccia dopo la partita. Aveva disputato l'incontro per l'intera durata dei 90 minuti senza alcuna apparente difficoltà. Rientrato negli spogliatoi, dopo essersi tolti gli indumenti inzuppati di sudore si apprestava ad entrare nel vano della doccia: è stato visto barcollare, sbiancare in volto e accasciarsi sul pavimento.

Presente negli spogliatoi c'era anche il medico del River Plate, il dottor Roberto Paladino, che esaminato il giocatore a terra ne predisponeva l'immediato trasporto in ospedale. Nonostante la rapidità del soccorso, Trossero cessava di vivere 15 minuti dopo il suo arrivo [redacted] ospedale Eraira in questa città.

Quando i medici dell'ospedale hanno annunciato il decesso di Trossero, molti suoi compagni di squadra sono stati colti da malore. Alcuni sono stati visti in pianto battere i pugni contro i muri dello stadio del Rosario Central, dove si era svolta pochi minuti prima la partita che doveva essere l'ultima per il centravanti del River Plate.

Trossero aveva iniziato la carriera con il Boca Juniors nel 1971, trasferendosi in un secondo tempo al Racing Club di [redacted] Nel 1975 veniva ingaggiato dalla Union di Santa Fé e nel 1978 il direttore tecnico e selezionatore Cesar Luis Menotti l'includeva nella nazionale biancazzurra. Poco dopo, però, doveva lasciare il posto ad altri due convocati, Leopoldo Luque e Mario Kempes, che giocarono nella selezione che conquistò il titolo mondiale.

Successivamente [redacted] giocò nel [redacted] pionato francese fino alle [redacted] mondiali.

Un ergastolano, alla periferia di Milano

Si barrica con donna e bimba e fa fuoco contro la polizia

● MILANO — Un condannato all'ergastolo, Giuseppe Paderi, 32 anni, latitante, è da questa mattina barricato nella sua abitazione in piazza Tirana, a Milano, circondata dalla polizia. E' armato di mitra e tiene in ostaggio una donna, probabilmente la sua convivente. Quando ha visto arrivare gli agenti, ha sparato alcuni colpi in aria. Alle 12,30, dopo ripetute richieste da parte del suo avvocato, Della Valle, che conduce le trattative parlandogli da una finestra, ha rilasciato una bimba tenuta prigioniera per alcune ore, Veronica di un anno e mezzo, e consegnato una pistola calibro 7,65.

La situazione è tesa. Paderi non ha intenzione di arrendersi: chiede che si rechino da lui alcuni magistrati di Bergamo e Cagliari con i quali vuole parlare.

Condannato all'ergastolo per omicidio, Giuseppe Paderi è considerato l'uomo «chiave» della vicenda collegata alla scomparsa, il 22 aprile 1981, dell'avvocato di Cagliari Gianfranco Manuella, poi assassinato. Nel processo conclusosi sabato scorso a Cagliari con la condanna di 29 imputati e l'assoluzione di altri 11, Paderi era stato condannato all'ergastolo.

L'operazione che ha portato la polizia fino al suo rifugio era scattata alcuni giorni fa con la collaborazione delle questure di Bergamo, Milano e Cagliari. Stamattina è scattato il «blitz». Agenti armati di mitra hanno circondato l'abitazione di piazza Tirana. Paderi doveva essere catturato in un'azione a sorpresa.

Due complici (ma la notizia non è stata confermata dalla questura) sono caduti nella rete, ma lui, il ricercato numero uno, è riuscito a barricarsi nell'appartamento.

A Paderi era stato inflitto l'ergastolo per l'omicidio del pregiudicato Giovanni Battista Marongiu, uno dei tre delitti, insieme a quello di Manuella e del tossicodipendente Pino Vadilonga, che — secondo i magistrati di Cagliari — hanno fatto da scenario a quella che è stata considerata una delle più intricate vicende giudiziarie degli ultimi anni.

STAMPA SERA

CONCORSO
Un pony per amico

domanda: Fino a che età può vivere un cavallo?

a) circa 12 anni
b) circa 20 anni
c) [illegible] 30 anni

Contrassegnate con una crocetta la [illegible] tra quelle [illegible] ritenete esatta

Nome.....

Cognome.....

Indirizzo.....

Città..... Prov..... CAP.....

Tel..... Età..... aut. min. non

Pony Club Fiorello Torinese
PARCO COLLETTA
(accanto alla piscina). Corsi di equitazione per bambini. Tel. 822.3091 (al pomeriggio)

[illegible]

1) L'Editrice [illegible] Stampa S.p.A. indice fra tutti i [illegible] dai 6 ai 12 anni, tramite il proprio quotidiano STAMPA SERA, il concorso «UN PONY [illegible] AMICO».
2) Da mercoledì 26 [illegible] a sabato 15 [illegible] STAMPA SERA (edizione formato tabloid) pubblicherà ogni giorno un tagliando con una domanda inerente l'equitazione, cui i lettori potranno rispondere tramite il tagliando stesso, completato con i propri dati anagrafici. I tagliandi dovranno essere ritagliati e spediti a «STAMPA SERA» - Promozione e Sviluppo - Via Marenco 32 - 10126 Torino, oppure consegnati al Salone La Stampa in Via Roma 80 a Torino.
3) Fra tutti coloro che avranno risposto [illegible] ai quesiti [illegible] avrà fatto pervenire il tagliando [illegible] 19 [illegible], saranno estratti a sorte i seguenti premi:
— [illegible] 1° [illegible] 3°: [illegible] giorni a Verona come accompagnatori ufficiali della squadra del Pony Club [illegible] Italia, [illegible] parteciperà [illegible] grande show equestre internazionale organizzato nell'ambito di «Fieracavalli»;
— dal 4° al 10°: abbonamenti a 10 lezioni di equitazione presso il Pony Club Fiorello [illegible] Torino;
— dall'11° al 25°: una lezione di equitazione presso il Pony [illegible] Fiorello;
4) L'Editrice LA STAMPA [illegible] di [illegible] [illegible] della ritenuta d'imposta nei confronti dei vincitori.
5) I vincitori [illegible] informati mediante [illegible] proprio domicilio [illegible] mezzo telefono e lettera.
6) Sono esclusi dal concorso i tagliandi ricavati dalle copie omaggio [illegible] i fac-simile, così [illegible] intendono esclusi [illegible] partecipazione i dipendenti dell'Editrice La Stampa ed i loro familiari.

Compilare, ritagliare e spedire a: STAMPA [illegible] - Promozione [illegible] sviluppo, via Marenco 32 - 10126 Torino. Oppure consegnare [illegible] Salone La Stampa di [illegible] Roma 80.

LA STAMPA dà di più
Tutto scienze
Tutto libri
Tutto dove

Domenica mattina alle 9 appuntamento in piazza Zara per il «Giro»

La «nostra» collina

UN [illegible] DEL [illegible] DELLO SCORSO ANNO

- Le iscrizioni alla nona edizione di questa «non competitiva» divenuta ormai una classica si ricevono sino a sabato sera presso il Salone «La Stampa» in via Roma e nei cinque negozi Pool di Torino
- E' un'occasione importante per goderci, anche solo per qualche ora, i parchi stupendi che circondano la città, i vecchi viottoli, splendide ville antiche
- Un invito ad «evadere» dalla vita [illegible] ogni giorno, con le sue ansie e i suoi problemi, arrampicandoci sui colli finalmente liberi dalle troppe recinzioni che [illegible] avviliscono

Allora, siete pronti per il «giro [illegible] colli- [illegible] [illegible] fatti che le [illegible] competitive» [illegible] massa non sono in ribasso.

Anzi; è da iniziative come questa che può partire lo stimolo ad [illegible] gusto e ad una abi- [illegible] Ha scritto un sociologo nove [illegible] fa: «Addomesticati [illegible] siamo dall'urbanesimo, per la spinta iniziale abbiamo bisogno di [illegible] precisa pressione pubblica, quasi di un momento organizzativo ufficiale. Un esempio? Le migliaia di partecipanti che si sono iscritti [illegible] immediata adesione alla prima "Marcia [illegible] collina". Gente entusiasta [illegible] che, senza [illegible] organizzazione come quella allestita in proposito, probabilmente [illegible] si sarebbe mossa mai».

La buona giornata si [illegible] dal mattino, dice il proverbio. E, anche [illegible] questo, il detto popolare [illegible] avuto ragione. [illegible] anni [illegible] fu un buon inizio. Il «giro» [illegible] quest'anno — dedicato alla ricerca dei [illegible]ori d[illegible] natura — significa che la marcia procede nel suo corso.

Saremo in tanti ad attendervi, domenica mattina. Con due coppe per il primo uomo [illegible] la prima donna [illegible] taglieranno il traguardo, con centinaia [illegible] altri premi da estrarre a sorte, con tanti ricordi per tutti.

Le iscrizioni in via [illegible] ed al «Pool»

PERCORSO: piazza Zara, corso Moncalieri, [illegible] [illegible] Lanza, [illegible] Thovez; piazza Adua, strada [illegible] Nobile, [illegible] del Mainero, Santa Margherita, Eremo, Colle [illegible] Maddalena, [illegible] S. Vito-Revigliasco, Quadrivio Raby, strada [illegible] Pattonera, via Sabaudia, [illegible] Villa Glori, corso Sici- [illegible].

SVILUPPO TOTALE DEL PERCORSO: circa 16 km.

[illegible] [illegible] [illegible]

CORRENTI: [illegible] partire dal- [illegible] ore 8 del 16 [illegible] in piazza Zara.

PARTENZA: ore 9.

TEMPO MASSIMO PREVISTO: tre ore e mezzo. Lungo il percorso [illegible] ranno istituiti [illegible] di controllo [illegible] [illegible]. Posti di ristoro al Colle della Maddalena e all'arrivo.

[illegible] [illegible] [illegible] [illegible] il Salone [illegible] Stampa» di via Roma 80 entro le 19 di sabato 15 [illegible] [illegible] presso i negozi Pool di Torino, ai seguenti indirizzi: via Roma 1; piazza Statuto 15; via Tripoli [illegible] piazza Carlo Felice 60; via Garibaldi 8 bis. A tutti i [illegible] sarà consegnata [illegible] medaglia ricordo [illegible] manifestazione.

ISCRIZIONI ALL'ULTIMO MOMENTO: un limitato numero di partecipanti potrà essere ammesso anche il mattino del giorno 16 ottobre, tra le ore 8 e le 9, in piazza Zara.

I premi e gli sponsor

Giro [illegible] collina '83, ecco gli sponsor della manifestazione di «Stampa Sera». Innanzitutto, la Ferrochina Bisleri, la vecchia casa di liquori milanese, che distribuirà [illegible] tutti i partecipanti bottigliette-omaggio. Poi, l'Istituto Bancario San Paolo [illegible] Torino, [illegible] ha preparato medaglie [illegible] adesivi ricordo. Quindi, la Cinzano che [illegible] magliocini e la Torino-Calcio che ha promesso palloni.

Punti ristoro sono stati organizzati alla partenza, all'arrivo [illegible] lungo il percorso dalla Centrale del latte: c'è «tappo [illegible]o» [illegible] volontà per tutti. Al Colle della Maddalena, i gestori del [illegible] Rendez Vous offrono the.

Inoltre, s'allunga [illegible] lista [illegible] premi finali [illegible] verranno estratti fra tutti coloro che consegneranno all'arrivo la cartolina di partecipazione debitamente compilata. Tra questi: due biciclette [illegible] [illegible] Bianchi; due cofanetti speciali contenenti carte, dadi [illegible] fiches donati dalla Dal Negro; quattro paia di occhiali da sole della Industria Ottica Grava cav. Piero; duecento magliette T shirt offerte [illegible] Bianchi.

Infine, [illegible] dovuto riconoscimento anche [illegible] Croce Rossa Italiana (che fornirà ambulanze [illegible] personale medico e paramedico); alla Fidas (Federazione italiana associazioni donatori sangue Piemonte) che [illegible] a disposizione i suoi volontari per [illegible] buona riuscita delle marcie; la Regione Militare Nord-Ovest.

una piacevole passeggiata di Stampa Sera tra i colori della natura

senza frontiere...

- «La collina torinese è misteriosa e mutevole; a tratti gaia, scintillante; a tratti chiusa, severa. Affascinante sempre, persino nelle più plumbee serate invernali quando la nebbia elimina le ariose prospettive verso le Alpi»
- Sono le parole di un «innamorato», Remo Grigliè, autore del libro «Invito alla collina torinese», edito da Viglongo
- Una descrizione accurata da Castiglione a Baldissero, da Pino a Chieri, da Pecetto all'Eremo a Moncalieri
- E poi ancora da Superga a Reaglie, da Val Piana al Monte dei Cappuccini, da Val Salice a Cavoretto
- Un capitolo è dedicato alle vicende storiche: le lotte tra i torinesi e i mercanti, Federico Barbarossa, la strage degli Angioini

«La collina torinese è per lo più conosciuta superficialmente. La stessa bellezza panoramica è valutata come merita, perché si rivela di colpo, va scoperta. La collina torinese è misteriosa e mutevole; a tratti gaia, scintillante; a tratti chiusa, severa. Affascinante sempre, persino nelle più plumbee serate invernali quando la nebbia elimina le ariose prospettive verso le Alpi. Anche allora, la collina è ricca di variazioni coloristiche, di sorprese. Bisogna affrontarla un po' di pazienza, penetrare nella nebbia, considerare il quadro con attenzione, per coglierne l'atmosfera».

Remo Grigliè, già capo di «Stampa Sera» e profondo conoscitore della collina, parla della sua «amata» nel libro *«Invito alla collina torinese»*, Viglongo editore. Una passeggiata scrupolosa da Castiglione a Baldissero, Pino a Chieri, da Pecetto all'Eremo a Moncalieri. E poi, su: da Superga a Reaglie; da Val Piana al Monte dei Cappuccini; da Val Cavoretto.

Né, manca il capitolo dedicato alle vicende storiche della nostra collina; le lotte accanite fra i torinesi e i mercanti; il flagello di Federico Barbarossa; la strage degli Angioini; il periodo in cui — finite le guerre — fioriscono le vigne (o ville) e il colle diventa sede della bella vita impossibile in città.

Efficace, ad esempio, la rievocazione dell'arrivo dell'Imperatore Barbarossa sull'«alpestre colle». Era il 1154 quando è riunito a Roncaglia nel Piacentino con il fior fiore dei baroni a lui fedeli. Il marchese del Monferrato, suo alleato e vassallo, pronuncia un indignato rapporto sulla intraprendenza politica e militare di Asti e di Chieri. L'imperatore proclama «ribelli» le due città; poi, giunge a Torino e si arrampica con il suo esercito sulla collina. I chieresi fuggono *«sull'alpestro colle vicino, lasciando, non certo senz'arte, nelle abbandonate copia di vini e di vettovaglie»*.

Gli imperiali gozzovigliano alcuni giorni, poi distruggono le torri ed appiccano il fuoco.

Nel 1228, lo scotto più grosso dovrà pagarlo la Repubblica di Testona, la quale, *«signoreggiando la strada da Asti a Torino e il monte sul Po, impediva e difficultava i passi di cui era signora. Perciò, essendosi dai Chieresi bandita oste generale sopra di essa, le loro forze congiunte con l'amistà degli astigiani s'avanzarono nel loro territorio, desolando col ferro e col fuoco ferocemente ogni cosa»*.

I testonesi, colti di sorpresa, fuggirono. I vincitori, *«occupata la terra, non solo con militar violenza, mise la misero a sacco e a ruba, ma la chiesa di Dio d'ogni suo arredo e de' sagri vasi empia spogliarono. Dopo di che, spianate le mura, e diroccate da cima a fondo le case, partironsi»*.

Dal saccheggio bellicoso, al saccheggio edile degli anni più recenti. Grigliè ha attaccato duramente *«i criteri estetici in base ai quali vengono vagliati i progetti per le nuove costruzioni (...) progetti che rivelano contemporaneamente la preoccupazione di contrarre le spese e un gusto pessimo quanto pretenzioso. Spesso non si tratta nemmeno dell'opera di veri architetti, ma di plagi malamente rimaneggiati, di copiature, senza alcuna considerazione dell'elemento naturale e senza esigenza di armonizzarvi la costruzione»*.

E, anche Mario Soldati, nella introduzione al volume, ricorda che *«i posteri ci giudicheranno dalle mura che abbiamo innalzato. Gli archi non che lo specchio della nostra coscienza: la sentenza diamo di noi stessi, involontaria, implacabile e perfettamente intelleggibile alle generazioni future»*.

Tra i barbari di ieri e quelli dell'altro ieri, l'importante è che — oggi — non sorgano nuovi «barbari».

L'ARRIVO DELLA PRIMA DONNA AL «GIRO» DELL'ANNO SCORSO

Superga, basilica ammalata, ha bisogno di cure

Si scrive «collina» e subito il pensiero corre a Superga. E, con Superga, alla basilica, il capolavoro di Filippo Juvarra, monumento insigne sotto il profilo storico e artistico. La sua origine è legata a un episodio, famoso non solo in Piemonte e in Italia: la battaglia di Torino del 7 settembre 1706 nella quale le poche truppe del duca Vittorio Amedeo II, affiancate a quelle imperiali, sconfissero la grande armata francese che stringeva d'assedio la capitale.

Secondo la storia che più riscontri trova tradizione che nei documenti, il duca sabaudo — salito sul colle alla vigilia dello scontro decisivo — si sarebbe raccolto in preghiera in una vecchia cappella dedicata alla Madonna e avrebbe formulato il voto di erigere al suo posto una splendida basilica in segno di vittoria.

La battaglia infierì un duro colpo alle truppe del duca promessa. Spese per la basilica oltre sei milioni; tanti per quei tempi, quando un cavallo costava cento lire.

I lavori si iniziarono nel 1717; fu inaugurata nel 1731 da Carlo Emanuele III, successore del duca sabaudo. Nel 1777, su disegno di Francesco Martinez, Ravelli e Rana, i sotterranei furono trasformati in un mausoleo per accogliere le spoglie dei sovrani di casa Savoia.

Al centro del sotterraneo, riposa Carlo Alberto, a sinistra Vittorio Amedeo II, a destra suo figlio (che lo tenne prigioniero). Nei corridoi del mausoleo sono sepolti Vittorio Amedeo III, Vittorio Emanuele I, principi e principesse.

Purtroppo, l'incuria delle autorità e l'usura del tempo stanno degradando gravemente la basilica. E' da pochi giorni che la notizia che un gruppo di cittadini, torinesi e non, hanno scritto una lettera per segnalare agli organi «competenti» «lo spinoso problema del degrado in cui versa la chiesa di Superga. In occasione della nostra visita — scrivono — non si è potuto nemmeno accedere alla cripta dei Reali Infanti perché pericolante e perciò pericolosa».

«A tanto abbandono e disinteresse — aggiungono i firmatari — va rilevato l'incredibile stato in cui versano le celle dei frati "Servi di Maria", guardiani della Basilica, nelle quali quando piove gronda acqua».

All'appello non hanno fatto riscontro alcun pronunciamento ufficiale delle autorità. Nostra ha segnalato di aver inoltrato presso gli enti competenti richiesta puntuale per addivenire al più presto a risoluzione dignitosa per il restauro monumento che rappresenta un alto significato storico, artistico e ambientale sia per i torinesi che per gli italiani».

Non resta che sperare, ancora una volta, e a 180 anni di distanza, in un miracolo. Superga le sue battaglie continua a viverle ancora oggi.

Uno sguardo dal colle, da Napoleone a Soldati

Napoleone

Il colle di Superga? «E' più grande e più bello della sua fama».

J.-J. Rousseau

«Sur l'haute colline de Soperga, j'ai vu le plus beau tableau dont l'oeil humain puisse être frappé».

Guido Gozzano

Quel ballatoio di ferro che ricorre intorno al cupolino eccelso della basilica di Superga, il panorama è indescrivibile. L'occhio spazia su tutta la cerchia dell'orizzonte e da quel belvedere eccelso compendia in un solo sguardo tutte le bellezze della Val Padana».

Mario Baldi

Portando, nel 1830, uno straniero alla Basilica di Superga. «Quando salimmo su uno dei campanili per guardare il panorama, fu veramente meravigliato. Era un bel mattino di primavera, le Alpi ancora ammantate di neve, i prati verdi, ricchi e lussureggianti. Quel cerchio delle Alpi e dell'Appennino chi può descriverlo, chi comparervi in un altro spettacolo mediterraneo?».

Edmondo De Amicis

«Il forestiero deve cogliere quel momento, quando è tutto compreso della bellezza formidabile delle Alpi, e di quel sentimento affettuoso e triste che si prova alla vista dei confini della patria, per andare a cercare il più piacevole degli spettacoli di contrasto di cui si possa godere a Torino. Deve salire in carrozza e farsi condurre rapidamente per la via più dritta, sulla riva sinistra del Po. Là è il poema, qui è l'idillio, davanti al quale il pensiero, che già vegava al di là delle Alpi, ritorna tutto in Italia».

Le Corbusier

Arrivando sul piazzale di Superga: «In tutto il mondo, la città che ha la più bella posizione naturale è Torino».

Mario Soldati

«I posteri ci giudicheranno dalle mura che abbiamo innalzato. Per fortuna, i difetti dell'attuale architettura sono minori dei difetti dell'architettura fascista. E la collina torinese, proprio per la sua antica bellezza, è un temibile banco di prova. Dobbiamo affrontare con pazienza, con studio, con amore tutte le difficoltà e dobbiamo superarle».

LA PRIMA MOSSA E' DEL PRI POSSIBILE UN PENTAPARTITO?

Quattro lettere alle segreterie di dc, pli, psdi e psi - Venerdì un incontro per verificare la possibilità di una nuova giunta, ma i socialisti non ci saranno: «Non vogliamo giocare su due tavoli» - Ribadiscono: «Vogliamo un altro sindaco» - Il pci risponde al Colosseo: «Novelli come sindaco non si tocca»

Ora è più difficile. Il futuro politico di Torino è ancora tutto da scrivere. La prima mossa dopo-Novelli l'hanno firmata i repubblicani. Con quattro lettere inviate alle segreterie della dc, del pli, del psdi, del psi chiedono un incontro per venerdì per verificare la possibilità di dare a Torino una nuova giunta». Con Giovanni Spadolini, in città martedì scorso per i 75 anni della Fiat Aviazione, gli uomini del pri hanno deciso la linea da seguire: «Confronto subito per cercare di capire se è possibile creare un pentapartito». Di qui l'invito agli altri partiti.

Le risposte non si sono fatte attendere. E non hanno aggiunto sorprese. «Gli inviti non si devono mai respingere — spiegano i socialdemocratici in via Avogadro — ma forse è troppo presto». Molto cauti i «Non vogliamo giocare su due tavoli. Risponderemo quindi garbatamente ma in modo negativo all'iniziativa dei repubblicani e sarà così fino a quando non otterremo la risposta del pci alle nostre proposte».

Dalla federazione di corso Palestro, ieri, sono usciti cinquantamila volantini con i quali i socialisti auspicano «la ripresa della collaborazione a sinistra, ma con progetti e uomini graditi a tutti e i contraenti». Dunque giunta di sinistra ma con un altro programma e con un altro sindaco. Il pci però al riguardo non ha mai lasciato spazio a dubbi. Ieri sera dal palco del cinema Colosseo ha inviato ai «compagni socialisti» i messaggi. «Novelli non si tocca».

Lo hanno ripetuto oltre duemila persone tra un gran sventolio di drappi rossi gridando «Diego, Diego». Accanto al sindaco dimissionario di Torino c'era lo stato maggiore del pci: da Adalberto Minucci della segreteria nazionale a Piero Fassino, segretario provinciale, da Athos Gualso, segretario regionale, a Giorgio Ardito, vicepresidente della Provincia con consiglieri comunali, militanti, amici.

Nel lungo braccio di ferro tra socialisti e comunisti, il pci ha già deciso tempo e ieri non ha fatto altro che confermare: «Non accettiamo pregiudiziali o veti da nessuno». Detto questo i comunisti sono pienamente disponibili a dialogare per ricreare una organica giunta di sinistra. Il confronto pci-psi sembra fermo allo «stop» della pregiudiziale Novelli. Il psi non ha ritirare il veto, il pci fa quadrato attorno al suo sindaco. I socialdemocratici, in questa situazione di stallo, potrebbero offrire qualche via d'uscita. «I comunisti — dicono — sostituire Novelli con un dei loro, il sindaco di un partito alleato, il potrebbe essere più accettabile». Ipotesi, fantapolitica, comunque e nulla più.

Pci, psi, psdi sono fermi alle posizioni. Ci qualche giorno di tregua prima degli incontri. Intanto sabato i rientrano in il psi sta cercando una soluzione accettabile anche per evitare le elezioni. «no» al ricorso anticipato alle urne sono d'accordo dc, il pri, il psdi. Il pci invece non le esclude «se — spiega in via Chiesa della Salute — l'attesa di un accordo dovesse prolungarsi oltre il lecito».

In questo terreno ricco di veti, di messaggi, di pregiudiziali, il pri ha giocato ieri la carta pentapartito. La risposta della dc è firmata dal responsabile nazionale degli enti professor D'Onofrio. «Riteniamo che la riproposizione di giunta di sinistra al Comune costituirebbe non solo un'offesa al buon senso, ma soprattutto un danno grave per la città e per l'intera regione. La crisi sociale, civile economica cui versa Torino impone una svolta nel governo della città. Si ritiene che questi siano per Torino i tempi ordinaria amministrazione e dichiara la propria disponibilità a ricercare, nella chiarezza della linea politica e nella programmi, governo alternativo a quelli che sin qui hanno amministrato la città».

Il verde dunque alla richiesta pri. risposta dai liberali: «Siamo disponibili al pentapartito ma chiediamo pronunciamento chiaro parte socialisti». È ancora troppo presto per poter già decifrare il futuro volto della giunta di Torino. Tra una settimana, forse due, tutto sarà più chiaro e i partiti sceglieranno tra una soluzione politica della crisi o il ricorso alle elezioni.

Il pomeriggio, alle 14,30, alle Molinette nell'aula «Dogliotti», si terrà un'assemblea organizzata dal Coordinamento Infermieri Professionali Disoccupati, precari e allievi a cui sono stati invitati a partecipare i sindacati, l'Usl 123, l'Assessorato alla Sanità Regione Piemonte per discutere sul problema dell'occupazione.

Pannella: elezione senza partiti

Il partito chiede elezioni anticipate. Propone la presentazione di due grandi liste di orientamento «non sulle pregiudiziali di partito». Novelli il quella degli emarginati, sottoccupati, dei licenziati, degli ecologisti, diversi.

E' la proposta «folle e ragionevolezza radicale» che il segretario nazionale pr Marco ha presentato, stamane, nella sede via Garibaldi 13 e il vicesegretario Negri. «Lo scandalo di Torino è emblematico — ha detto Negri —. La partitocrazia ha toccato il fondo. Via i partiti autonomie locali».

Pannella ha avuto parole di apprezzamento per il sindaco Novelli che ha avuto coraggio di schierarsi logiche di potere, contro gli schemi di una democrazia occupata dai partiti. «Ma oggi deve dimostrare se vuol continuare ad essere Novelli e rientrare nei ranghi di un partito che al comitato centrale del marzo scorso dopo lo scandalo lo

I radicali hanno annunciato che chiederanno a forze nomiche, culturali, sociali e politiche città d'appoggiare la loro iniziativa. Il voto dei torinesi — dicono — su programmi, non sui partiti.

Oggi e domani

■ D'intesa l'Assessorato all'Ambiente del Comune ed in conformità agli accordi sindacali a tempo intercorsi, la A.M.R.R. sta procedendo — come è — a atto una serie di provvedimenti nell'ambito dell'attuazione dell'unificazione servizi igiene Città.

A partire 17 ottobre 1983, l'Azienda assumerà, nel VII Quartiere, i servizi igiene (pulizia suolo pubblico, aree verdi, pulizia e orinatoi pubblici, sgombero discariche abusive, ecc.). questa acquisizione i Quartieri serviti dall'A- salgono 18 23 e si avvicina quindi della complessa operazione di unificazione.

● Le «*Donne di oggi*» incontrano questa sera alle 21,30 in via Bertolotti 1. Il quartetto «Los Amigos» suona e canta musica messicana.

● Oggi, alle ore 17, nell'ambito «Arte e Scienza per il Disegno del Mondo» allestita alla Antonelliana, nella saletta proiezioni si- al piano terreno, Elisa Mongiano, dell'Archivio di Stato di Torino, terrà una conferenza sul «Carte nautiche e portolani: sulla linea venti».

■ Domani sera a Bajo riprendono gli «Incontri venerdì» del bajolese. La è dedicata alla chitarra dal classico al popolare la partecipazione del concertista Gino Borio e dei suoi allievi e di «Remo 'l ciaplé» di Samone.

■ Domani alle 16,30 presso la sede dell'Aics, via Massena 2, incontro la psicologia comportamentistica. Il prof. Paolo Meazzini, di psicologia all'Università parlerà sul tema: «La conduzione della classe».

ENTE NAZIONALE PER L'ENERGIA ELETTRICA
Roma - G. B. Martini, 3

AVVISO AGLI OBBLIGAZIONISTI

PRESTITO OBBLIGAZIONARIO 1981-1988
A TASSO INDICIZZATO DI NOMINALI L. 600 MILIARDI (ENTE)

Il 1° novembre l'interesse relativo al semestre maggio-ottobre 1983 (cedola n. 5) nella misura di L. 95.000 nette per ciascuna cedola del taglio di 1.000 obbligazioni e di L. 475.000 per ciascuna cedola del taglio da 5.000 obbligazioni, senza alcuna trattenuta per spese.

Comunichiamo inoltre che:

a) per i titoli quotati esenti da imposte, di cui all'art. 5 punto A del regolamento, il tasso di rendimento, pari alla media aritmetica dei rendimenti medi effettivi mesi di agosto e settembre 1983, è risultato pari al 17,781%;

b) per i BOT a 6 mesi il tasso di rendimento, pari alla media aritmetica dei rendimenti - determinati con capitalizzazione composta con riferimento all'anno commerciale - corrispondenti ai prezzi di assegnazione delle aste tenutesi nei di agosto e settembre 1983, è risultato pari al 17,287%;

c) la media aritmetica dei tassi di cui ai precedenti punti *a)* e *b)* risulta, pertanto, pari al 17,534%, corrispondente al tasso semestrale equivalente dell'8,413%, arrotondato di regolamento all'8,40%, che maggiorato del margine dello 0,50%, corrisponde al tasso semestrale dell'8,90%.

In conseguenza, a norma dell'art. 5 del regolamento del prestito, le obbligazioni frutteranno per il semestre novembre 1983 - aprile 1984 (cedola n. scadente il 1° maggio 1984) un interesse dell'8,90% pari a L. 89.000 nette per ciascuna cedola del taglio da 1.000 obbligazioni e a L. 445.000 per ciascuna cedola del taglio di 5.000 obbligazioni, senza alcuna trattenuta per spese.

«Azzurra» in edicola (sconto ai lettori)

Due iniziative del Gruppo Fabbri - Attenti al tagliando domani e lunedì su Stampa Sera

Azzurra, un nome, un mito, speranza di nuovi successi, realtà che ha portato rinnovata immagine nel mondo. questo successo, il Gruppo Editoriale Fabbri, l'Alitalia la Cinzano hanno promosso un incontro presso il ventitreesimo salone nautico Genova che, quest'anno, ospita celebre barca. L'appuntamento per sabato Palazzo congressi-auditorium.

All'incontro, Piero Ottone, scrittore, giornalista e grande del mare, presenterà volume «Dall'America all'Azzurra», in libreria a fine ottobre, la collana a fascicoli settimanali «Azzurra, l'avventura più antica dell'uomo», ottobre. Due editoriali — curate dal Gruppo — ideate per soddisfare la rinnovata richiesta di notizie sulla vita del mare risvegliata dall'impresa di Azzurra.

In considerazione dell'enorme interesse suscitato dalla eccezionale prestazione di Cino Ricci (lo skipper di Azzurra), «Stampa Sera» fa un omaggio ai suoi lettori. Domani e lunedì, pubblicheremo un tagliando che, presentato in edicola, consentirà uno sconto di 500 lire per l'acquisto del 1° fascicolo della collana «Azzurra, l'avventura più antica dell'uomo». Lo pagherete così 1800 lire anziché 2300. L'opera è rivolta, oltre che a tutti gli appassionati della vela, anche a quanti vogliono avvicinarsi per la prima volta a questo magico mondo del mare fatto di «libertà di vivere».

Da ieri mattina nelle camere di sicurezza della questura

L'arresto del collega Mancini

Non ha voluto rivelare al sostituto procuratore De Crescienzo le fonti di informazione - Aveva scritto martedì scorso un articolo sullo scandalo dei petroli - La solidarietà dei colleghi

(Segue da pag. 1)

trasmesso gli atti alla pretura perché proceda per quanto le compete, mentre [illegible] è stato riportato nella cella di sicurezza della questura dove già aveva passato la notte.

Da ieri a mezzogiorno il collega Cosimo Mancini che si occupa di giudiziaria per la nostra testata è in una cella di sicurezza della Questura. Il sostituto procuratore della Repubblica Ugo De Crescienzo ha firmato un ordine di arresto perché il giornalista non ha rivelato come è venuto a conoscenza di una notizia pubblicata ed è stato considerato quindi testimone «reticente».

E' un vecchio problema, questo, che divide da anni — troppi — magistratura e Ordine professionale. Da un lato i giornalisti per loro deontologia devono — e nella parola devono ci sono spazi per interpretazioni — tenere riservata la loro fonte di informazione. Dall'altra parte i giudici non la riconoscono il diritto perché non è contemplato dal codice penale.

Chi ha scelto per mestiere quello di informare il pubblico in questi casi si trova in tragico imbarazzo. Se parla, l'Ordine lo sottopone a provvedimento disciplinare e potrebbe addirittura sospenderlo o radiarlo. Se non parla [illegible] le manette. [illegible] di sicurezza, alcuni giorni di carcere, un processo.

Mancini martedì mattina ha scritto e firmato un articolo che si riferiva all'ultima puntata dello scandalo dei petroli. Il giudice che conduce l'inchiesta aveva fatto fermare tre ufficiali della Guardia di Finanza (che il giorno precedente alla pubblicazione dell'articolo sono stati interrogati) e ricercava un quarto. Episodi di una vicenda [illegible] — anche questa — si trascina da anni con «eccellenti» che entrano e escono dal carcere. La notizia era di conoscenza di tutto l'ambiente giornalistico. La radio l'ha annunciata alle 12,10, le agenzie hanno lanciato le loro note alle 14,15 e soltanto qualche decina di minuti più tardi (poco prima delle 15) la prima copia di *Stampa Sera* è stata edicola.

Mancini aveva precisato nel servizio che il personaggio ricercato non si conoscono né identità né grado.

Il collega i giornalisti riconoscono scrupolo nella ricerca della notizia e particolarmente Mancini è stato prudente per non intralciare le indagini. Come pensare che il quarto personaggio di cui si è fatto cenno nell'articolo — irreperibile da giorni — abbia aspettato *Stampa Sera* per rendersi latitante e sfuggire all'interrogatorio?

I giornali hanno pubblicato che il generale Lo Prete, in Spagna, aveva gli originali segretissimi degli atti istruttori. Non è stato un giornalista a portargliela. Se la magistratura vuole eliminare le talpe dal Palazzo [illegible] pure da fare, non cerchi gli occulti informatori fra coloro che firmano i giornali.

E' dunque la severità del magistrato appare sproporzionata. Il procuratore della Repubblica Scardulla (arrivato a dirigere la sede di Torino da poche settimane) richiesto di un incontro da parte del presidente dell'Ordine, dei giornalisti, Carlo Gigli, ha risposto che doveva «partire per le ferie». La collaborazione fra Ordini e istituzioni non può avvenire a senso unico. O si pensa a un giornalismo di veline o piuttosto trovare lo spirito di convivenza su basi di reciproco rispetto e collaborazione. Questo episodio è [illegible] a caso quello analogo in cui è stato coinvolto il collega Alessandro Rigaldo cinque mesi fa) rende [illegible] più difficile.

«Il consiglio interregionale dell'Ordine dei giornalisti Piemonte Valle d'Aosta e l'Associazione Stampa Subalpina, in sintonia con le linee da sempre espresse dall'Ordine Nazionale dei Giornalisti e dalla Federazione nazionale della Stampa italiana che in queste ore seguono la vicenda con viva preoccupazione, esprimono il loro sconcerto per il provvedimento adottato dalla magistratura piemontese nei confronti del collega Cosimo Mancini di «Stampa Sera» reo a loro avviso di aver semplicemente divulgato, come del resto hanno fatto altre fonti giornalistiche, una notizia di interesse pubblico prestando attenzione a farlo in tempi e modi che non fossero di intralcio all'opera del magistrato inquirente.

L'Ordine e l'Associazione fanno presente che questo arresto ripropone il problema del segreto professionale dei giornalisti e si augurano quindi che il problema stesso venga celermente affrontato e risolto nelle sedi competenti anche grazie all'intervento dei numerosi giornalisti parlamentari.

«Al fine di perseguire i veri colpevoli di violazione del segreto d'ufficio — pubblici ufficiali e magari gli stessi magistrati — gli inquirenti usano i giornalisti come strumento per accertare la verità dei fatti, colpendo l'ultimo anello, il più debole, di una catena che risale a ben altre e più elevate responsabilità. L'arresto di Cosimo Mancini per le modalità e il contesto nei quali è avvenuto diventa inammissibile confusione che volutamente viene fatta sulla figura dell'imputato testimone. Mancini poteva essere indiziato di reato per violazione del segreto istruttorio o di limite per concorso in violazione del segreto d'ufficio. Se così fosse stato fatto Mancini avrebbe potuto avvalersi dei diritti che la nostra legge garantisce almeno formalmente a qualsiasi imputato, primo fra tutti quello di non rispondere».

«Il magistrato con il suo comportamento — conclude il comunicato dell'Ordine e dell'Associazione — di fatto eluso i diritti di Mancini. Lo ha interrogato come testimone su una vicenda nella quale si doveva ipotizzare una sua posizione di imputato, creando così l'assurdità di un teste possibile imputato che deve testimoniare contro se stesso, che deve fornire al giudice le prove per poterlo poi incriminare e che se non lo fa viene arrestato.

«E' un problema questo che a nostro avviso interventi legislativi ma che può e deve essere risolto dai giudici semplicemente applicando le disposizioni di legge: e ciò, prima ancora che a tutela della libertà di stampa, a garanzia del diritto di ogni cittadino, giornalista e uomo».

La Federazione Stampa «Inviolabile il diritto»

La Federazione nazionale della stampa italiana comunica:

In relazione all'arresto del giornalista Cosimo [illegible] di «Stampa Sera» disposto dal procuratore della Repubblica di Torino, il presidente della Federazione della stampa Miriam Mafai e il segretario nazionale Sergio Borsi hanno dichiarato:

[illegible] episodio che [illegible] certezza del diritto reso possibile dalla lunga inerzia legislativa che non ha ancora risolto la contraddizione esistente tra il codice civile e la legge professionale, che obbliga il giornalista al segreto [illegible] di informazione.

«In questo vuoto legislativo, si determinano [illegible] contrasti della magistratura, che pur ispirati [illegible] di giustizia, si risolvono in [illegible] intimidazione [illegible] completa informazione, sottraendo le garanzie professionali. Non è da oggi [illegible] la Federazione della stampa — [illegible] di sentenze della Corte Costituzionale — sollecita il Parlamento per un [illegible] vo, avanza proposte al ministro guardasigilli per [illegible] che [illegible] magistrati e giornalisti [illegible] congiuntamente il problema per [illegible] e adeguate [illegible] contemperino, [illegible] necessario, le esigenze di giustizia e i valori della [illegible] informazione.

Auspicando questa iniziativa più urgente di chiusura il provvedimento della magistratura torinese che vede, ancora una volta, un giornalista pagare la mancanza di una [illegible] legislativa».

Scandalo petroli Di nuovo sentito l'ex segretario di Aldo Moro

[illegible] FREATO

Per oltre [illegible] ore l'ex segretario di Aldo Moro, Sereno Freato, è stato oggi sentito [illegible] magistrati milanesi Sillocchi e Lamanna nell'ambito di un «troncone» della vasta e complessa inchiesta sullo scandalo dei petroli.

L'interrogatorio è [illegible] nuto nel «repartino detenuti» dell'ospedale torinese [illegible] Molinette dove l'ex collaboratore dello statista democristiano [illegible] dalle Brigate rosse è trova piantonato. Proprio nei giorni scorsi il giudice Si[illegible] aveva notificato a Freato un nuovo mandato di cattura, contestandogli una serie di reati relativi agli illeciti traffici che pas[illegible] attraverso il «Bitumoli», una raffineria di Vignate di proprietà del petroliere Bruno [illegible] concorso in contrabbando, concorso in bancarotta fraudolenta, falso e corruzione.

I magistrati non hanno voluto fare [illegible] dichiarazione dopo l'interrogatorio cui hanno sottoposto Freato (agli arresti dall'aprile scorso) appellandosi al segreto [illegible]o; è probabile, comunque, che l'accusato [illegible] «collaborare», così come [illegible] fatto in precedenza [illegible] inquirenti torinesi.

l'inglese come a Londra!

REGENCY SCHOOL

[illegible] lingue, seriamente.

- soltanto insegnanti di madre-lingua
- registrazioni in video-tape per controllo

TORINO - VIA ARCIVESCOVADO 7 - TEL. 517456 (3 LINEE)

Gruppo [illegible] la protesta

Il Gruppo Cronisti del Piemonte e Valle d'Aosta «ha appreso con grande preoccupazione la conferma dell'arresto del collega Cosimo Mancini. E' un episodio che segue di pochi mesi l'analogo [illegible] del cronista Alessandro Rigaldo. Il Gruppo Cronisti deplora l'atteggiamento di estrema durezza assunto da qualche tempo da alcuni magistrati, rileva come simili iniziative possano affievolire ulteriormente già [illegible] libertà di stampa e informazione, specialmente in un settore delicato come la cronaca giudiziaria».

Racket in azione stanotte a fuoco bar e cartoleria

A Mirafiori sud e Venaria - Interamente distrutto il locale «Dama rossa» - Una bomba ad alto potenziale - Danni per molti milioni

Racket in azione questa notte. Un bar ed una cartoleria sono stati distrutti a Torino e a Venaria. I danni maggiori sono stati causati al bar [illegible] Rossa», in via Monteponi 38 a Mirafiori Sud. L'intero isolato è stato svegliato verso le 3,15 da un gran botto: quando la gente delle case attorno si è resa conto di quel che stava accadendo ha visto uscire le fiamme dal bar all'angolo di via Vallorsa con via Monteponi.

Il locale, molto grande e con qualche pretesa di eleganza, è stato interamente distrutto dall'esplosione e dalle fiamme prima che i vigili del fuoco giungessero per spegnere l'incendio.

Il bar è di proprietà di Maria [illegible] Manis, 34 anni. La donna è stata sentita questa mattina dalla polizia: è tenta di stabilire se [illegible] proprietaria sia mai stata minacciata dal racket. Con molta probabilità gli attentatori sono penetrati nel locale dal retro, passando dal cortile interno del palazzo di via Monteponi 40.

Malgrado l'alto potenziale della bomba che ha distrutto il bar e l'intensità del fuoco nessun abitante del condominio ha subito danni e ha corso pericoli per il tempestivo arrivo dei vigili del fuoco. I danni al bar sono di decine di milioni.

Il secondo episodio è invece avvenuto a Venaria, in via Amati 181 A. Un incendio è scoppiato ieri sera dopo le 23 in una cartoleria. Con tutta probabilità anche questo è di origine dolosa. L'esercizio commerciale è stato praticamente distrutto dalle fiamme prima dell'intervento dei pompieri.

Platti jeans

è anche rock morbido

punto d'incontro Lavazza

MAGAZZINI CAROSELLO

- VIA BERTOLA 15 TO
- VIA GORIZIA 52 TO
- VIA GENOVA 81 TO

GRAN FIERA DEL BIANCO

Comun Legge n

VENDITA PROMOZIONALE

SCONTI fino

su tutti gli articoli

BIANCHERIA

LA CASA

TENDAGGI

Torino "Poltrona Frau" è:

Poltrona Frau

TEO BIANCO

Via [illegible]

Corso [illegible]

Tel [illegible]

Nascerà un liceo linguistico sarà statale e molto moderno

Il progetto in via di definizione prevede un corso sperimentale all'Itc Arduino di via Figlie dei Militari - Due o tre lingue straniere sostituiranno greco [redacted] latino

E se chiudessimo le scuole insicure?

Per la legge sono dei «manager», dei gestori di azienda; e, come tali, direttori didattici [redacted] presidi possono essere incriminati [redacted] i locali scolastici non rispondono alle misure di sicurezza. Ma, a differenza dei «capitani d'industria», non hanno né mezzi [redacted] potere reale per modificare le cose.

Una situazione intricata, paradossale, che sta portando ingiustamente molti capi di istituto sul banco degli imputati [redacted] quale torna oggi l'Asso[redacted] direttori e ispettori del[redacted] Provincia di Torino.

«E' un manager di tipo molto particolare — *sostengono i presidenti Franco Calvetti e Michelino Re Fiorentin* — perché il di[redacted] o il preside condivide con l'ente locale le responsabi[redacted] in merito alla sicurezza degli edifici, ma poi non dispone [redacted] mezzi economici per provvedere agli interventi [redacted] spensabili dalle norme [redacted] fortunistiche; compete loro unicamente l'impegno di segnala[redacted] proprietario degli [redacted] ad uso scolastico (Comune [redacted] Provincia, [redacted] di scuola) le [redacted] disfunzioni presenti [redacted] quasi tutte le [redacted] di [redacted] ad intervenire per sanarle».

Capita, però, che — nono[redacted] le assicurazioni [redacted] Provveditorato e degli organi di controllo, fatte le segnalazioni, ripetuti i solleciti — nelle [redacted] della realizzazione degli interventi, [redacted] Unità [redacted] locali procedano alla incriminazio[redacted] di capi di istituto «colpevoli, forse, di non aver provveduto di tasca propria [redacted] installazione [redacted] parafulmine, [redacted] di sicurezza [redacted] vetrate infrangi[redacted]».

Per la verità, una via di uscita per direttori didattici e presidi ci sarebbe, ricordano [redacted] Re Fiorentin: «La chiusura [redacted] l'edificio scolastico, [redacted] tempo [redacted] determinato, in [redacted] degli in[redacted] risanatori; [redacted] quanto, [redacted] solo fatto [redacted] la scuola funziona costituisce per [redacted] d'istituto il rischio di una ammenda. Ma [redacted] tenuto [redacted] disagio sociale [redacted] una misura del genere produrrebbe sull'utenza; [redacted] poche sarebbero [redacted] scuole, [redacted] media superiore, in linea con le sofisticate e minute prescrizioni antinfortunistiche».

Della gravità [redacted] questa misura [redacted] emergenza, si rendono conto per primi i [redacted] istituto, cui va riconosciuto [redacted] coraggio e l'impegno civile [redacted] assicurare [redacted] pubblico [redacted] vizio, [redacted] quotidianamente una [redacted] penale. Certo, non è esasperando diret[redacted] e presidi, seminando ansia e tensione, che il problema si può risolvere. «Occorre, semmai — *precisano i presidenti dell'Associazione direttori e ispettori* — promuovere [redacted] intelligente [redacted] intesa, [redacted] enti locali, organismi di controllo [redacted] organi collegiali della scuola, perché in tempi credibili, [redacted] realistica e buon senso, si intervenga per sanare le numerose disfunzioni».

Con ogni probabilità Torino avrà [redacted] liceo linguistico statale. La certezza è subordi[redacted] all'approvazione da parte del ministero del progetto di [redacted] sperimentale con questo indirizzo che un gruppo [redacted] insegnanti dell'Itc «Arduino» di via Figlie dei Militari sta elaborando da un anno.

L'impegno [redacted] poco [redacted] è trattato di definire le linee generali, chiarirne la «filosofia» [redacted] affrontare l'articolazione dell'area disciplinare. Una volta delineata l'impalcatura [redacted] corso, [redacted] vanno precisati i contenuti. E, dopo la verifica del collegio dei docenti dell'istituto, il progetto sarà presentato [redacted] ministero entro dicembre perché possa concretizzarsi con l'inizio del prossimo anno scolastico.

In altre grandi città esistono corsi sperimentali [redacted] licei linguistici comunali. Torino fa eccezione: [redacted] formazione pubblica non offre nulla di simile, tanto che, in [redacted] una domanda piuttosto sostenuta, si [redacted] sviluppata nell'ultimo decennio l'iniziativa privata. Che ha un'impronta tradizionale [redacted] tasse di iscrizione e frequenza molto alte: [redacted] il milione e ottocentomila e i [redacted] milioni [redacted] mezzo di lire secondo il diverso «top level» delle scuole.

[redacted] gettare il sasso nello stagno [redacted] stato il Lend, un'associazione di insegnanti di lingue. L'idea di chiedere al mi[redacted] per un corso sperimentale [redacted] indirizzo linguistico è stata raccolta dal collegio docenti dell'«Arduino».

[redacted] lunghe riunioni l'idea [redacted] tradotta in progetto: un biennio comune, con «grandi spazi» [redacted] l'italiano, l'educazione civica e la storia, due o tre lingue straniere [redacted] matematica, e tre successivi anni di specializzazione, indi[redacted] un'area direttamente professionalizzante, di tipo economico-aziendale, e in un'altra di impronta prevalentemente letteraria di introduzione [redacted] scelta universitaria.

Dicono gli insegnanti [redacted] gruppo [redacted] lavoro: «Ci siamo preoccupati di prefigurare la riforma [redacted] i profili professionali [redacted] indicazioni [redacted] mercato del lavoro. [redacted] è emersa un'impostazione mirata su di una formazione [redacted] base, polivalente, adeguata alla mobilità dei ruoli all'interno [redacted] di riconversione industriale e [redacted] sviluppo del terziario superiore [redacted] Torino».

[redacted] biennio si tenderà [redacted] privilegiare rispetto ai contenuti l'insegnamento degli strumenti [redacted] L'obiettivo ambizioso è [redacted] formazione aperta ai linguaggi del futuro (l'alfabetizzazione informatica [redacted] elettronica) [redacted] alla realtà economica [redacted] del presente (con immersioni nella sociologia e nell'economia). Rispetto all'impianto del liceo classico [redacted] lingue straniere sostituiranno il greco e il latino. [redacted] in [redacted] ore settimanali di lezione vi sarà modo di spalancare molte altre finestre sugli orizzonti culturali che richiede una moderna formazione liceale.

Alberto [redacted]

Pochi ordini, ritardi negli incassi Aziende piemontesi ancora pessimiste

L'indagine congiunturale della Federpiemonte per l'ultimo trimestre '83 - Pininfarina: «Il rilancio dell'attività resta [redacted] crescita delle esportazioni sulla scia della ripresa Usa»

«A più di tre anni dall'inizio della crisi, la situazione delle aziende piemontesi è ancora difficile. La produzione rallenta, gli ordini sono scarsi, la situazione finanziaria peggiora per l'alto costo del denaro e per ritardi negli incassi. A far[redacted] le spese, sono soprattutto gli investimenti, viste anche le difficoltà a disporre [redacted] capitali freschi e accessibili». Lo sostiene l'ingegner Sergio Pininfarina, presidente della Federazione delle Associazioni Industriali del Piemonte, commentando la puntuale indagine congiunturale per il quarto [redacted] '83.

«In questa [redacted] — aggiunge — la ripresa della attività produttiva sembra affidata [redacted] crescita [redacted] esportazioni, sulla scia della ripre[redacted] commerciale mondiale trainata dagli Stati Uniti, che già agiscono da locomotiva nei confronti dell'economia giapponese, tedesca [redacted] inglese».

Questa situazione, sostiene ancora Pininfarina, genera due ordini di problemi. Il primo deriva dalla esigenza di favorire, o quanto meno non frenare, lo sviluppo della domanda interna, sia pure entro i limiti posti dalla bilancia dei pagamenti e dall'inflazione: «Un mercato interno [redacted] rende più difficile per gli operatori presentarsi sull'estero, soprattutto per la elevata incidenza [redacted] fissi a bassi volumi produttivi».

Il secondo problema «investe le ragioni strutturali della nostra capacità [redacted] essere competitivi sul mercato internazionale. Il confronto, in questo caso, [redacted] fatto [redacted] termini di prezzi [redacted] quindi di costi [redacted] di disponibilità di risorse [redacted] destinare agli investimenti, essendo [redacted] mantenimento o l'ampliamento delle quote [redacted] mercato legato ad [redacted] continuo processo di rinnovamento indotto da [redacted] investimenti in innovazioni di processo, [redacted] prodotto ed organizzative».

Non cala la cassa integrazione

Questi i dati più significativi [redacted] indagine congiunturale per il quarto [redacted] '83, curata dalla Federazione [redacted] Associazioni industriali [redacted] Piemonte, la quale ha [redacted] le risposte [redacted] circa 1100 aziende.

La produzione [redacted] prevista in aumento dal 15,6% delle aziende (15,4% sei mesi fa e 11,9% a gennaio) e in diminuzione dal 33,1% delle aziende (38% [redacted] mesi fa [redacted] 31,6% [redacted] precedenza): il saldo tra percentuale di ottimisti [redacted] percentuale di pessimisti, che alla fine di marzo [redacted] — 16,2% [redacted] — 26,1% tre mesi fa, è risalito [redacted] — 17,5%.

Per [redacted] ordinativi [redacted] complesso le previsioni [redacted] aumento [redacted] il 16,4% (in precedenza, l'11,5% [redacted] il 16,9%); quelle [redacted] riduzione il 37,2% (erano 40,7% [redacted] 36,5%) il saldo è — 20,8% contro — 19,6% di marzo e — 29,2 di giugno. Il quadro [redacted] meno negativo sull'estero. In questo [redacted] abbiamo il 21,9% di aziende [redacted] prevedono [redacted] dell'estero e il 28,8% che prevedono diminuzione; il saldo [redacted] — 7,8%, contro — 18,2% di [redacted] mesi fa e — 12,9% di marzo.

Migliora lievemente anche la situazione [redacted] carnet ordini: [redacted] percentuale [redacted] aziende con meno di un mese di produzione [redacted] 37,8%: era [redacted] fine di giugno e 41,1% sei [redacted] fa. Sem[redacted] molto grave appare la situazione [redacted] incassi: la percentuale di aziende che segnala ritardi negli incassi si situa sul 68,8%: era 68,5% alla fine di marzo e [redacted] mesi fa.

Molto bassa appare inoltre l'attività di investimento. Intenzioni di [redacted] nei prossimi dodici [redacted] per ampliamenti vengono espresse infatti dal 13,4% delle aziende, [redacted] tre[redacted] eguale a quella dello scorso trimestre [redacted] simile a [redacted] fa (12,2%). Per quanto riguarda l'occupazione [redacted] di aumento provengono [redacted] 4,7% delle [redacted] e [redacted] dal 27,4%; il saldo pari a — 22,7% è un po' meno negativo dello scorso trimestre quando era — 25,2%, [redacted] simile a quello registrato a marzo (— 22,2%).

[redacted] percentuale [redacted] imprese che [redacted] ricorrere alla Cassa Integrazioni Guadagni [redacted] simile a quella di giugno, con un valore di 32,9% contro 32,4%: sei mesi [redacted] era pari a 31,1%.

Improvvisamente è mancato
Ernesto Perotto
Premio fedeltà FIAT
Lo piangono la moglie Pina, la figlia Marisa con il marito Giuseppe Contaglia, il nipote Giancarlo e parenti tutti. Funerali oggi ore 14 Ospedale Mauriziano indi la cara salma proseguirà per Susa.
— Torino, 13 ottobre 1983.

I cugini Comoglio, Melano, Nicolia partecipano al dolore della famiglia Perotto per la scomparsa del caro ERNESTO.
— San Giorgio Canavese, [redacted] ottobre 1983.

Il Condominio di C.so Agnelli 98 partecipa al dolore che ha colpito la signora Perotto per la scomparsa del MARITO.

[redacted] Roberto Carla e papà Mimmo, [redacted] Silvia e Marina commossi partecipano al dolore.

«La gioia attraverso il dolore» L. W. Beethoven
E' scomparsa la mia dolcissima
Nerina Luisa
che dal mio cuore giunga alla tua anima tutto il mio amore. Tuo Silvio.
— Torino, 12 ottobre 1983.

[redacted] dopo lunga sofferenza
Nerina Luisa Poppi in Arduino
Con cuore straziato lo annunciano il marito Silvio, i nipoti Rudy, Ettore, Diego, Silvana, Davide, le cognate Raffaella e Franca, i cognati Giuseppe e Clemente, i suoceri Germano e Lionella, Vanna [redacted] Funerali [redacted] 13 [redacted] 15,30 nella parrocchia S. Marco di Burbigliera Alta con partenza alle ore [redacted] da corso Moncalieri 273 Torino.
— Torino, 12 ottobre 1983.

E' mancato all'affetto dei suoi cari
Ernesto Ferraris
Cavaliere di Vittorio Veneto
di anni 87
[redacted] annunciano [redacted] i figli: Gianni [redacted] con Piera [redacted] Cristina, Carlo [redacted] Wilma, Patrizia e [redacted] Giuseppe con Anna, Marilena e Marco. I funerali avranno luogo giovedì 13 ottobre alle ore [redacted] Bianzè
— Vercelli-Bianzè, 13 ottobre 1983.

Improvvisamente è mancata all'affetto dei suoi [redacted]
Teresa Borca
[redacted] 71
[redacted] danno il triste [redacted]: lo zio Me[redacted] parenti e amici tutti. Funerali oggi 13 c.m. [redacted] 14, via Ricasoli 26, parrocchia S. Croce ore 14,30. La presente è partecipazione e ringraziamento.
— Torino, 13 ottobre 1983.

E' [redacted] ai suoi cari
Gino [redacted]
Taxista
Lo annunciano la moglie, [redacted], nipoti, sorelle [redacted] fratelli [redacted] tutti. Funerali venerdì 14 ore 10 [redacted] Traiano [redacted]. La presente è partecipazione e ringraziamento.
— Torino, 12 ottobre 1983.

E' [redacted] improvvisamente all'affetto dei suoi cari
Adone [redacted]
Pensionato Atm
Ne danno il triste annuncio: moglie, figlia, genero, il nipote Riccardo che [redacted] amava, parenti tutti. Funerali domani 14, [redacted] 10,15 alla parrocchia Santa Giulia. La presente è partecipazione e ringraziamento.
— Torino, 12 ottobre 1983.

Cristianamente e [redacted]
Pietro Gorra
Lo annunciano il fratello Luigi, [redacted] cognata e nipoti. Funerali oggi, ore 14,15 [redacted] ospedale Mauriziano
— Torino, [redacted] ottobre [redacted].

E' mancata
Paolina [redacted] ved. Gaj Cavallo
Lo annunciano sorella e [redacted]. Funerali venerdì [redacted] 8,30 via Maiolo 5.
— Pianezza, 13 ottobre 1983.

Ci ha lasciati
Pasquale Gonella (Pasqualino)
di anni 71
Addolorati lo annunciano: [redacted] moglie Adelaide Ghione, il figlio Bruno, fratelli e sorelle, cognati e cognate, nipoti e [redacted] renti tutti. Funerali in frazione Annunzia[redacted] di Costigliole d'Asti, venerdì 14, ore 15,30. Pullman partenza [redacted] Torino, dalla parrocchia Madonna di Campagna [redacted] 13,45. Non fiori ma opere di bene, queste devolute al Centro tumori.
— Annunziata di Costigliole d'Asti 12 ottobre 1983.

Partecipano al lutto [redacted] famiglie: Giuseppe, Pasquale, Bruno e Mario Pia; Elio, Francesco, Carlo, Corrado Borio.

E' cristianamente mancata
[redacted] Rulolo in Iannuzzi
Addolorati lo annunciano il marito Ferdinando col figlio Gennaro, la nuora, nipoti e quanti l'hanno assistita [redacted] Funerali venerdì ore 14,30 Parrocchia Sant'Anna. Partenza [redacted] 13,30 Ospedale Molinette. E' partecipazione e ringraziamento
— San Mauro Torinese, 12 ottobre 1983

E' mancata
[redacted] Gasparini Casari ved. Tirelli
anni 77
Ne danno il doloroso annuncio a funerali avvenuti le figlie Thea e Fausta, i nipoti Carlo Emanuele e Donatella. Cugini, nipoti e parenti tutti
— Torino, 11 ottobre 1983

Sono vicini ad Anna per la scomparsa del papà
Carlo Tonso
i colleghi della Medicina d'Urgenza:
Giuseppe Garello
Mauro Allosti
Sergio Bretti
Gianvittorio Bureana
Aldo Cattino
Bruno Curti
Germano Ferraudo
Mario Garrone
Sergio Malrano
Mitzi Mariani
Corrado Moiraghi
Aldo Neger
Milena Pasquino
Oriana Pecchio
Liana Petracchini
Alberto Pioletti
Sandro Pome
Francesco Ponzio
Bruno Tartaglino
— Torino, 12 ottobre 1983.

Direzione e Personale della Cassa di Risparmio di Torino partecipano al dolore della famiglia per il decesso della
rag. Giovanna Sansone
Dipendente dell'Istituto
— Torino, 12 ottobre 1983.

I [redacted] mutui [redacted] uniscono [redacted] tutto [redacted] famiglia [redacted] profondo cordoglio

Direzione e Personale della Cassa di Risparmio di Torino partecipano al dolore [redacted] rag. Saverio Bosco [redacted] il [redacted] del papà
[redacted]
— Torino, 12 ottobre 1983.

I [redacted] delle Dipendenze n. 11-a uniscono al lutto dell'amico Saverio.

[redacted] Santo Stefano ricorda con vivo rimpianto il rev.do
don Dario Daldola
Parroco di N.S. SS. [redacted]
per otto lustri [redacted] amico, confessore, consigliere.

Le Ex [redacted] partecipano addolorate [redacted] del loro amato ASSISTENTE.
— Torino, 13 ottobre 1983.

Dirigenti, Colleghi, Amici dell'Aberth partecipano [redacted] lutto di Antonio Gentini per l'immatura perdita della moglie
Giuseppina [redacted] in Gentini
— Torino, 12 ottobre 1983.

Cristianamente come visse il nostro caro grande papà
Gaetano Merlo
anni 81
ci ha lasciati. Lo piangono la moglie Nelle Attolini, i figli Alessandro con Gianna e Silvia, [redacted] Laura [redacted] Ettore, Sergio e Massimo, Fiorella con Franco, Marco, Marina e Paolo. Si uniscono al dolore le cognate Ida e Lina Attolini. Un ringraziamento particolare al dottor Gian Enrico Giorgis, ai medici e personale [redacted] Luigi per l'amorevole assi[redacted]. I funerali avranno luogo venerdì [redacted] ottobre alle ore 8,30 presso la parrocchia di S. Anna e proseguiranno per il cimitero di Collegno.
— Torino, 12 ottobre 1983.

RINGRAZIAMENTI

I familiari di
Alfonso Ricotta
profondamente commossi per la grande manifestazione di affetto [redacted] loro caro ringraziano e stringono in un immenso abbraccio tutti coloro che hanno voluto ricordarlo nell'estremo saluto.
— Torino, 13 ottobre 1983.

[redacted]

[redacted] 1983
Ines Signa Molino
Il marito Otello sentendo sempre più la sua mancanza ricorda con tristezza la cara moglie Ines nel sesto anniversario della sua morte. S. Messa 14 ottobre ore 9 parrocchia via Spoleto 12.

1982 14 ottobre 1983
[redacted] Alessio
I tuoi cari sempre ti ricordano con infinito rimpianto. S. Messa 15 ottobre ore 18,30 parrocchia Nostra Signora del SS. Sacramento (via Casalborgone 16) Torino

11 ottobre 1980
[redacted] Finotello Boggiatto
16 ottobre 1981
Ivo Giovanni Finotello
La figlia li [redacted] con infinito rimpianto e dolore. S. Messa 14 ottobre ore 18,30 Ss. Pietro Paolo.

1966 1983
[redacted] Rolando
Messa alla Consolata [redacted] 15 ore 10,30.

1969 [redacted]
Alberta Berta
Ti ricordiamo con immutato affetto. S. Messa venerdì 14 c.m. ore 8,30 chiesa S. [redacted].

1967 1983
prof. Mario Canonico
Sempre vivo nel ricordo e nell'accorato rimpianto dei suoi cari.

[redacted]
Giuseppe Stellini
Sempre nei nostri [redacted]

1978 [redacted]
Teresina Siravegna
Un ricordo una preghiera

NON PIACQUE A TUTTI LA VERITA' SU MICCA

Venticinque anni fa il generale Amoretti scoprì la galleria della famosa esplosione che salvò Torino dai francesi - Sfatò una leggenda durata 252 anni

Sono trascorsi 25 anni esatti: il 3 ottobre 1958, un quarto di secolo fa, sono stati dissipati i veli della leggenda per consegnare alla storia l'episodio di Pietro Micca nella versione definitiva, privata dei «fronzoli» che gli uomini sono soliti attribuire a simili avvenimenti. Dopo ben 252 anni dal termine dell'assedio francese alle mura di Torino il capitano Guido Amoretti — ora generale — il 3 ottobre '58 riuscì a provare con propria «intuizione», coltivata per anni, ricostruendo anche nei dettagli il fatto bellico: a una decina di metri di profondità venne dissepolta la «galleria di contromina» con il punto esatto in cui un umile soldato diede fuoco alla miccia che la notte del 29 agosto 1706 salvò Torino.

Tanto è noto l'episodio, tanto è radicato nella coscienza popolare torinese con il suo significato simbolico — che riassume tutta una virtù militare e civica — che non rende superfluo rievocarlo ancora una volta per tramandarlo intatto nella più nobile tradizione piemontese. Per secoli è stato esaltato il valore di un'azione, unanimemente definita eroica, trascurandone però le testimonianze concrete e l'esatta dinamica dei fatti.

Fu il generale Guido Amoretti: «*Come andarono realmente le cose* — *narra per primo, solo sino a un certo punto, Giuseppe Maria Solaro della Margherita, comandante dell'artiglieria della cittadella, in una relazione stesa per il duca di Savoia in persona. Il Solaro scrive, dopo aver interrogato il minatore di guardia con Pietro Micca, che "Micca appiccò la miccia alle polveri troppo corta e infatti il suo corpo fu trovato a pochi passi dalla scala che scendeva di nel tentativo di mettersi in salvo».*

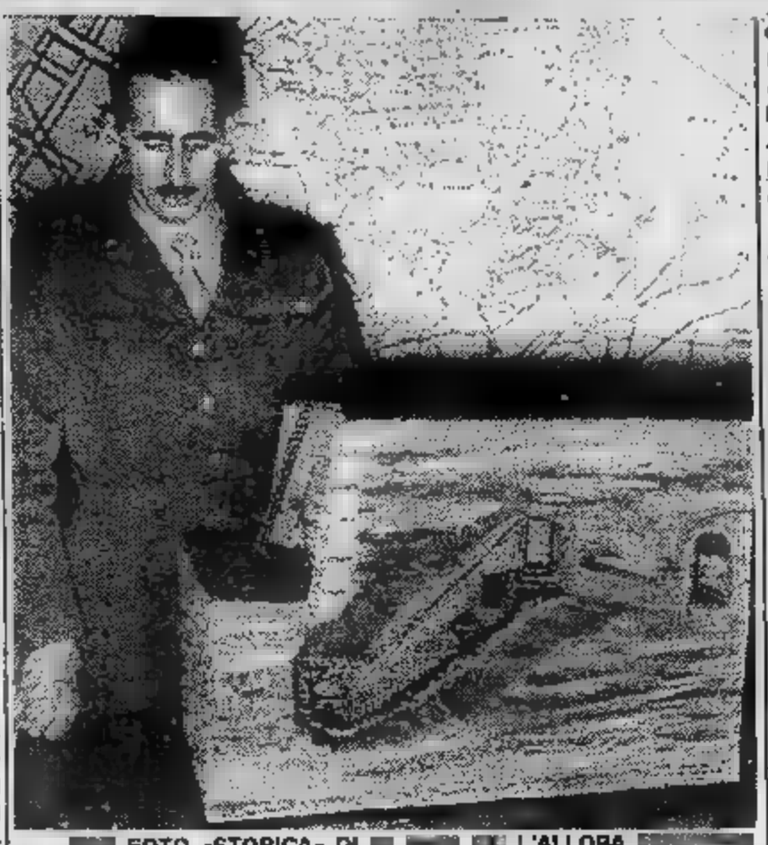

FOTO «STORICA» DI L'ALLORA AMORETTI MOSTRA IL PLASTICO DELLA SCOPERTA

Questa versione, «troppo poco eroica», fu accuratamente dimenticata per 252 anni. Lo stesso Luigi Cibrario, ministro di Carlo Alberto nel secolo scorso, avendola sott'occhio letta preferì modificarla e abbellirla accreditando la versione dell'eroe che volutamente si immola «*sterminando due compagnie di francesi e quattro cannoni*».

E invece? «*Invece nell'episodio* — continua il generale — *di certo non furono coinvolti più di una decina di persone. I granatieri francesi riuscirono a calarsi nel fossato attorno alla cittadella e alle guardie davanti all'ingresso di una galleria scavata dai minatori per far brillare le artiglierie nemiche piazzate davanti le mura. In non più di 5 o 6 entrarono nel cunicolo, passaggi stretti e bassi che al massimo ci passavano due persone per volta.*

«*Pietro Micca, di guardia con il compagno, li vede e letteralmente chiude loro la porta in faccia. Bisogna sapere che il sistema di gallerie era su due piani, a pochi metri dal suolo e l'altro più profondo, a 14 metri. Ogni tanto c'erano delle scale di comunicazione e proprio qui erano le porte. Se i francesi si fossero impadroniti di porta e scala avrebbero avuto la possibilità di far affluire altri uomini verso l'interno della cittadella. Cosa accadde? Solo 25 anni fa l'abbiamo potuto ricostruire con assoluta esattezza. Da un lato della porta ci sono i granatieri francesi che tentano di sfondarla, dall'altra Pietro Micca che la tiene chiusa incita il compagno a dar fuoco, con una miccia alla corda di polvere posta alcuni barili di esplosivo collocati in una nicchia. Perché c'era già la miccia?*

«*Per l'umidità* — spiega ancora il generale — *le micce sono portate in un sacchetto dai minatori e adoperate sul momento, se no diventano quasi subito inservibili. Per l'eccitazione il compagno non riesce ad accendere la sua, e allora Pietro Micca lo "caccia con male parole", lascia la porta, ne sistema una delle sue (troppo corta), dà fuoco, riesce a salire la scala, fa pochi passi e viene investito dalla deflagrazione lo schiaccia al suolo. Ecco perché viene ritrovato morto».*

Ma come è stato trovato il luogo e perché solo 25 anni fa? «*Perché in quel periodo in via Guicciardini angolo via Gattoni è stato deciso a costruire la nuova sede del palazzo dell'Intendenza di finanza. Se io scavo per le fondamenta fosse continuato tutto sarebbe andato perso. Io avevo immaginato da qualche tempo che il luogo dello scoppio fosse proprio in quell'angolo dell'ex cittadella perché avevo notato, dalle gallerie ancora esistenti, che le scale di comunicazione giravano a destra. Come mai i metodici piemontesi avevano fatto svoltare proprio quella a sinistra? E perché il pozzetto di scolo delle acque esistente alla fine di ogni rampa lì non c'era, meglio era qualche metro più in là?*

«*Semplicemente perché dopo l'esplosione gli assediati avevano rimosso i detriti limitandosi a tirare per celare ogni cosa. Hanno anche costruito in fretta e furia una nuova scala, per forza svoltante a sinistra, ripristinando i collegamenti con l'intero sistema di gallerie*».

Conclude il generale: «*Dopo aver scavato tre giorni, dal primo luglio 1958, abbiamo avuto le prove della nostra teoria. I lavori del nuovo palazzo furono sospesi, il progetto venne modificato in pochi mesi per non distruggere simile testimonianza storica. Qualcuno ancora adesso mi ha però perdonato aver sfatato una leggenda. Meno male che i 50 mila visitatori all'anno del museo Pietro Micca, di cui sono direttore, e delle gallerie la pensano diversamente*».

Marco Vaglietti

Rappresentante rapinato Trenta milioni di gioielli

L'aggressione stamattina in via Pacchiotti - L'auto costretta a fermarsi da due banditi, che hanno agito a colpo sicuro

Gianfranco Mariatti, rappresentante torinese di gioielli di anni, è stato aggredito e rapinato del campionario, valore di trenta milioni, stamane alle dieci mentre stava percorrendo via Pacchiotti in borgata Parella. L'uomo stava guidando la sua «127» quando è stato superato da una Ritmo beige, che l'ha stretto contro le auto in sosta costringendolo a fermarsi.

Senza aver il tempo di abbozzare una difesa, è visto spalancare la portiera da parte di due banditi armati di pistola e mascherati. Uno gli ha intimato: «Stai fermo, non ti muovere altrimenti ti ammazzo e tieni giù la testa». Minacciato dall'arma il rappresentante ha ubbidito, mentre il secondo bandito gli ha preso la valigetta da sotto il sedile.

Tutto si è svolto in meno di un minuto; quando Mariatti ha tirato su gli occhi i due erano già risaliti sulla Ritmo e stavano sparendo in via Pacchiotti verso la periferia. Nessuno dei passanti si è accorto di niente o ha visto ha preferito scantonare.

La vittima — che nella valigia catenine, bracciali, medagliette per un valore totale abbiamo detto circa 30 milioni (ma i ricettatori pagano un quinto, un sesto e qualche volta anche meno) — ha chiamato i carabinieri che hanno iniziato le ricerche dell'auto quasi certamente rubata. Verso mezzogiorno la valigetta, vuota, è stata trovata in una piazzuola della tangenziale. Dei banditi nessuna traccia.

■ CHIVASSO — Da un po' di tempo a questa parte, numerosi cittadini chivassesi vengono contattati mediante telefonate da sconosciuti che, qualificandosi appartenenti agli uffici del censimento, anagrafe e decentramento, richiedono informazioni circa l'attività di lavoro, il luogo e la data di nascita, nonché i componenti della famiglia.

Dal palazzo S. Chiara, sede municipale, l'amministrazione chivassese informa che nessun ufficio è stato autorizzato a chiedere informazioni ai cittadini.

■ LUSERNA S. GIOVANNI — A seguito di continue molestie, sia agli avventori che al proprietario del bar «La Capannina» di Luserna, il quarantatreenne Alfredo Colomba, residente a Pinerolo in corso Torino 123, è stato arrestato dai carabinieri di Luserna S. Giovanni.

Poesia al Fannunzio

Sarà presentato questa sera giovedì ore 21, presso il Centro Fannunzio (via Mercanti 1, angolo via Garibaldi) l'ultimo volume di liriche di Liana De Luca intitolato «Luoghi e tempi».

«*I luoghi di Liana De Luca* — ha scritto il professor Barberi Squarotti nella prefazione del libro — *sono Parigi, l'Egitto, Torino, Bergamo, Spoleto, Praga, la Tunisia... già di per sé luoghi consacrati dalla storia e dalla poesia, quindi scelti e percorsi con precisa e sottilmente allegra coscienza di rivisitare e rivedere ciò che già si è da sempre conosciuto*».

FABBRICA SALOTTI
VIA ALPIGNANO
200
LETTI
PREZZI IMBATTIBILI
Alcuni esempi:
Sofà letto L. 150.000
Salotto matrimon. L. 390.000
Salotto Barocco pelle L. 1.480.000
Divani matrimon. L.
Materassi molle L. 50.000
VENDITA AL PUBBLICO

verande pieghevoli
in alluminio anodizzato
per balconi, terrazzi, bar, ristoranti
soluzioni combinate con tende da sole
controporte
controfinestre
con e senza zanzariera
baldeschi geom. livio snc
TORINO
C.so MONCALIERI, 464 TEL. 011/635912-636884

ossola
Candy Lavatrici
3 ANNI GARANZIA
Torino - Corso Vercelli 94 - Tel. 287.021
Ciriè - S. Giovanni - Tel. 920.0243

Dall'8 al 16 ottobre
ExpoRivoli
● Fiera campionaria autunnale provincia di Torino
● mercato con esposizioni gianali, commerciali e industriali
Oltre 200 stands con cose vedere e comprare...
Gastronomia da tutt'Italia - Luna park
Orario feriali 17-23 sabato e festivi 14-23
All'interno: Rettilandia
1ª mostra internazionale serpenti velenosi

INFORMITALIA
ISTITUTO
CONTROLLI - INDAGINI - INFEDELTA' - ESITO ASSICURATO
Corso Vittorio Emanuele 107 - Tel. 511.024 - Torino.

CHI VUOLE FATTI e SLOGANS
per acquisti, vendite, frazionamenti, consulenze
ALESSIO
IMMOBILI
Via Confienza 15 bis
Tel. (ric. autom.)

Legnocasa
Porte, finestre, rivestimenti, pavimenti e soffitti...
con il legno casa più
SABA APERTO
Via Lanzo 179
Borgaro Torinese
Tel. 470.26.02/3/4

ECONOMICI

In tema di offerte di impiego o lavoro, l'editore ricorda che la legge 9.12.1977 n° 903 vieta discriminazioni sul sesso e l'inserzionista è impegnato a rispettare tale legge.

2 Affari e capitali

ATTENZIONE finanziamenti fiduciari mutui ipotecari artigiani commercianti piccole e medie industrie. Via S. Teresa 23, telefono 539.026.
CONCEDESI finanziamenti fiduciari ad impiegati operai massima riservatezza e rapidità. Per appuntamenti tel. 657.837.
FAIT finanziamenti su automezzi o immobili. Celerità, riservatezza, tassi modici. Torino, via Avogadro 19, telefoni 510.136 - 530.297.
PRESTITI fiduciari o ipotecari con rimborso sino a 10 anni senza cambiali anche dopo ipoteca bancaria. Credim Torino via A. Doria 15, telefono 549.822.
RAPIDAMENTE scontiamo cambiali provenienti da vendite immobiliari o attività commerciali. Tel. 351.393.

3 Aziende, negozi

A.A.A.A. AZIENDAL MARKET Società Gruppo Casamercato 011 650.2175 compravende attività di ogni genere e prezzo.
A. BAR latteria in Torino 400 mila incasso giornaliero cedo minimo anticipo. Tel. Riva 585.333.
ABAMEC 638.038 colorificio importante centro 20 km Cuneo, buon avviamento cessione cede L. 36 milioni più merce.
ACCONCIATURE estetica zona S. Salvario mq 70 posti lavoro 4 arredo nuovo cedesi L. 25 milioni. Tel. 580.955.
AMERICAN bar cremeria centralissima licenza lavoro arredo nuovo vendesi dilazionando. Tel. 779.481.
AUTORICAMBI ingrosso azienda con giro oltre L. 1 miliardo cede sino al 100% quote s.a.s. Labeo 746.222.
AUTORIMESSA zona Stadio 2000 mq circa con officina e lavaggio cedo. Tel. 369.183 - 396.766.
BAR clientela tribunale chiusura serale festiva ottimo incasso vendo L. 180 milioni permuto anche con immobili. Tel. 537.131.
BAR trattoria pizzeria forno a legna zona commerciale con alloggio contratto d'affitto nuovo cedo anticipando L. 20 milioni. Tel. 537.213 - 517.280.
CALZATURE zona corso Telesio buon giro annuo tabelle X XI XIII XIV L. 24 milioni trattabili. Serim 519.801.
CAVIT [redacted] cartolibreria zona [redacted] vicino scuole adatto 1 persona L. 37 milioni dilazioni. Tel. 839.8421.
CAVIT cede zona Lucento macelleria ben attrezzata L. 500 mila al dì L. 32 milioni dilazioni. Tel. 839.8421.
CERIALE cedo bar lungo mare tabella VI derrate comprese L. 85 milioni conduzione ventennale. Tel. 019/666.013.
CHIERI calzature 3 vetrine arredo nuovo alto reddito merce facoltativa per ritiro, cede Studio C.L., tel. 580.955.
COLORI borgo S. Paolo 2 aperture reddito elevato clientela carrozzeria 3 tabelle cede L. 19 milioni. Tel. 580.955.
CROCETTA cedesi licenza cartolibreria giocattoli fronte scuole ottimo reddito dimostrabile. Mirasola, tel. 599.513.
GASTRONOMIA in Crocetta su corso attrezzata 2 vetrine alto reddito cedo dopo 30 anni L. 60 milioni. Tel. 580.955.
GASTRONOMIA S. Rita mq 30 e laboratorio attrezzata L. 350 mila al dì cede per ritiro L. 28 milioni. Tel. 580.955.
GIOIELLERIA adiacenze via Roma ampio negozio di mq 120 cediamo tabella XIV. Labeo 746.222.
P[redacted]**IA** calzature 3 tabelle in corso Vittorio urge cedere per trasferimento L. 25 milioni. Tel. [redacted]
PRIMA cintura Torino cedesi per motivi familiari bar trattoria, guadagno elevatissimo documentabile. Non intermediari astenersi. Tel. 011 424.0301.
PROFUMERIA centralissima posizione negozio mq 40 buon giro incrementabile. Cede L. 33 milioni. Labeo 746.222.
RISTORANTE bar con alloggio in località turistica valle Susa vero affare cede F. Zanoncelli 581.694.
USAV 747.729 cede rivendita pane zona piazza Adriano ottimo incasso eventuali dilazioni.

5 Locali e negozi

domande

CERCASI locali da mq 100-800 circa in Torino uso deposito magazzino. Tel. 335.3452.
NAZIONALCASE da 25 anni la garanzia di un nome acquistiamo negozi magazzini locali in genere. Tel. 761.459.

offerte

A. VIA Arasca 4 zona S. paolo liquidiamo basso fabbricato mq 130 e posto macchina L. 32 milioni 500 mila occupato Lux Case. Tel. [redacted]

A L. 1000 mq affittasi capannone mq 800 con servizi a Rondissone in complesso industriale. Tel. 011 503.636.
A L. 1300 mq mensili affittasi in Verolengo prestigioso capannone mq 2000 ampi uffici piazzale cintato mq 5000. Tel. 502.518.
AFFITTASI centrale corso Re Umberto uso ufficio salone 5 vani doppi servizi. Tel. Comtel 548.123.
AFFITTASI locale mq 1100 più 200 di uffici Torino zona piazza Sofia. Telefonare 544.958.
AFFITTASI magazzino seminterrato zona piazza Bengasi mq 670 montacarichi scivolo uffici. Tel. 544.958.
AFFITTO S. Rita ampio magazzino con servizi e passo carraio. Tel. 396.766.
CAPANNONI industriali affittansi in Santena fronte statale da mq 1150 ad oltre ampi piazzali. Tel. 944.01.51.
CORSO Giulio Cesare magazzino libero mq 60 con servizio e passo carraio vende Serim 519.801.
DISPONIAMO di vari locali a Cambiano di varie metrature liberi ed occupati per vendita o in affitto. Tel. 650.88.73.
EUROEDILE vende zona Parella via Bellardi negozi varie metrature ottimo affare. Tel. 746.096.
LIBERI box nuovi doppi corso Vittorio Emanuele 36. Lux Case vende, telefono 554.100.
PRAM 584.019 libero box auto in corso Trapani zona Viberti L. 23 milioni dilazioni di pagamento.
PRAM 584.633 libero box auto in Alpignano di recente costruzione superficie di 40 mq L. 28 milioni.
STILCASE 545.547 libero Centro via Cavour piccolo locale adatto uso artigianale o magazzino. Minimo contante.
VIA Pinelli vendesi negozio una vetrina più retro wc interno e cantina. Lux Case 544.100.

7 Offerte lavoro e impiego

operai, autisti, fattorini

A.A.A. AD ambosessi giovani offresi elevato guadagno per lavoro facile, presentarsi ore ufficio via P. Tommaso 52.

impiegati

AZIENDA ricerca ambosessi dinamici anche 1° impiego spiccata predisposizione pubbliche relazioni. Tel. 549.538.
DAVIDIMMOBILIARE cerca acquisitori/acquisitrici con esperienza nel settore. Si garantisce trattamento economico di sicuro interesse. Tel. 779.012.

PUBBLICHE RELAZIONI INTERNE
cercasi personale femminile mezza età anche part-time. Si richiede bella presenza snella dinamiche disponibilità d'orario. Presentarsi in corso Francia 104 martedì giovedì sabato ore 10-13; 18-20.

SOCIETA' immobiliare assume giovani ambosessi per ampliamento del settore acquisizione, attitudine contatto con pubblico, indispensabile auto propria, offresi fisso mensile alte provvigioni. Telefonare 332.470.

8 Rappresentanti

VENDITORE anche 1° esperienza cercasi per filiale del Piemonte, offresi rimborso spese e minimo garantito iniziale. Guadagno provvigionale sin dai primi mesi 1 milione 200 mila mensili. Per appuntamento tel. allo 011 309.0349.

15 Autovetture

ACQUISTA auto Gillia piccole e grosse cilindrata e semestrali pagamento contanti. Corso Umbria 35 tel. 481.674.
ACQUISTA vetture pagando massimo contanti anche semestrali tel. 739.2364, piazza Manno 18 ang. corso Grosseto.
ACQUISTASI auto piccole grosse cilindrate anche semestrali massima valutazione contanti. Via S. Ottavio 32 aperto anche il sabato mattino. Tel. 877.242.
ACQUISTIAMO vetture pagando il massimo in contanti. Lincarauto, corso P. Oddone 68 (anche il sabato). Tel. 472.047.

AUTOCITY
vendidore autorizzato Fiat Lancia Autobianchi offre vasto assortimento usato garantito al miglior prezzo, pagamento senza anticipo senza cambiali senza ipoteca fino a 36 mesi e valuta bene la tua auto. Via Pianezza 202, tel. 739.6025.

BMW 323 i modello 83 km 11.000 Bmw 633 Csi 1978 km 47.000 superaccessoriata perfetta vendo permuto. Tel. 850.805.
FURGONE 50 NC-C, Bedford Furgone, Peugeot 304 Familiare, Escort, Taunus, Taunus familiare, 124, Giulia, Simca 1307, Zaz, R 4, R 16, Kadett, Kadett Caravan, Ascona, Manta, Rekord D, Rekord D Caravan. Via Cigna 3.
SUPER occasioni usato amico alla Lincarauto nuova concessionaria Lancia Autobianchi usato con garanzia 1 anno sistema usato sicuro, senza anticipo consegna 12 ore. Lincarauto corso Orbassano 72, anche festivi.

Una sontuosa, cinematografica mantella in visone a grafismi fiammati creata [redacted] Borello esibita nel corso [redacted] superba [redacted] [redacted] pellicce svoltasi ieri nell'atelier [redacted] questo famoso pellicciaio torinese. La presentazione della raffinata, applauditissima collezione 1983-84, ricca [redacted] affascinanti novità verrà replicata oggi [redacted] inviti.

18 Acquisto alloggi

ACQUISTEREI per contanti camera tinello cucinino libero zone Santa Rita San Paolo Francia. Telefonare 539.181.

ACQUISTIAMO

per conto nostra clientela appartamenti [redacted] 60-100 mq. in Torino. Pagamento immediato in contanti. Grimaldi corso Einaudi [redacted] 586.464.

[redacted] libero 2 camere tinello cucinino zona semicentrale spesa massima L. 65 milioni. Tel. 473.0118.
ACQUISTO zona Parella-Pozzo Strada 2 camere cucina o tinello cucinino solo se recente. Grimaldi tel. 799.114.
CERCO acquistare 2 camere cucina servizi libero presto anche da sistemare pago contanti. Tel. 741.3125.
CERCO acquistare 3 camere cucina libero centro semicentro limite L. 68 milioni, pagamento contante. Tel. 532.409.
CERCO camera tinello e servizi qualunque zona purché stabile decoroso pago rapidamente in contanti. Tel. 650.40.96.
LIBERO acquisto in Torino 2 camere tinello cucina possibilmente con termo ascensore in contanti. Tel. 539.181.
MANSARDA o monolocale acquisto Torino [redacted] centro casa decorosa con servizio interno. Tel. 532.409.
RICERCO ac[redacted] libero 2 ca[redacted] tinello cucinino bagno anche casa d'epoca o non recente. Telefonare 539.181.
RICERCO alloggio libero 3 camere cucina bagno qualsiasi zona purché [redacted] mezzi pubblici. Tel. 539.181.

19 Vendita alloggi

A.A. ALLOGGIO libero via [redacted] recente camera tin[redacted] cucinino bagno [redacted]. Tel. 594.727.
A.A. FIDALCASE libera Madonna di Campagna casetta 3 camere cucina bagno locale [redacted] Tel. [redacted]
A.A. FIDALCASE occupato via Carrera ingresso 2 camere cucina servizi cantina affare L. 37 milioni. Tel. 553.148.
A. A sole lire 8 milioni contanti libero decoroso camera cucina servizi interni zona S. Paolo. Tel. [redacted]
A. A sole lire 11 milioni contanti [redacted] camera tinello [redacted] libero. Tel. [redacted]
A.C.S. libero Cascine Vica recente signorile 2 camere cucina box L. [redacted] permute dilazioni. [redacted] 835.135.
A. ORV.IM. X [redacted] corso Vittorio Emanuele libero signorilissimo salone 3 camere studio office cucina triple servizi bingresso box auto mq 220.
A. [redacted] 506.681 corso Dante via Muratori [redacted] recente signorile [redacted] no 2 camere cucina bisservizi mq 140 L. 165 milioni, ottimo investimento.
A. ORV.IM. C 506.681 corso Traiano libero recente saloncino 4 camere cucina biservizi mq 170 L. 189 milioni.
A. OR.V.IM. D 506.681 via Madonna Cristina libero soggiorno 3 camere cucina servizi mq 110 L. 92 milioni.
A. OR.V.IM. E 506.681 strada delle Cacce (Mirafiori) libero recente 2 camere tinello cucinino L. 74 milioni.
A. OR.V.IM. F 506.681 corso G. Cesare libero rimesso a nuovo 3 camere cucina termo bagno ascensore L. 83 milioni.
A. OR.V.IM. G 506.681 via Borgaro adiacenze libero stabile 1972, 2 camere cucina servizi L. 67 milioni affare.
A. OR.V.IM. H 506.681 corso Bramante libero affare saloncino 2 camere cucina servizi ascensore mq 100 L. 80 milioni.
A. OR.V.IM. I 506.681 via Montevecchio (centro) libero camera soggiorno con angolo cottura servizi L. 32 milioni.
A. OR.V.IM. L 506.681 via Tripoli occupato soggiorno 2 camere cucina termo bagno ascensore mq 85 L. 58 milioni.
A. SERIM libero via Michele Lessona 2 camere cucina bagno ingresso. L. 48 milioni 500 mila. Tel. 519.801.
A. SERIM libero corso Monte Grappa restaurato 2 camere cucinotta bagno. L. 62 milioni dilazionabili. Tel. 519.801.
A. SERIM vende libero Crocetta signorile saloncino 3 camere cucina doppi servizi posto auto. Tel. 519.801.
ABICASE B libero S. Salvario in costruzione '71: saloncino 2 camere cucina servizi mq 110. Tel. 510.853.
ADIACENTE piazza Rivoli libero camera cucina bagno termo affare L. 20 milioni più mutuo. Tel. 758.863.
ADIACENTE via Borgaro libero 2 camere cucina bagno vendesi L. 35 milioni più mutuo. Tel. 758.863.

AERONAUTICA
Collegno libero recente signorile salone 2 camere tinello cucinino biservizi L. 120 milioni meno mutuo. Tel. 501.717.

AFFAIRE 518.986 Borgo Vittoria via Coppino ben tenuto 2 camere tinello cucinino bagno. L. 38 milioni dilazionabili.
AFFAIRE 518.[redacted] libero centrale adiacente corso G. Ferraris 2 camere cameretta cucina bagno. L. 75 milioni.
AFFAIRE 518.986 libero corso S. Maurizio ang. via Buniva: salone 2 camere cucina bagno giardino condominiale.
AFFARE bilocali liberi stessa casa ampi abbinabili presso corso Rosselli L. 18 milioni dilazionabili. Tel. 687.834.
AFFARE mansarda libera centrale presso Università doccia angolo cottura L. 5 milioni più mutuo. Tel. 758.863.
AFFARE (via Baracca) libero recente camera tinello cucinino bagno L. 25 milioni più mutuo. Tel. 758.863.
AFFARE (via Bunasco) libero recente 2 camere cucina bagno vendesi L. 38 milioni più mutuo. Tel. 758.863.
AFFARE via Mantova 28, camera cucina bagno. Minimo contanti e dilazioni. Tel. Immobiliaretoro 549.761.
AFFARE (viaVeglia) libero camera tinello cucinino bagno L. 39 milioni 500 mila di[redacted]. Tel. 758.863.
AFFARE zona corso Racconigi libero signorile camera cucina mq 67 L. 43 milioni [redacted] 758.863.
ALLOGGIO via Cardinal Massaia libero recente 2 camere tinello bagno L. 38 milioni più mutuo. Tel. 758.863.
ALPIGNANO saloncino camera tinello cucinino servizi ingresso 85 mq cantina 6° piano 2 balconi occupato. L. 43 milioni. Grimaldi 557.01.05.
BARRIERA Milano via Chiusella 17 stabile rinnovato nelle parti comuni monolocali 1/2/3 camere negozi anche liberi. Prezzi interessanti finanziamenti convenienti. Personale in loco vende Affaire 518.986.
BARRIERA Milano Lungo Dora Napoli 20 in stabile d'epoca alloggi liberi e occupati prezzi da L. 12 milioni personale in loco. Vende Affaire 518.986.
BOSCONERO 25 km (To) casetta indipendente: giardino soggiorno 3 camere, bagno tavernetta. Gabetti 011 57.67.
CASAMERCATO B 650.3805 liberi 1-2-3 camere tinello casa semirecente quasi centrale. Aperto sabato pomeriggio.
CASCINE Vica via Sestriere 10, 2 camere tinello cucinino bagno, minimo contanti e dilazioni, Immobiliaretoro 549.761.
CASETTA in Lucento con basso fabbricato indipendente adatta abitazione più attività occasione. Tel. 503.200.
CASETTA libera Orbassano in complesso a schiera 3 camere cucina servizi garage giardino mq 70. Tel. 581.759.
CENTRALISSIMO via Maria Vittoria in casa d'epoca libero subito mq 310 da ristrutturare. Tel. 657.624.
CENTRO vista piazza Statuto libero recente signorile salone 2 camere cucina biservizi. Tel. 535.211 - 532.711.
CO.FIM 688.697 Moncalieri precollina vendesi alloggio recente di 2 camere soggiorno cucinotta servizi box.
COLLEGNO libero via Macedonia 1 camera tinello cucinino servizio. L. 39 milioni dilazioni. Esim 958.54.59.

COLLEGNO
libero recente 2 camere tinello cucinino servizi L. 65 milioni dilazionabili. Tel. 309.0425 ore negozio.

(continua)

[redacted] G.M.A.C. finanziaria General Motors per l'acquisto con comode rateazioni.

Opel Corsa TR 1000cc

Assistenza qualificata e ricambi originali in oltre 800 centri di [redacted] Opel in tutta Italia.

L'UNICA 1000 VERAMENTE A 3 VOLUMI.

Corsa TR. L'unica vera compatta [redacted] cc a 3 volumi, la sola che offre, proprio come una vettura [redacted] classe superiore, linea classica, abitabilità eccellente [redacted] tanto, tantissimo spazio nel bagagliaio: fino a 430 litri di capacità di carico. Tutto questo ad un [redacted] assolutamente competitivo: 7.174.800 lire, prezzo di listino, IVA inclusa, franco concessionario.

A proposito di competitività, Corsa TR è l'auto [redacted] nella sua [redacted]egoria: con il motore 1000 cc, 45 CV - DIN, fa oltre 140 km/h. E con il 1200 cc, 55 CV - DIN, con albero a camme in testa e punterie autoregistranti, fa [redacted] km/h.

Di primato in primato, ecco che la Corsa TR batte anche quello dell' [redacted] nei consumi: 22,7 km [redacted] un litro a 90 all'ora (versione 1000 cc, 5 marce); oltre 900 km di autonomia.

Manca qualcosa? Proprio nulla: figuriamoci, con un [redacted] così completo!

Sulla versione Base: servofreno, fari allo iodio, faro antinebbia posteriore, cinture di sicurezza anteriori autoavvolgenti, lavavetro elettrico con tergicristallo [redacted] 2 velocità, sedili anteriori reclinabili, luce di retromarcia, pavimento in moquette. Ed [redacted] più, sulla versione Lusso: orologio al quarzo, consolle centrale portaoggetti, modanature in gomma alle fiancate, ventilatore a 3 velocità, tergicristallo [redacted] intermittenza, accendisigari, specchietto esterno regolabile dall'interno, tappezzeria pregiata, lunotto termico, poggiatesta anteriori "See-Thru".

OPEL
La strada dell'intelligenza.

3 - A

In Valle d'Aosta ciclopica ricerca di storia locale

Un programma di vaste ambizioni della Regione

AOSTA — Il grande mosaico della storia, della cultura, delle tradizioni, degli usi, dei costumi valdostani, in una sola parola dell'etnia della Valle d'Aosta, non è ancora completo, nonostante gli studi e le ricerche condotte nel tempo da autorevoli studiosi che hanno dato vita attraverso a centinaia di pubblicazioni, alla vasta letteratura di una regione francofona. Per ricostruire nel modo più completo possibile il passato di una regione vecchia di migliaia di anni l'assessore regionale alla Pubblica istruzione, d'intesa con l'Associazione valdostana degli archivi sonori, ha istituito dieci borse di studio di 4 milioni ciascuna affinché sia condotta una inchiesta sistematica su tutto il territorio allo scopo di raccogliere le testimonianze orali degli anziani.

Si vuole, insomma, reperire quanto ancora rimane del passato, come fiabe, racconti, leggende, canti, tecniche di lavoro, metodi di vita, testimonianze storiche e poi ancora le antiche ricerche culinarie (quelle usate con l'impiego di erbe per guarire i più disparati malanni), i vecchi detti e proverbi, il ricorso lunario nei lavori agricoli e così via, e potrebbe venir fuori molto materiale per completare la più grande enciclopedia etnologica ed etnografica valdostana.

«*Nel contesto dell'area francoprovenzale* — ha detto Renato Faval, assessore regionale alla Pubblica istruzione — *la Valle d'Aosta è la regione che, per complessi motivi, ha meglio conservato le sue tradizioni ed il suo patois. Molto spesso gli stessi savoiardi dicono che per essi, visitare la Valle d'Aosta è come visitare la Savoia cinquant'anni fa. Ciò contribuisce a far sì che la nostra regione sia diventata un punto di riferimento di grande importanza per gli etnologi*».

Dopo aver evidenziato che il volto della Valle si è modificato più rapidamente negli ultimi anni che non nel corso di un'intero secolo, l'assessore ha detto che non si tratta di ricercare tecniche superate o di studiare modelli di organizzazioni del passato per riproporli, ma piuttosto di documentare il nostro passato, farlo affinché le generazioni future sappiano e possano scegliere liberamente nel loro patrimonio autoctono quanto è funzionale e adattabile alle nuove esigenze.

«*La miglior conoscenza del passato* — ha aggiunto — *è un'arma in più per resistere ai condizionamenti esterni per lottare contro l'uniformazione. Per la Valle d'Aosta la conoscenza profonda della cultura autoctona è assai importante* — ha affermato nelle conclusioni l'assessore — *perché i valdostani fanno parte di un gruppo etnico diverso da quello che è maggioritario nello Stato italiano. E per i valdostani meglio conoscersi significa aumentare le possibilità di perpetuare il loro deficità*».

Nessun titolo di studio specifico è richiesto a coloro che intendono concorrere alle borse di studio, anche se si tratta di un elemento che potrà essere considerato, assieme al «curriculum vitae» al momento della scelta dei dieci borsisti i quali dovranno comunque seguire a dicembre un breve «stage» tenuto da docenti del centro alpino e del Rodano di etnologia di Grenoble che posseggono una lunga esperienza nel settore delle ricerche etnografiche.

Un comitato scientifico seguirà l'iniziativa e nel corso di incontri periodici dirigerà i ricercatori che inviteranno i testimoni prescelti a raccontare liberamente quanto conoscono del passato, raccogliendo altresì altre testimonianze come fotografie, lettere, documenti vari. In questo modo si auspica di poter raccogliere, nel volgere di 5-6 anni, tutto il patrimonio orale della gente valdostana prima che esso vada definitivamente perduto.

Tutto il materiale raccolto verrà catalogato e posto, in tempi successivi, a disposizione di studiosi e cultori dell'etnia valdostana. S'intende altresì realizzare pubblicazioni, esposizioni, montaggi audiovisivi ed ogni altra forma di diffusione della documentazione raccolta affinché «*il più presto possibile* — ha osservato l'assessore — *i valdostani e quanti siano interessati possano meglio conoscersi e conoscersi*». **Giuseppe Margot**

ANCHE ALLE PICCOLE SOCIETA' LA «TORTA» DEL TOTOCALCIO?

Una richiesta al ministro Lagorio da parte di un gruppo di parlamentari liguri

IMPERIA — Perché i proventi del Coni-Totocalcio non devono essere distribuiti anche tra le società di serie C1 e C2, anziché essere divisi soltanto tra i club di serie A e B? E' un'interpellanza, rivolta al ministro del Turismo, dello Spettacolo (e dello Sport), Lagorio, da un gruppo di parlamentari, tra i quali gli onorevoli Mauro Torelli di Imperia e Franco Pastore di Savona.

Lagorio chiedono se, da parte del [illegible] della Figc, siano state intraprese iniziative per procedere «*nella forma che, nella loro autonomia, questi organi riterranno più opportuna*», ad approfondire la situazione, e indicare idonei meccanismi di ridistribuzione degli incassi e del compenso del Coni-Totocalcio fra tutte le società del settore professionistico.

L'appello è indirizzato anche a indicare almeno provvidenze idonee a *rimuovere le cause della lamentata situazione e carenza di mezzi finanziari da parte dei sodalizi di C1 e C2*». Al provvedimento, sono interessate anche quattro squadre liguri. Sono la Sanremese, che disputa il campionato di C1, e Imperia, Savona e Spezia, che giocano invece nella serie inferiore, la C2.

Secondo Torelli e Pastore, «*poiché l'organizzazione calcistica si regge sull'attività di [illegible] (36 tra A e B, [illegible] in C1 e 72 in C2), non è giusto che soltanto i maggiori abbiano a disposizione cospicui mezzi finanziari, e in particolare i 20 miliardi corrisposti dal Coni-Totocalcio e i 13 versati dalla Rai-Tv quale compenso per la trasmissione delle cronache delle partite, per la stagione 1983-'83*».

Tanto più, aggiungono i firmatari dell'interrogazione, che le sponsorizzazioni privilegiano le società A e di B, che beneficiano di un gettito annuale superiore a miliardi, mentre i club di C1 e C2, con il professionismo imposto anche a loro, sono stati caricati «*di notevoli obblighi di carattere normativo, oltre che finanziario, senza che possano usufruire, quale contropartita, di entrate atte a sostenere la gestione economica*». **Stefano Delfino**

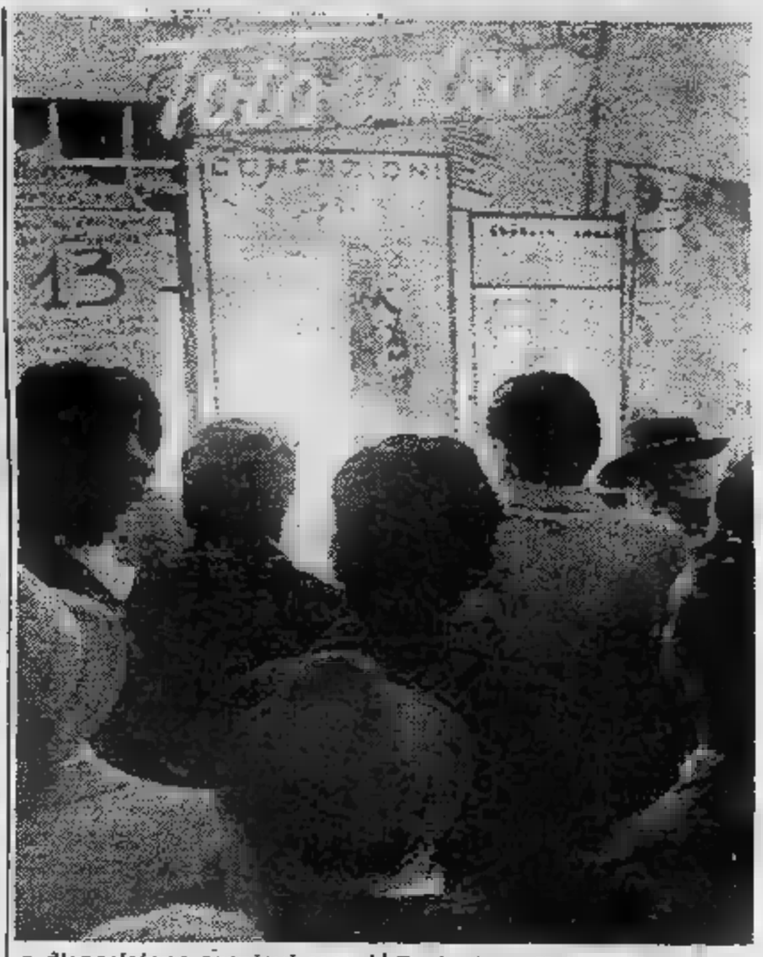

Alessandria con taxi «alternativi»

ALESSANDRIA — (*e. c.*) E' stato costituito il Consorzio autonoleggi taxi Alessandria, un'iniziativa partita dall'Unione provinciale artigiani che ha saputo cogliere i problemi della categoria dei taxisti e dando vita ad un'attività alternativa a quella tradizionale di taxi.

Da tempo anche quest'attività di servizio alle collettività risente dello sviluppo dell'automobile e della crisi economica per cui era necessaria la ricerca di una [illegible] a quella tradizionale, pur non perdendone le caratteristiche.

L'obiettivo del servizio è quello di dar vita a un servizio di autonoleggio alternativo e integrativo a quelli esistenti acquisendo appalti di lavoro per trasporto persone e cose di pubblici e privati.

A disposizione dei cittadini viene messa la professionalità, non sempre ricorrente negli attuali servizi, che sono in grado di utilizzare i cosiddetti «tempi morti».

Nel contempo [illegible] rafforzate le imprese. Il Comune, che ha fornito ampie assicurazioni, è stato [illegible] il rilascio di una autorizzazione per poter svolgere l'attività del Consorzio. A dirigerlo sono stati chiamati Pierino Gamalero e Luigi Leonardi, rispettivamente presidente e vicepresidente, [illegible] ti, Ribaldon e Romano quali consiglieri.

● BIELLA — Il sindaco Luigi Squillario ha emesso una ordinanza con la quale abroga una precedente disposizione relativa all'incrocio tra la strada che porta alla parrocchia di Pavignano e la provinciale Pettinengo. Sono stati eliminati lo «stop» e il senso unico per tutti i veicoli.

Imperia, da ventiquattr'ore in fiamme un'intera vallata

Centinaia di persone impegnate a domare l'incendio in Comune di Tovo

GIACOMO — (*a. d.*) Un'intera del Comune di Tovo di Giacomo si è trasformata da ieri pomeriggio in un immenso rogo. Le fiamme stanno distruggendo da quasi ventiquattr'ore una pineta posta a palo di chilometri mare. Un'area che proprio recentemente è stata oggetto di un'intensa opera di rimboschimento da parte della Forestale e della Comunità montana del Pollupice.

L'area interessata è quella di Botassano, in passato già oggetto di numerosi e devastanti incendi che mai però hanno assunto simili proporzioni.

Nel corso della notte il fronte delle fiamme si è ulteriormente sviluppato raggiungendo la lunghezza di quasi chilometri e distruggendo decine di ettari di tipico pino marittimo.

L'incendio, alimentato da un forte e teso vento, mette a dura prova tutte le squadre di spegnimento che vengono impegnate centinaia di persone tra guardie forestali, squadre volontarie antincendio provenienti da tutta la provincia e abitanti della zona.

Fra i mezzi impiegati anche due elicotteri dei vigili del fuoco che coordinano le operazioni. Per ora non si segnalano danni e nessuna casa è stata minacciata, ma i danni sono ingentissimi.

GMAC: finanziaria General Motors per l'acquisto con comode rateazioni.

Opel Corsa 2 volumi 1000cc

Assistenza qualificata e ricambi originali in oltre 800 centri di servizio Opel in tutta Italia.

TANTO, TANTISSIMO.

1000 cc, 45 CV-DIN, tra le più alte velocità della sua categoria: oltre 140 Km/h. Un argomento scottante; per le altre naturalmente: Corsa con un litro a 90 all'ora fa 22,7 chilometri (versione 1000 cc, 5 marce), e con un pieno di chilometri ne fa oltre 900. ABITABILITÀ Ci siete appena saliti e già vi meraviglia. Non per niente: Corsa è l'unica piccola che vi fa allungare le gambe così comodamente che vi dispiacerà scenderne. EQUIPAGGIAMENTO Due parole - e anche di più! - sull'equipaggiamento Corsa. Sulla versione Base: servofreno, fari allo iodio, faro antinebbia posteriore, cinture di sicurezza anteriori autoavvolgenti, lavavetro elettrico con tergicristallo a 2 velocità, sedili anteriori reclinabili, luce di retromarcia, pavimento in moquette. E in più, sulla versione Lusso: orologio al quarzo, consolle centrale portaoggetti, modanature in gomma alle fiancate, ventilatore a 3 velocità, tergicristallo con intermittenza, accendisigari, specchietto esterno regolabile dall'interno, tappezzeria pregiata, lunotto termico, poggiatesta anteriori "Sec-Thru".

POCO, POCHISSIMO.

LIRE 6.970.800*

*prezzo di listino, IVA inclusa, franco concessionario

OPEL
La strada dell'intelligenza.

Casale, da una mongolfiera scenderanno col paracadute

Per la prima volta in Italia l'eccezionale esperimento - Protagonisti, sabato, i parà dell'Accademia e dell'Aeroclub «Natal Palli»

CASALE MONFERRATO — Prima paracadutistica d'eccezione, sabato, all'aeroporto di Casale «Francesco Cappa». Per la prima volta in Italia verranno effettuati lanci con il paracadute da una mongolfiera. Questo tipo di lancio non è ancora stato fatto nel nostro Paese, ma l'Aeroclub d'Italia ha dato particolare autorizzazione ad effettuarne per giungere alla regolamentazione della disciplina.

Protagonisti saranno i parà dell'Accademia paracadutistica italiana e dell'Aeroclub casalese «Palli». La mongolfiera — di costruzione inglese — giungerà nel piccolo aeroporto nella prima mattinata proveniente da Carate Brianza. Nel cesto della mongolfiera potranno prendere posto due paracadutisti completamente equipaggiati ed il mongolfierista, lo scultore lombardo Porati.

Il pallone aerostatico salirà ad una quota compresa tra i 1000-1500 metri poi i due «pionieri» (non si conoscono ancora i loro nomi) salteranno nel vuoto. I lanci si susseguiranno quindi per tutta la giornata di sabato e domenica, tempo permettendo.

«Speriamo di effettuarli sulla verticale o nei pressi dell'aeroporto — anticipa l'organizzatore dell'eccezionale exploit, il giovane avvocato milanese Roberto Mirabelli — *se il vento non sarà forte. In caso contrario si dovrà saltare dove capita».*

I lanci saranno eseguiti da un gruppo di paracadutisti che hanno già fatto esperienza all'estero, in Francia in cui è permesso saltare dalle mongolfiere, come la Francia e la Svizzera. Conclusa la serie dei lanci, verrà stesa una relazione tecnica che sarà inviata all'Aeroclub d'Italia per la presa in visione e per ricavarne una regolamentazione da applicare qualora venisse revocata quella che è previsto, la proibizione per questo tipo di lanci.

«Saltare da Casale sarà comunque molto più facile che non sulle montagne svizzere — commenta Angelo Garrone, parà con notevole esperienza — *poiché gli altimetri possono essere tarati senza l'assillo di spiacevoli sorprese dovute alla presenza di rilievi non previsti».*

Mario Facciolo

A Imperia regole più severe sui rifiuti

IMPERIA — Gli imperiesi non sono capaci di rovesciare l'immondizia nei bidoni sparsi lungo le strade e davanti alle case? Parrebbe proprio di sì, visto che il sindaco, Claudio Scajola, ha ritenuto necessario emettere un'ordinanza per la disciplina «del conferimento dei rifiuti solidi negli appositi contenitori della Nettezza Urbana».

Gli utenti, pertanto, sono tenuti ad uniformarsi «scrupolosamente» ad una serie di norme ben precise, ed elencate nell'ordinanza. Di che si tratta? In primo luogo, i rifiuti, ben racchiusi in sacchetti di plastica o di carta, devono essere depositati «esclusivamente e tassativamente» nei cassonetti, per evitare che si formino maleodoranti esalazioni per effetto della fermentazione diurna.

Occorrerà insomma regolarsi secondo un preciso orario, e cioè dalle 20 alle 7 del mattino successivo, nel periodo dal 1° maggio al 30 settembre, e dalle 18 alle 7 del mattino seguente tra il 1 ottobre e il 30 aprile.

Per quantitativi superiori alla norma, e per residui di giardinaggio, rottami metallici, masserizie, scarti di prodotti ortofrutticoli ed ogni altro genere non assimilabile ai normali rifiuti urbani, tutti gli utenti hanno possibilità di smaltirli, però in limiti sempre ragionevolmente contenuti, nel cantiere della nettezza urbana, in via Argine Sinistro (di fronte all'Italcementi), dalle 8 alle 10 e dalle 15 alle 17.

s. de.

Il nuovo ministro per l'Ecologia visita il Bormida

L'on. Biondi sarà a Bubbio e a Cortemilia domenica

CORTEMILIA — torna alla ribalta l'annoso problema dell'inquinamento del fiume Bormida, la cui mancata soluzione continua a provocare danni alla popolazione di un'intera zona che interessa le province di Cuneo, Asti, E Alessandria. La novità è che il ministro dell'Ecologia, Alfredo Biondi (pli), sarà domenica in Valle Bormida per accertare, conoscere da vicino la situazione, prendere contatto con amministratori e popolazione

«Il ministro — spiega il sindaco di Cortemilia, Carlo Bellora — *sarà in mattinata a Bubbio dove si incontrerà con amministratori, tecnici, abitanti. Nel pomeriggio verrà a Cortemilia dove presiederà altro incontro nella sala delle scuole elementari in via Einaudi. Interverranno pure parlamentari, rappresentanti della Regione, Provincia, sindaci dei Comuni della vallata».*

A promuovere i due incontri sono stati i Comuni di Bubbio e Cortemilia; hanno aderito le province di Cuneo, Asti, Alessandria, le Comunità montane, le Unità sanitarie locali, amministrazioni comunali interessate al problema. Sarà la volta buona? La popolazione della vallata dopo anni spera che finalmente qualcosa si muova.

g. f.

Novara: corsi per educatori specializzati

NOVARA — *(m. s.)* Anche quest'anno, come avviene puntualmente dal 1980, l'assessorato all'Istruzione del Comune gestisce, con fondi della Regione Piemonte, la «Scuola superiore per assistenti sociali ed educatori specializzati», istituita in base alla legge regionale numero 8 del febbraio '80. Al termine dei tre anni di corso, conferisce il diploma di «assistente sociale» o di «educatore specializzato» a seconda dell'indirizzo che gli allievi scelgono

La scuola, che ha sede a Novara in via Pietro Azario 15, estende la sua competenza nell'ambito territoriale di tutto il Piemonte nord-est

Le iscrizioni — gratuite — rimarranno aperte fino al 20 ottobre. I requisiti richiesti sono il possesso del diploma di una scuola media superiore che dà accesso all'università; un'età compresa fra i 18 e i 32 anni (fatte salve le eccezioni di legge) e il superamento di una prova attitudinale

Censimento e premi ai Comuni partigiani

ALESSANDRIA — *(e. c.)* Ampio risalto è dato al 40° anniversario della Liberazione in provincia: il Comitato unitario antifascista — accogliendo anche un esplicito invito proposto dall'Anpi — vuole premiare con attestati di benemerenza i Comuni che si sono maggiormente attivati durante la guerra partigiana

Ogni Comune pertanto dovrebbe compilare una scheda con un preciso riferimento storico del Comune stesso, sul numero dei suoi abitanti all'epoca della guerra di Liberazione, sulla sua ubicazione, i dati sulle formazioni partigiane operanti, il numero dei caduti, dei feriti, le località e le date degli eccidi, il numero dei partigiani decorati al valore militare.

Fra le manifestazioni in programma l'allestimento a Casale di una mostra sulla «Banda Tom», l'inaugurazione di un monumento a Olbicella di Molare, una solenne rievocazione della battaglia di Cantalupo Ligure, la commemorazione — e dovrebbe essere presente il presidente del Consiglio Bettino Craxi, — dell'eccidio della Benedicta.

In arrivo il libro sul duce a Oneglia

Ricostruisce il periodo del soggiorno mussoliniano

IMPERIA — Non è ancora uscito, e già comincia a suscitare curiosità. L'ultimo nato di Lucetto Ramella, in corso di stampa presso l'editore Dominici di Imperia, è destinato a suscitare scalpore. Si intitola «1908 — Mussolini socialista ad Oneglia»; e raccoglie polemiche, personaggi, aneddoti e immagini dell'epoca. Scrive l'autore: *«Il volume fa rivivere l'Oneglia dei primi anni del secolo, vivace e laboriosa, con le sue contraddizioni; un mondo scomparso, nel quale si muove la figura del futuro Duce, che prese poi la direzione di un giornale, "La lima"».*

Le prime indiscrezioni trapelate hanno stimolato i ricordi. Un aneddoto lo racconta Francesco G. Semeria, di Sanremo: *«Nell'autunno del 1911, a Bestagno, già Comune dell'entroterra di Oneglia, ora frazione di Pontedassio, si inaugurava, in un'aula delle scuole elementari, una targa di marmo, per ricordare che Bestagno fu un feudo dei Conti Gabuti di Torino, e che la fondazione risale al 1211».* Si festeggiava quindi il settecentenario, e con grande solennità sotto l'amministrazione comunale «realista», capeggiata dal sindaco Antonio Piana.

Continua Semeria: *«Ci fu un discorso del sindaco che, tra l'altro, scusò dei rammarichi dei discendenti dei Gabuti per non poter presenziare alla cerimonia, e del loro ringraziamento per l'invito ricevuto. Ai presenti fu distribuito un ottimo vino delle vigne del Piana, le cui belle e ospitali cantine erano frequentemente frequentate da amici e clienti del sindaco, medico condotto di Oneglia. Ma, sul periodico locale "La lima", socialista, di cui Mussolini fu direttore, comparve qualche giorno dopo una critica satirica di tutta la manifestazione».*

Le ure fiammelle della targa venivano paragonate a dei carciofi configurati. Annota Semeria: *«Si offese il marmista-scultore Paoliochi, bravo artigiano toscano con bottega verso la zona del cimitero, alla lettura del resoconto della festa di Bestagno, e andò subito da Mussolini per energica protesta».*

s. de.

COMUNICATO URGENTE

la CANADIAN FUR srl.

ADERENDO ALLA CAMPAGNA PER IL CONTENIMENTO DEI PREZZI COMUNICA

CHE DA OGGI 13 OTTOBRE ORE

inizia una strepitosa

PROMOZIONE DI VENDITA AL RIBASSO

su tutte le collezioni esistenti in sede uno sconto base di mercato

dal 20% al 52% ed è verità

Alcuni esempi:

	valore	realizzo		valore	realizzo
Giacca lupo	1.250.000	[illegible]	Giacca visone	3.900.000	[illegible]
» marmotta	2.450.000	1.980.000	» castorino	1.350.000	900.000
» opossum	1.550.000	900.000	» volpe S.	1.300.000	[illegible]
» volpe G.	2.450.000	1.800.000	» agnello	[illegible]	550.000

Inoltre verrà venduta la collezione completa di Alta Moda di GIORGIO CORREGIARI

«Date un acconto, rateizzate con comodo e bloccate il prezzo di questa grande occasione»

Adesso o mai più

NB. Tutte le pellicce sono munite di certificato di garanzia per la lavorazione artigianale e la provenienza delle pelli.

Via Roma 242 (Piazza CLN) - TORINO

MILANO: Corso B. Aires 45 Corso V. Emanuele 8/10

Aut. Comune di Torino

TORINO

Un clima di ripresa

TORINO — Dopo alcuni giorni in cui il mercato aveva perso mediamente il 3%, si è avuta oggi una seduta in cui si sono impostate alcune ini- che hanno consentito mercato di interrompere caduta prezzi e vivere in un clima meno pesante.

Anche l'attività ha subito un'nuovo incremento, con affari che hanno caratterizzato soprattutto i settori assicurativi, bancario e industriale. Ci sono state comunque ancora flessioni che hanno interessato in particolare alcuni comparti del listino gli immobiliari, dove si sono avute perdite abbastanza pesanti; alcuni valori finanziari.

Negli assicurativi recuperano praticamente tutti i valori, con variazioni maggiore entità le Generali (+1,70%), per le Milano (+5,60%) e per le Toro (+2%). Nei bancari in evidenza le Banco Roma (+3,05) e il Credito (+2,34). Anche le Fiat, negli industriali, hanno migliorato qualche posizione (+0,17 il titolo ordinario, +1,22 il titolo privilegiato). Resistenti anche le Olivetti e le Viscosa.

Nei finanziari, invece, si hanno flessioni pesanti per le Sme (—9,48) e le Ifil

MILANO

Recupero e ottimismo

MILANO — Recupero finale in Borsa dopo una mattinata ancora molto incerta e in un'atmosfera piuttosto riflessiva e disposta a risalire la corrente. Le dichiarazioni di Visentini sono state accolte con prudente ottimismo che però non si è riversato sul mercato azionario che mantenuto un volume scambi molto modesto in un'atmosfera molto calma in tutti i settori specialmente in quello industriale.

Nei titoli finanziari la Centrale ha ripiegato ancora a 1410, le Italcementi a 44.700, più calme anche le Fiat, Olivetti, Pirelli, Montedison. L'indice generale nella prima mattinata è sceso a —0,5%, rispecchiando la povertà degli scambi l'estremo riserbo del ddenaro a intervenire sul mercato mobiliare. Sul finale invece la Borsa ha gradatamente ripreso quota recuperando le perdite iniziali e riportando ben presto l'indice generale a +0,2% arginando così la flessione iniziale.

Va considerato inoltre che la Borsa si sta avvicinando alle scadenze e quindi si notano alleggerimenti posizioni. Finale generalmente più stabile e dopo listino in ulteriore recupero sui titoli patrimoniali e sui valori industriali.

Lieve ribasso del dollaro con apertura a 1583 lire

ROMA — Dollaro in lie ribasso questa mattina in apertura dei mercati valutari italiani. La divisa Usa è indi- a 1583-1583,50 lire, contro 1586,75 lire del fixing di ieri.

L'oro quota nei primi scambi europei 396,75-397,50 dollari a Zurigo che a Londra, rispecchiando fedelmente le quotazioni odierne sulle piazz- asiatiche, e in linea con la chiusura di New York.

Cambi Bancari
quotazioni informative

Banconote (Milano)

Dollaro USA	1582,75-1583,25
Sterlina	
Marco tedesco	607,35-607,75
Franco svizzero	
Franco francese	198,55-198,75
Franco belga	29,84-29,96
Fiorino oland.	541,70-542
	86,38-86,42
	6,78- 6,79

LE AZIONI A TORINO

Titoli	13-10	12-10
ALIMENTARI		
Alivar	4260	4250
Eridania	8130	8075
	191	191
	6550	6300
ASSICURATIVI		
C. Mi	17300	17000
C. Ass. Mi risp.	11300	10700
Comp. Latina ord.	600	600
Comp. Latina priv.	430	430
Generali	139250	136900
RAS		
SAI	11700	11700
SAI priv.	1	12000
Toro Ass. ord.	10750	
Toro Ass. priv.	8400	8200
BANCARI		
B. Comm. Italiana	27400	27000
Banco di Roma		26200
Credito Italiano	3275	3200
Interbanca priv.		17750
Mediobanca	64500	63200
- EDITORIALI		
Burgo ord.		2200
Burgo priv.	2150	2150
Burgo risp.	—	
CEMENTI - CERAMICHE		
Pozzi Ginori ord.	106	110
Pozzi Ginori risp.	80	92
Eternit ord.	385	370
Eternit priv.	430	420
Unicem	15100	15300
Unicem risp.	11250	11500
CHIMICI		
Italgas	1000	1000
Mira Lanza	32000	32000
Montedison	194	192
Perlmutt	2080	2095
Pierrel	1475	1475
Pierrel risp.	790	790
Saffa ord.		5320
Saffa risp.		
SAIAG		1120
COMMERCIO		
Rinascente ord.	327	325
Rinascente priv.	225	220
Sfos Genova	1080	1080
COMUNICAZIONI		
Alitalia priv.		880
Autostr. To-Mi	7000	7050
Italcable	9200	9000
NAI		34 50
SIP	1650	1640
SIP risp.	1735	1700
ELETTROTECNICI		
M. Marelli	840	835
M. Marelli risp.	850	830
FINANZIARI		
Bastogi IRBS	179	175
Borgosesia ord.	4200	
Borgosesia risp.	2300	2300
Centrale	1450	1430
Centrale risp.		

Titoli	13-10	12-10
CIR		
CIR risp.	4325	4325
Fidis	3000	3000
Finsider	40	40
Fiscambi	3000	3000
Gim	3575	
Gim risp.		2100
IFI priv.	4900	
IFIL	6000	6000
IFIL risp.	4150	4200
Invest		
Mittel		
Pirelli & C.	2610	2580
Pirelli S.p.A.	1500	1515
Pirelli S.p.A. risp.	1505	1505
SAROM	1600	1600
Schiapparelli	500	504
SME	525	580
SMI		1820
SMI risp.		1540
SIFA	2375	2375
STET	1725	1715
IMMOBILIARI		
B.I.I. ord.	738	720
B.I.I. risp.	715	700
Condotte Acqua	180	
Fer-Co	80	
Gen. Imm. Sogene	840	850
I.P.I.	1560	1590
ISVIM		17000
Risanam. Napoli		8000
MECCANICI - AUTOMOBILISTICI		
Castagnetti	1320	
Fiat ord. prec.	—	2925
Fiat priv. prec.	—	
Gilardini	6350	
Olivetti ord.	3220	3200
Olivetti priv.	3220	3200
Olivetti risp.	3070	
Westinghouse		
ED		
Dalmine		
Fornara		
Cantoni	2500	2600
Fisac		6900
Fisac risp.	7000	7000
Snia Visc. ord.	1145	1130
Acque Potabili	3300	3300
CIGA	3880	3850
Pacchetti		76
OBBLIGAZIONI CONVERTIBILI		
Ass. Gen. 12% 81/88	269	269
Centrale 13% 81/88	96	
IRI Stet 7% 73/88	—	—
M. Monti. 7% 73/88	—	—
M. Olivetti 12% 73/88	—	—
M.S. Spirito 7% 73/88	344	
B.I.I. 12% 80/85		176
M. Latti 13%		
M. Snia 13% 90	116	116
Olivetti 13% 81/91		
Pirelli 13% 81/91	111	111

REDDITO FISSO A TORINO

Titoli	13-10	12-10
VALORI DI STATO		
Rendita 5%	43	43
Edil. Scol.5,50% 69	—	—
Edil. Scol. 5,0% 69	91	91
Edil. Scol. 6% 70		87 80
Edil. Scol. 71	83 30	83 30
Edil. Scol. 72	79 30	79 30
Edil. Scol. 9% 75/90	78	78
Edil. Scol. 9% 76/91	79	79
Edil. Scol. 10% 77/97	83	83
DD.PP. Comp. Pr 10%	72	72
C.C.T. 10% 85	91	
C. Cr. Tes. 1-10-83	—	—
C. Cr. Tes. 1-3-84	100 10	100 05
C. Cr. Tes. 1-4-84		100 40
C. Cr. Tes. 1-6-84		100
C. Cr. Tes. 1-9-84	99 70	99 60
C. Cr. Tes. 1-1-85	100 20	100 20
C. Cr. Tes. 1-3-85	100 50	100
C. Cr. Tes. 1-	100 30	100
C. Cr. Tes. 1-6-85	100	100
B.T.P. 12% 87	88 30	88 80
B.T.P. 12% 1-10-83	—	—
B.T.P. 12% 1-1-84		99
B.T.P. 12% 1-4-84	98 20	98 30
B.T.P. 12% 1-10-84	95 60	95 60
OBBLIGAZIONI		
Enel 6% 63 I		91 20
Enel 6% 63 II	84 10	84 10
Enel 6% 63 I	75 10	75
Enel 6% 69 I	73 50	74 05
Enel 7% 73		87
Enel 75 indicizzate	—	—
Enel 77 I indicizzate	144	144
Enel 77 II indicizzate		142
Enel 12% 80		91
Enel 12% 80 indicizzate	99 90	99 90
Enel 12% 79/89	92 60	
IRI 5,50% 61		
IRI 6% 65	96	96 30
IRI 12% 77	87	87
Autostrade 6% 59/851		79 50
Autostrade 7% 71/86	87	87 60
Autostrade 6% 76/86	86	86
C.C.OO.PP. 5%	63 10	63 20
C.C.OO.PP. 5,50%	66 20	
C.C.OO.PP. 6%	58 70	58 60
C.C.OO.PP. 7%	56	56
C.C. Int. St. 6% 66 1°	83	83
C.I. Int. St. 6% 67 2°		80 20
C.C. Int. St. 6% 68 3°	76 15	76 15
C.C. Int. St. 7% 70 1°		72
C.C. Int. St. 7% 71 2°		69 60
CC.OO.PP. Anas 6% 66		55 10

Titoli		12-10
CC.OO.PP. Anas 7% 72	54 60	54 60
CC. Aut. 7% 70 1°	58 10	58 10
CC. Aut. 8% 74 I	55	55
FF.SS. 6% 66 1°	83 60	83 60
FF.SS. 6% 67	81 20	81 20
FF.SS. 6% 69 1°	71	71
FF.SS. 7% 72 1°	74	74
Amm. FF.SS. 7% 70	72 35	
Amm. FF.SS. 10% 75 I	94	94
Amm. FF.SS. 12% 79 II em.	95	95
P. Verde 6% 64 1°	95	95
P. Verde 7% 71 1°	71	71
ICIPU 6%	80 20	79 60
ICIPU 8% F 75	n. t.	n. t.
ICIPU 7% G 72	80	80
IMI 26 6% 67	80 15	80
IMI 28 7% 70	81 30	81 30
IMI 29 7% 70	81 70	81 30
Medison 13,5% 78/91 ind.	153	153
Città Torino 6% 52/84	84	84
Pr To AEM 5,5% 60/85	91	91
Pr To AEM 5,5% 62/85	90 50	90 50
Città di Milano 7%	76	76
Città di Milano 10%	93 20	93 20
Ist. S. Paolo To 5%	85	85
Ist. S. Paolo To 6%	56	55 70
Ist. S. Paolo s. conv. 6%	60 65	61 65
S. Paolo OO.PP. 6% ex	51	51
S. Paolo OO.PP. 6%	54 90	52 50
S. Paolo OO.PP. 6% Ecu 79/89	91 80	91 80
C. Risp. PP.LL. 6%	55 50	55 50
C. Risp. PP.LL. conv. 6%	57	57
Fond. Piemonte V.A. 6%	50 60	50
Fond. Piemonte V.A.	71	71
Piemonte V.A. OO.PP. 7%		60
Riv 5,50%		78 50
OBBLIG. CONVERTIBILI		
B.I.I. 12% 80/85	177	177
Generali 12% 81/88	264	264
Iri Alfa 7% 70/85	87 10	87 10
Iri Credito 13%	96 50	96 50
Iri		
La	91	91
Med. FIDIS 13% 81/91	115 50	115 50
Med. Metalli 13% 81/91		89
Med. Olivetti 12% 79/89		305
Med. Sip 7% 73/88	80 70	80 70
Med. S. Spirito 7% 73/88	310	310
Med. Snia 13% 81/90	113	113
13% 81/91	90 50	90 50
PRIM 13% 81/91	110	110
S. Paolo S. Italcem 12% 78/85	278	278
IFIL 13% 81/87		218
Cart. Burgo 13% 81/88	85	85
	115 10	115 10

LE AZIONI A MILANO

(valori pervenuti ore 14)

Titoli	13-10	12-10
ALIMENTARI		
Alivar	4205	4299
Bonifiche Ferr.	27300	26800
Cavarzere	—	sosp.
Eridania	8132	8055
Ind. Buitoni P.	3150	3150
Buitoni risp.	2985	2890
Ind. Zuccheri	—	sosp.
Milano Agr. Vit.	6550	
Perugina	1710	1678
Perugina risp.	1650	1650
ASSICURATIVI		
Alleanza Ass.	34210	
Ausonia Ass.	978	980
C. Ass. Mi ord.	17250	17200
C. Ass. Mi risp.	11000	10695
C. Latina ord.	600	591
C. Latina priv.	444	429
FIRS	1650	
FIRS risp.	580	580
Generali	138050	137500
Italia Ass.	13560	13560
L'Abeille Ital.	35200	35990
La Fondiaria	27950	27950
RAS	138100	
SAI	11695	11655
SAI priv.	12190	
SAI 1-1-83	—	—
Toro Ass. ord.	10600	10700
Toro Ass.	8202	8070
BANCARI		
B. Catt. Veneto		
B. Comm. Ital.		
Banco Roma		
Banco Lariano		
Cred. Italiano		3200
Cred. Varesino		
Interbanca pr.	17800	17600
Mediobanca	64500	63100

Titoli	13-10	12-10
CARTARI-EDITORIALI		
Burgo ord.	2100	2198
priv.		
Burgo risp.	n.r.	n.q.
De Medici	2230	2230
Mondadori pr.		
-		
Cementir	1395	1399
Pozzi-Ginori	104	104 50
Pozzi-Ginori r.	77 50	
Eternit	398	390
Eternit priv.	425	
Italcementi		45370
Italcementi r.	39500	39800
Unicem	15100	15090
Unicem risp.	11250	11350
-		
		399 50
Caffaro risp.		405
Fermit. Erba		9380
Italgas		997
Lepetit	26100	26100
Lepetit priv.	26050	
Lanza	32100	31950
	193 50	195
	7610	7610
Pierrel risp.		
Rol	1250	
Saffa	5160	5350
Saffa risp.	4951	5060
Siossigeno		
COMMERCIO		
La Rinasc. p.		
Sfos	1081	1075
	3090	4810

Titoli		12-10
risp.	5050	5000
COMUNICAZ. - ELETTROTECNICI		
Alitalia priv.	870	
Ausiliare	7801	7799
Autostr. To-Mi	6940	7010
	9200	8830
NAI		34 25
Nord Milano		3200
SIP	1650	1629
SIP risp.	1735	
Tecnomasio	350	
Acqua Marcia	1381	1378
Agricola		16400
Bastogi		173
Sicle	27000	
Borgosesia o.	4310	
Borgosesia r.		2350
Brioschi	1130	1100
	2670	2485
La Centrale	1410	1450
Centrale risp.	885	880
La Centrale r. 1-7-82		850
CIR		4310
CIR risp.	4320	4310
Euromobiliare	4360	4250
	2990	
Fin. Breda	3995	4005
Finmare	46 25	46 25
Finrex	1270	1270
Finsider	40 50	41
	3000	2690
	390	386
Gemina risp.		440
	—	—
GIM		3560
GIM risp.		2110
IFI priv.		4630
		6000
IFIL risp.		4101
	2872	2870

Titoli	13-10	12-10
Italmobiliare	58250	57500
Mittel	1306	1295
Partec. Finanz.	960	809
Pirelli & C.	2613	2601
Pirelli SpA	1474	1505
Pirelli SpA risp.	1518	1502
Rejna	13000	13000
Rejna risp.	20000	20000
Riva Finanz.	8950	8580
Sarom	1600	1570
Schiapparelli	500	500
SME	555	510
SMI	1800	1795
SMI risp.	1540	1528
Stet	1725	1729
Terme Acqui	1050	1051
IMMOBILIARI - EDILIZIA		
Aedes	6150	6120
B.I.I. ord.	738	725
B.I.I. risp.	715	695
COGE	882	882
Cogefar	1379	1380
Cond. Acque	150	157
		1350
G. Imm. Sogelio	838	840
Iniziativa Ed.	26495	25800
La Milano Centr.	7840	7820
La Milano Centr. r.		8060
	8090	
	2380	2380
-		
	2900	2951
FIAT priv.		2070
		6275
Franco Tosi		
Magneti M. ord.		847
Magneti M. risp.		
Olivetti ord.		3192
Olivetti priv.		3195

Titoli	13-10	12-10
risp.	3070	3020
Olivetti r. 1-7-82 n.d.		1971
Westinghouse		18480
Worthington	2515	2515
-		
Broggi Izar		390
Cantier.	4110	4110
Dalmine	328	313
Falck ord.	1410	
Falck risp.	1378	1378
Ilssa-Viola	506	
La Magona		4720
Pertusola	506	
Trafilerie	2670	2670
e Zinelli	22 75	
Cantoni		
Cucirini	1521	1505
Cascami Seta		
Eliolona	—	1135
FISAC	6910	6910
FISAC risp.		7060
Linif. e Can. o.		3728
Linif. e Can. r.		
Marzotto ord.		
to risp.		1690
Venez.		40 50
Montedi		11880
Snia Visc. d.		1140
		12000
-		
Acq. De Ferrari	1700	1700
Acq. De Ferr. r.		
Acque Potabili	3280	3280
Cotcat. Varese	—	sosp.
CRGA Hotel		3900
Jolly Hotel		
	76 50	77

ECONOMICI

19 Vendita alloggi

COLLINA REVIGLIASCO
appartamento libero, panoramico, signorile di salone, 2 camere letto, cucina, [redacted] bagni e altra grande camera con bagno piano sovrastante mansardato. Superficie totale mq 180. Prezzo L. 176 milioni più 14 milioni residuo mutuo al 8%, compresi 3 posti auto. Immobili Italia. Tel. 585.836 - 505.690.

COMFAI A vende corso P. Eugenio in stabile recente signorile appartamento: 2 camere tinello cucinino bagno, saloncino camera tinello cucinino bagno. Mutuo dilazioni. Tel. 548.123.

COMFAI vende liberi via Petrarca da ristrutturare: monolocale a L. 12 milioni camera cucina a L. 17 milioni abbinabili. Tel. 548.123.

COMFAI vende precollina appartamento 2 camere cucina bagno a L. 52 milioni, dilazioni, Telefonare 548.123.

COMFAI vende mansarda libera [redacted] Statuto elegantemente arredata: soggiorno con angolo cottura camera bagno ascensore termo centrale. Tel. 548.123.

COMFAI vende libero zona Stadio salone 3 camere cucina doppi servizi grande terrazzo panoramico. Tel. 548.123.

COMFAI Z vende adiacenze piazza Statuto stabile signorile appartamenti: salone 2-4 camere cucina doppi servizi doppi ingressi mutuo fondiario dilazioni interesse 15% annuo. Tel. 548.123.

CORSO Matteotti libero in stabile d'epoca signorile [redacted] 5 camere cucina biservizi posto [redacted] C.V.I. 383.570.

CORSO Sebastopoli libero signorile 2 ca[redacted] tinello cucinino [redacted] libero. Tel. 354.491.

CORSO Torino Grugliasco libero signorile saloncino camera tinello cucinino servizi terrazzo. Tel. 535.211.

[redacted] corso [redacted] 3 camere tinello cucinino servizi box recente piano alto. C.V.I. 383.570.

EDILCASE A vende in Collegno - adiacenze corso Francia appartamento libero di camera, tinello, cucinino e bagno in stabile recente. Tel. 548.154.

EDILCASE B vende via Onorato Vigliani angolo corso Unione Sovietica appartamento libero di camera, tinello, cucinino, bagno. Tel. 548.154.

EDILCASE C vende in zona Martinetto, via Pinelli, in stabile di recente costruzione dotato di ascensore e riscaldamento appartamenti diverse metrature. Telefonare 548.154.

EDILCASE D fraziona in stabile signorile di recente costruzione in zona Francia presso Tesoriera appartamenti diverse metrature. Tel. 548.154.

EDILCASE E vende in via Mosca (Borgata Vittoria) stesso stabile appartamenti liberi occupati e muri negozi affittati ad attività commerciali a buon reddito. Per informazioni telefonare 548.154.

EDILCASE H vende via Loano, zona Mirafiori, camera tinello cucinino bagno L. 31 milioni. Telefonare 548.154.

EDILIZIA CONVENZIONATA
a Moncalieri in Borgata S. Maria vendiamo in stabile in costruzione eleganti appartamenti di soggiorno 2/3 camere cucina-pranzo doppi servizi da L. 81 milioni 900 [redacted] compreso mutuo [redacted] fino a 30 milioni. Box auto. Consegna luglio 1984. Per informazioni Cedi-Edilcase. Tel. (011) 548.154.

ESIM libero corso Racconigi buono stato soggiorno camera cucina abitabile servizi dilazioni. Tel. 512.012.

ESIM libero corso Palestro piano alto 2 camere cucina servizi dilazioni permute. Tel. 512.012.

ESIM libero Crocetta (via Massena) signorile salone 3 camere cucina biservizi permute dilazioni. Tel. 512.012.

ESIM libero Mirafiori via Oberdan ampio 2 camere tinello cucinino servizi dilazioni. Tel. 512.012.

ESIM libero pressi corso Matteotti casa d'epoca con ascensore soggiorno 3 camere cucina biservizi. Tel. 512.012.

[redacted] libero pressi via Cibrario signorile soggiorno 4 camere cucina biservizi. Tel. 512.012.

ESIM libero precollinare signorile soggiorno 2 camere cucina servizio luminoso panoramico box. Tel. 512.012.

ESIM libero via Carlo Alberto piano alto ascensore salone 2 camere cucina biservizi permute. Tel. 512.012.

ESIM Moncalieri recenti liberi stessa casa 1-2-3-4 camere cu[redacted] servizi box [redacted] auto dilazioni. Tel. 512.012.

ESIM [redacted] 2 camere cucina servizi decoroso. L. 77 [redacted] lazionabili. Tel. 512.012.

ESIM [redacted]cupato uso ufficio via [redacted] salone 3 camere cucina biservizi ottimo reddito permute. Tel. 512.012.

EUROEDILE fraziona adiacente corso Vigevano alloggi occupati [redacted] termo centrale e bagno varie metrature a partire da L. 15 milioni. [redacted] 746.096.

EUROEDILE vende alloggi liberi e occu[redacted]pati in corso Vercelli 28 [redacted] partire da L. 6 milioni 500 mila. [redacted].

[redacted] 741.2874 libero appartamento [redacted] 65 stabile recente [redacted] mo[redacted]nsiore a Grugliasco, L. 65 milioni.

FAILLA & BERTINETTO 741.2874 libero Borgo Vittoria ingresso c[redacted] tinello cucinino bagno mq 60 L. 35 milioni.

FAILLA & BERTINETTO 741.2874 libero adiacenze Mauriziano 2 camere cucinott[redacted] bagno 2 balconi L. 48 milioni.

FAILLA & [redacted] 741.2874 [redacted] Centro [redacted]era cucina servizio esterno L. 11 milioni 500 mila.

FIMINTER Spa libera villa Colle Maddalena salone 5 camere tinello cucina servizi box giardino. Tel. 696.7121.

FIMINTER Spa libero Crocetta via Genovesi signorile soggiorno 3 camere cucina [redacted] ingresso. Tel. 696.7121.

FIMINTER Spa libero [redacted] Rita [redacted] via Tripoli stabil[redacted] signorile 3 camere cucinotta biservizi. Mutuo. Tel. 696.7121.

FIMINTER Spa Crocetta [redacted] Fratelli Carle [redacted] occupati stesso piano di 75-100 mq abbinabili. Tel. 696.7121.

FIMINTER [redacted] Crocetta corso Rosselli occupato soggiorno 2 camere cucinotta bagno ingresso. Dilazioni. [redacted]. 696.7121.

FIMINTER Spa libero via Genova [redacted] camere cucina servizi [redacted] mento autonomo. Tel. 696.7121.

FIMINTER Spa libero via Vernangola panoramico signorile saloncino 2 camere tinello cucinino servizi. Tel. 696.7121.

FINCI libero S. Salvario via Nizza ingresso 3 camere cucina servizi adatto uso ufficio. Tel. 505.691 - 503.318.

FINCI 505.691 libero adiacente piazza S. Rita b[redacted]o alloggio [redacted] ampia cucina bagno dilazioni.

CGSS

Panda e 126 ti fanno un pieno da 300.000 lire.

[redacted] per qualsiasi motivo avete lasciato scadere il 30 settembre senza comprare una Panda o una 126, non disperatevi. Per vostra fortuna, visto il grande successo, l'iniziativa si replica. Ancora fino al 31 ottobre, se acquistate e ritirate, presso tutte le Concessionarie o Succursali Fiat [redacted] qualsiasi versione Panda o 126 disponibile, scoprirete che continuano ad esserci ben 300.000 lire in meno da pagare sul prezzo di listino chiavi in mano. 300.000 lire per far quel che vi pare: togliervi un capriccio, pagarvi bollo e assicurazione o, meglio ancora, viaggiare per migliaia di chilometri e centinaia di spostamenti casa-ufficio, casa-scuola, casa-spesa, [redacted] che la benzina vi costi praticamente nulla. Il 31 ottobre questa speciale offerta scadrà definitivamente. Non fatevela sfuggire un'altra volta.

Comprale adesso. Si mantengono da sole per un bel pezzo.

FIAT

Anche con comode rateazioni Sava e locazioni Savaleasing

FINCI 505.691 libero adiacente via Monginevro grazioso alloggio camera cucina angolo cottura bagno L. 36 milioni.

FINCI 505.691 alloggio libero zona S. Salvario spazioso 2 camere tinello cucinino servizi recente anche ufficio.

FISIM libero pressi piazza Crispi recente signorile camera tinello cucinino servizi volendo box. Tel. 591.980.

FISIM libero pressi strada S. Mauro in signorile palazzina salone 3 camere cucina biservizi giardino. Tel. 501.970.

FISIM libero via Pacchiotti (Parella) ampio rimesso a nuovo 2 camere cucina servizi dilazioni. Tel. 599.897.

FISIM libe[redacted] via Valdellatorre (Lucento) piano alto panoramico camera tinello [redacted] cinino servizi. Tel. [redacted]

FISIM libero corso Trapani ampio 3 camere tinello cucinino servizi dilazioni per[redacted] Tel. 585.902 - 581.759.

FISIM libero [redacted] Corte d'Appello spazioso 2 camere [redacted] servizi minimo [redacted] 10 milioni. Tel. 501.970.

FISIM libero pressi via Garibaldi in stabile d'epoca salone 2 camer[redacted] posto auto. Tel. 599.897.

FISIM libero corso Francia in stabile d'epoca luminoso 2 camere cucina servizi L. 49 milioni. Tel. 581.759.

FISIM libero pressi corso Novara piano alto ampio salone 2 camere cucina servizi mutuo permuta. Tel. 585.902.

GABETTI 5767 vende libero Santa Rita via Filadelfia costruzione 71 ampio 2 camere tinello cucinotta bagno cantina.

GABETTI 5767 Crocetta corso Einaudi signorile salone 7 camere cucina [redacted] servi[redacted] cantina box solaio. Gabetti 5767.

GABETTI 5767 [redacted] libero zona Falchera via dei Faggi ingresso 4 camere [redacted]na bagno posto auto L. 57 milioni.

GABETTI 5767 vende in casa d'epoca via della [redacted] bdocale libero L. 27 milioni dilazionabili.

GABETTI 57.67 vende via Pianezza al 1° piano [redacted] servizio. L. 12 milioni.

GRIMALDI [redacted] Francia 87 libero S. Salvario bingressi 3 camere cucina servizi 110 mq riscaldamento autonomo solo L. 72 milioni dilazioni.

GRIMALDI 447.4844 corso Francia 87 libero Cit Turin prestigioso salone 4 camere cucina servizi ogni comfort ideale uso studio prezzo interessante.

IFIM C attico libero via Monte Valderoa soggiorno camera cucinotto bagno. L. 45 milioni 500 mila. Tel. 515.582.

IFIM D precollina appartamento [redacted] ingresso indipendente composto da soggiorno camera cucinino bagno giardino privato. Tel. 515.582.

IFIM E libero pressi viale Thovez in palazzina appartamento in parte mansardato mq 220 box auto giardino privato. Tel. 515.582.

IFIM F libero corso Monte Cucco signorile ampio camera tinello cucinino servizio mutuo dilazioni. Tel. 515.582.

IFIM G libero corso Re Umberto piano alto soggiorno 2 camere cucinotto servizi cameretta dilazioni. Tel. 515.582.

IFIM H libero Cit Turin in prestigiosa casa d'epoca salone 3 camere cucina biservizi giardino privato ottimo uso ufficio mutuo. Tel. 515.582.

[redacted] vende [redacted] Coppino, camera tinello cucinino bagno. Minimo contanti e dilazioni. Tel. 549.761.

[redacted] vende alloggi in [redacted] mutuo [redacted] invariabile. Tel. [redacted] - [redacted].

IMPRESA vende in Chieri appartamenti nuovi dal 90 a [redacted] mq sufficiente 30% contanti mutuo 8% iva 2%. Tel. 550.029.

INV. [redacted] vicino [redacted] di [redacted] alloggio libero [redacted] cucina [redacted]. L. 29 milioni. Tel. 516.283 - 518.985.

INV. IMM vende in via Garibaldi alloggio di 175 mq da ristrutturare adatto uffici. L. 60 milioni. Tel. [redacted]

[redacted]4.225 adiacente corso Casale 3 [redacted] cucina servizi occupato L. 28 milioni dilazionabili.

LA GINEVRA 442.333 zona [redacted] via Lussinpiccolo alloggio di 3 camere e cucina L. 24 milioni dilazionabili.

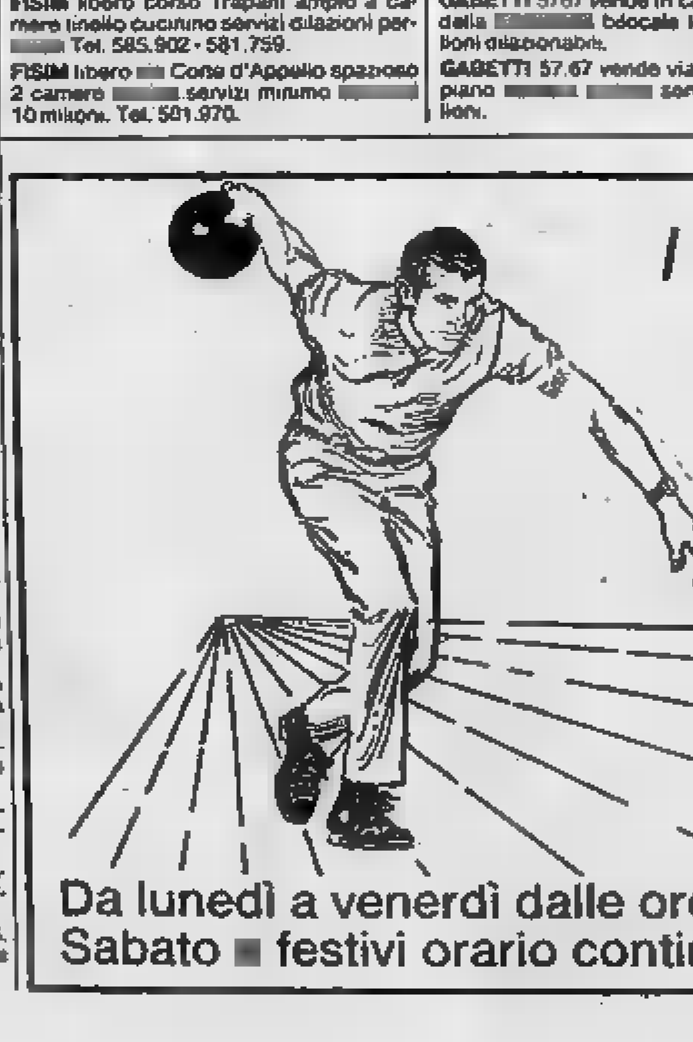

I tuoi amici ti aspettano oggi pomeriggio al

BOWLING MIRAFIORI
Torino - Corso Unione Sovietica, 493

- PIZZERIA
- BAR
- VIDEOGIOCHI
- MINIATURGOLF

Da lunedì a venerdì dalle ore 10 alle 13 e dalle ore 15 all'1
Sabato [redacted] festivi orario continuato dalle ore 10 del mattino

LA GINEVRA 444.225 zona Parella libero 2 camere cucina termo bagno spazioso L. 58 milioni eventuale mutuo.

LA GINEVRA 442.333 libero camera tinello cucinino termo bagno adatto studio medico piano rialzato L. 32 milioni.

LA LOGGIA villetta libera salone 2 camere cucina 2 bagni taverna box giardino orto. L. 140 milioni. Gabetti 57.67.

LIBERO A c.so Peschiera 2 camere tinello bagno casa '65 5° piano L. 55 milioni e mutuo. TC Immobili 471.522 - 472.496.

LIBERO A lungo Po Antonelli salone 2 camere cucina 2 bagni casa '69 prezzo interessante. TC Immobili 488.972.

LIBERO A via Palmieri (Francia) salone 3 camere cucina bagno casa signorile permute e dilazioni. TC Immobili 488.972.

LIBERO A via Cibrario camera tinello bagno casa '55 anche uso ufficio L. 13 milioni e mutuo. TC Immobili 489.789.

LIBERO adiacente [redacted] 1° piano ampio ingresso camera cucina bagno. Tel. Anna Appia 537.223.

LIBERO adiacenze piazza Adriano ottimo saloncino 2 camere cucina spogli[redacted] servizi L. 122 milioni. Tel. 506.464.

LIBERO Cit Turin 2 camere [redacted] con caminetto ristrutturato L. 43 milioni [redacted] affare, dilazioni. T[redacted] 506.398.

[redacted]BERO
corso Brunelleschi camera cucina bagno [redacted] ascensore L. 40 milioni [redacted]bili. Tel. 309.0425 ore negozio.

[redacted] Omero recente salone 2 camere tinello cucinino doppi [redacted] mq 155. Tel. 755.658.

LIBERO pressi piazza Pitagora ampio camera tinello servizi mq 65 del '64 termo ascensore. 45 milioni. Tel. 687.834.

LIBERO pressi Stadio Comunale recente ingresso salone 2 camere cucina doppi servizi box. Tel. Anna Appia 537.222.

LIBERO S. Paolo camera tinello cucinino [redacted] mq 2 [redacted] cantina. L. [redacted] milioni. [redacted] 557.01.06.

LIBERO signorile, viale XXV Aprile, salone 3 camere cucina doppi servizi box auto. Tel. Immobiliaretoro 549.761.

LIBERO subito Borgo Vittoria ampio camera cucina servizi L. [redacted] milioni vero affare. Tel. 506.3[redacted]

LIBERO subito [redacted] Valentino salone ca[redacted]na bagno completamente ristrutturato L. 59 milioni. Tel. 500.012.

LIBERO [redacted] Cegliari completamente ristrutturato, 3 camere tinello cucinotta bagno. Tel. Immobiliaretoro 549.761.

LIBERO via Nizza corso Spezia recente [redacted] tinello [redacted] L. [redacted] milioni. Italimmobili 599.782.

[redacted] in [redacted] plesso residenziale salone 2 camere cucina 2 bagni box affare Gabetti 57.67.

LOMBARDORE vendo ampio alloggio libero camera letto tinello cucinino servizi cantina ottimo affare. Tel. 650.88.73.

LUCIANA VOLA libero centrale corso Re Umberto in casa d'epoca signorile mq 155 box. Tel. 657.824 - 655.580.

LUCIANA VOLA libero centralissimo (via dei Mille) piano ammezzato mq 90 ingresso indipendente. Tel. 657.824.

LUCIANA VOLA libero via Tiziano angolo via Nizza piano alto camera tinello [redacted]nino servizi. Tel. 655.580.

LUCIANA VOLA libero ex Vide[redacted]norile splendido mq 320 su due piani. [redacted]. 655.580 - 657.824.

[redacted]SARDA centrale libera ristrutturata [redacted] bagno interno mq 30 L. 15 milioni più mutuo. Tel. 687.834.

[redacted] via [redacted] libere [redacted] deo in blocco o singole [redacted] da L. 20 milioni. C.V.I. 383.570.

MAPPANO libero in palazzina mq 130, 4 camere cucinotto servizi L. 87 milioni permute e dilazioni. Tel. 335.9780.

MONCALIERI libero centrale spazioso 2 camere cucina servizi L. 59 milioni dilazionabili. Tel. 595.273 - 585.902.

MONOCAMERE n. 5 di cui 2 occupate vendo in via S. Secondo frazionatamente o in blocco. Tel. 650.88.73 Lunica srl.

MONOLOCALE libero Gran Madre spazioso in palazzotto con termo bagno e giardino condominiale Utip 547.828.

MONOLOCALI e MANSARDE
Unico stabile [redacted] Tel. [redacted]

MICHELINO via Torino libero 5° piano termo [redacted] camera tinello cucinino bagno L. [redacted] milioni. Tel. 741.2874.

[redacted] 80 740.270 libero [redacted] corso [redacted]nigi [redacted]ra tinello cucinino servizi [redacted] ascensore L. 40 milioni.

NORDIMMOBI[redacted] 80 740.270 libero zona S. Paolo ottimo 2 camere tinello cucinino [redacted] L. 57 milioni.

[redacted] 80 [redacted]5000 libero [redacted] Rita recente 3 [redacted] cucina servizio [redacted] posteggi L. 80 milioni.

NORDIMMOBILI [redacted] 749.5000 libero [redacted] Bengasi saloncino [redacted] servizi L. 57 milioni.

[redacted] 80 749.5000 libero corso Traiano camera tinello [redacted] servizi termo ascensore L. 36 milioni.

NORDIMMOBILI [redacted] 740.270 [redacted] piazza [redacted] ampio 2 [redacted] cucinino servizi 3 balconi L. 68 milioni.

PIAZZA Castello libero [redacted] stabile ristrutturato alloggio mq 210 su 2 piani. Tel. 505.272 - 506.331.

PINO Torinese libero panoramico [redacted] 2 camere cucina servizi box. L. 85 milioni più mutuo. Torincase 541.419.

PINO [redacted] rifinitissima salone 5 camere cucina servizi [redacted] lavanderia [redacted] giardino. Tel. 657.824.

[redacted] 504.352 [redacted] via Tenivelli [redacted] ingresso camera [redacted] ampio terrazzo L. 49 milioni.

PRAM 504.352 [redacted] Bertola casa signorile ingresso salone [redacted] vani cucina servizi [redacted] mq permute e dilazioni.

PRAM 584.019 adiacente stadio ingresso 2 [redacted]mere cucina servizi [redacted] L. 37 [redacted]lioni ampie facilitazioni.

[redacted] 584.019 [redacted] U. [redacted] 7° piano ingresso soggiorno 2 camere cucina servizi L. 110 milioni.

PRAM
584.019 zona S. Rita frazioniamo in stabile ristrutturato nelle parti comuni con termo centrale ascensore appartamenti composti da ingresso 1-2-3 camere cucina servizi cantina prezzi a partire da L. 29 milioni ampie dilazioni e mutui agevolati.

PRAM 594.633 libero S. Donato piano alto ingresso camera tinello cucinino servizi L. 42 milioni dilazioni.

PRAM 594.633 libero [redacted] Spezia ingresso 2 camere tinello [redacted] servizi L. 65 milioni dilazionabili.

PRAM 594.633 Pozzo [redacted] ottimo ingresso camera tinello cucinino servizi cantina L. 36 milioni dilazioni.

RIVOLI libero appartamento in casa indipendente 4 vani tinello cucinino servizio tavernetta posto macchina orto dilazioni. Esim 968.54.59.

(continua)

Terremoto: stamane 165 nuove scosse Pozzuoli è ormai una città fantasma

Per circa quattro ore la terra ha continuato a tremare, mettendo in fuga anche gli ultimi abitanti che avevano deciso di rimanere nelle loro case - La paura contagia anche i centri vicini - Caos nel traffico, posti di blocco

NAPOLI — Soltanto stamane alle 9.31 si è arrestato il forte «sciame sismico» — oltre 165 scosse — che ha accelerato l'agonia di Pozzuoli. Iniziato all'alba, è proseguito per oltre 4 ore facendo impazzire i sismografi, seminando ovunque ondata di panico in tutta l'area flegrea. Alle 6,52 si è verificata una spaventosa «spallata» tra il 4° e il 5° grado della scala Mercalli, magnitudo 3,0, che ha messo in fuga i pozzuolani, anche coloro che erano rimasti abbarbicati nelle loro case.

Migliaia di persone hanno invaso le strade transennate, si sono riversate verso la Domiziana, Arco Felice, Licola, Varcaturo, il villaggio Coppola e nell'entroterra, Quarto, Pianura, Soccavo... Un cammino della speranza a tappe forzate alla ricerca di un alloggio, di un tetto riparo. Una fiumana di gente — donne, vecchi, bambini — incalzata dall'ondata sismica che non voleva cessare e sembrava preannunciare la catastrofe.

Scene di panico drammatici, indescrivibili, con scosse continue di 3° e 2° grado, con la terra che tremava sotto i piedi. Il magma ribolliva pauroso ad una profondità di non più di 700-800 metri. La situazione è sfuggire di mano alle forze dell'ordine impegnate da mesi su tutta l'area flegrea per l'evacuazione di Pozzuoli.

POZZUOLI. UNA FAMIGLIA IN FUGA DAL TERREMOTO SI E' UNA

Alla nuova impennata di esodo si aggiunte le proteste. E' stato il caos. Gli tanti zone limitrofe si sono anch'essi minacciati, stati contagiati dalla grande paura. Chiedevano tende, roulotte, alloggi di fortuna.

A Miniscola, ad Arco Felice, sul lungomare di via Napoli, si creati blocchi stradali. Il traffico rimasto a lungo paralizzato aggiungendo confusione a sbigottimento e angoscia. Ci sono volute alcune ore placare gli animi, per portare situazione sotto controllo. Ma resta il clima preoccupante tensione, di vivissimo allarme.

La lunga marcia profughi del si arresta. Il villaggio Coppola, Varcaturo, Licola, Castelvolturno, Aurunca sono da centinaia fuggiaschi per proprio di dare sicurezza alla loro esistenza, di trovare assoggettandosi ad esborsi esosi, una sorta di mercato nero delle abitazioni.

Sembra di essere tornati al clima degli Anni Quaranta, sfollamenti grande città soggetta a pesanti e continui bombardamenti. Questa volta è vulcano che brontola minaccioso e pace. «Oggi a Pozzuoli si è vissuta una mattinata d'inferno — racconta un vigile urbano — è stata quasi un'anticipazione di quello che potrebbe accadere se la solfatara si svegliasse definitivamente...».

Come interpretare questo intenso movimento tellurico? 165 scosse in poche ore non sono un elemento scientifico che può essere sottovalutato. Una del 4°-5° grado, 25 del 3°, 52 del secondo, tutte le altre strumentali. Geologi e vulcanologi ancora volta non concordano sulla valutazione dei dati.

C'è chi sostiene che è un segnale di estremo pericolo e che da un momento all'altro potrebbe verificarsi il peggio. altri invece sostengono che fino a quando dura l'attività sismica il pericolo è ridimensionato. Gli «sciami sismici» liberano energia accumulatasi nel sottosuolo e scongiurano il pericolo di eruzione. Tesi contrapposte studiate a tavolino e che non aiutano ad instaurare un'atmosfera di tranquillità.

Per la mattina in Co- c'è riunione della Giunta per un dei complessi problemi di Pozzuoli aumentano ora.

Adriano Laise

Un treno sotto il Gran S. Bernardo?

NOVARA — *giorno i treni passeranno sotto il Gran San Bernardo come quasi anni fanno le spole nelle viscere del Sempione? E' proposta avveniristica presentata dalla Camera di commercio di Aosta alla conferenza Italo-svizzera di Coira nel corso della quale sono stati dibattuti un po' tutti i grossi problemi province di confine.*

che i lavori sono conclusi, a Novara, della presidenza (è retta da Guglielmo Guaglio) e della segreteria del raggruppamento delle camere di commercio italiane svizzere delle frontiera, vengono raccolte le relazioni dei numerosi oratori.

Si è parlato soprattutto di problemi viabili (di interesse turistico c'è solo mozione Camera di commercio di Vercelli che auspica l'esecuzione del progetto di collegare rete di funi- Monte Rosa Alagna a Gressoney e Zermatt) in particolare insostituibilità costruire raccordo fra il futuro terminal di Gravellona Toce ed confine Italo-svizzero di Iselle-Gondo, punto di partenza della superstrada Passo del Sempione.

di dati la relazione del dottor Pietro Impelluso, dell'ispettorato compartimentale milanese dogane. *Ha sottolineato* «che tra il Duemila il merci fra e il Nord Europa passerà dagli attuali 45 milioni di tonnellate annue ai 70-80 milioni».

Tante strade, dunque, ma anche potenziamento della rete ferroviaria. E Aosta, il cui rappresentante camerale Cerutti Jans aveva già portato la relazione, ha sul tappeto il progetto avveniristico. Inutile dire che la proposta costruire linea ferroviaria fra Martigny attraverso il San Bernardo ha costituito la nota maggior effetto .

L'assemblea unanimemente accettato proposta.

Ruggero Quadrelli

Messico: 16 morti in una miniera

PACHUCA (Messico) — Sedici minatori cui non si ancora l'identità sono morti ieri in d'argento presso Pachuca, a 200 chilometri a Nord-Est di Città del Messico, quando il cavo dell'ascensore che li riportava in superficie si è spezzato facendo precipitare la cabina per oltre 300 metri.

Altri tre minatori rigravemente feriti. Le autorità hanno comunicato che i medici disperano di salvarli.

Nanto grazia per la madre «vendicatrice»

BONN — *Marianne Bachmeier, 32 anni, la donna che uccise in un'aula tribunale l'assassino figlia Anna anni, dovrà entrare entro settimane per scontare la pena a sei anni di reclusione cui è stata condannata nella primavera scorsa tribunale di Lubecca.*

ministero della Giustizia del land Schleswig respinto infatti domanda di grazia che la donna aveva presentato dopo che la Corte di appello confermato condanna di primo grado.

Marianne Bachmeier è protagonista di uno dei processi più seguiti e discussi dai informazione dall'attenzione dell'opinione pubblica tedesca della Germania.

La Bachmeier dovrà scontare solo due anni e mezzo di carcere.

Corea del Sud un milione ai funerali

SEUL — Oltre milione di persone hanno dato l'estremo saluto diciassette vittime della strage di Rangoon. grande piazza Yoido, su un'isoletta del fiume Han, nella meridionale capitale, l'intero Paese si idealmente stretto attorno ba- i corpi dei quattro ministri e degli alti funzionari sudcoreani dilaniati dalla tremenda esplosione di domenica al mausoleo degli eroi della capitale birmana.

L'elogio funebre stato pronunciato dal primo ministro Kim Sang-Hyup che nel definire i morti altrettanti pilastri del Paese ha nuovamente addossato responsabilità del crimine Corea del Nord.

Il governo birmano ha intanto informato che un'altra persona è stata arrestata nell'ambito delle indagini sulla strage.

Spedizione svizzera abbandona l'Everest

Maltempo e incidenti hanno minato l'impresa degli alpinisti di Lugano - Sono sui 5000 metri

PECHINO — La spedizione diretta da Romolo Nottaris della italiana, dopo 64 giorni parete oltre cinquemila metri, ha ieri deciso di rinunciare a dare l'assalto finale vetta dell'Everest seguito peggiorare delle condizioni atmosferiche. Una notizia in tal senso stata fatta pervenire all'ufficio «Ansa» di Pechino con dispaccio telegrafico dal base. La decisione è stata presa ieri 12 ottobre a mezzogiorno.

Nel dispaccio, si afferma che le abbondanti nevicate e i venti impetuosi avevano costretto già il sette ottobre scorso gli alpinisti a rinunciare al tentativo scalare parete Nord. Nel corso dell'impresa la spedizione Nottaris ha anche un appello la protezione della natura sull'Everest che appare già inquinato in talune parti per i resti lasciati precedenti spedizioni. Il gruppo non è stato molto fortunato nel suo tentative.

Nel corso della scalata perduto due validi atleti: dapprima Tiziano Zund, considerato un uomo di punta, ha dovuto ritirarsi per motivi di salute, quindi il settembre il capo spedizione si infortunava una caduta fratturandosi piede e quindi era eliminato dalla scalata ulteriore.

Infine il dispaccio informa che il gruppo lascerà il campo base domani e farà rientro a Milano e quindi a Lugano tra il 22 ed il 23 ottobre.

«Atlantide è veramente esistita Un grande diluvio l'ha distrutta»

La teoria di un ufficiale della Marina militare riapre il dibattito sulla mitica

FIRENZE — *L'antica disputa tra i massimi filosofi dell'antichità, Platone ed Aristotele, se l'Atlantide sia esistita oppure no torna dopo 23 secoli ribalta. Secondo la teoria un ufficiale superiore della Marina militare, Flavio Barbiero, Atlantide sarebbe realtà.*

Finora non trovato smentite. Anzi, la professoressa fiorentina Mara Calabri sostiene che per molti geologi, mineralisti, zoologi, paleontologi, botanici e oceanografi il problema Atlantide è insolubile. La leggenda vuole che Solone abbia saputo da sacerdoti egiziani Atlantide era grande isola dell'Occidente. Platone, in due dialoghi, il «Crizia» e il «Timeo» dice che quest'isola era ad Occidente delle colonne d'Ercole.

Più grande della Libia e Persia Minore messe insieme esteso il suo dominio in Asia e in Africa. Poi era stata sconfitta dagli ateniesi. Secondo gli agiografi l'empietà dei suoi abitanti (episodio rua distruzione) costretto Dio ad affondare nell'Oceano Atlantico in un giorno e una notte con i suoi abitanti.

Barbiero prende per buone notizie Platone e conclude «Atlantide fu la più grande potenza marittima, la più grande in assoluto, che la storia ricordi».

Dice Barbiero: «Al momento del disastro molte sue navi in e dubbio equipaggi si salvarono».

Secondo Barbiero terra di «Mu» citata nel famoso manoscritto Maya custodito dal British Museum nel quale descrive la drammatica scomparsa «non è che una diversa denominazione della stessa Atlantide».

Concorderebbero molte notizie: «Erano grandi imperi marittimi insulari, divisi 10 regni, possedevano 7 città dalle porte d'oro, scomparvero nell'identico modo e nella epoca. L'unica sta nella loro presunta ubicazione».

La scomparsa Atlantide, sostiene l'ufficiale, è dovuta al diluvio universale avvenuto secondo Platone intorno al 9 a.C. «Tutti i raccolti varie discipline scientifiche negli ultimi decenni — afferma Barbiero — dimostrano che in quell'epoca la Terra subì importantissimi rivolgimenti climatici, ecologici, etnografici, culturali».

Tra 70 mila e il 9 mila a.C. un'enorme calotta di ghiaccio copriva l'intero Nord Europa fino alle attuali Berlino, New York e Parigi. Ma Siberia e l'Alaska erano sgombre di ghiacci e popolate di animali. Quella glaciazione era dovuta alla posizione dell'asse rotazione terrestre assai meno inclinato rispetto all'ecclittica ed i poli erano in diversa posizione.

Teheran minaccia: «Scateneremo un terzo conflitto mondiale»

Il regime di Khomeini si dichiara pronto «a qualunque avventura» - l'Iraq userà i caccia-bombardieri francesi - Una flotta Usa per difendere il Golfo

WASHINGTON — Quella che si sta svolgendo in questi giorni intorno al Golfo Persico assomiglia a una partita a poker in cui tutti i giocatori bluffano contemporaneamente.

La posta in gioco è il controllo della «via del petrolio», attraverso lo Stretto di Hormuz, quello che il regime dell'ayatollah Ruollah Khomeini minaccia di bloccare se gli iracheni useranno gli aerei francesi «Super Etendard» armati di missili «Exocet» per attaccare il terminale petrolifero iraniano di Kharg.

Alla partita partecipano anche gli Stati Uniti, che hanno dichiarato il Golfo «zona vitale» per gli interessi americani.

Teheran, Baghdad, Parigi e Washington giocano a rialzo: gli Usa stanno spostando una squadra navale nel Mediterraneo all'Oceano Indiano, gli iracheni agitano lo spauracchio della rivoluzione islamica di Khomeini sostenendo che è necessario bloccarla con la forza prima che i suoi effetti arrivino a destabilizzare tutta l'area mediorientale.

Il governo di Parigi, che ha aperto la mano accettando di consegnare i cinque aerei a Baghdad (che però non risultano siano ancora giunti in Iraq), cerca di mimetizzarsi sostenendo che i «Super Etendard» verranno impiegati come «*deterrente politico*».

Dal canto suo, il regime islamico di Teheran ha alzato ancora la posta: il presidente del Parlamento Hashemi Rafsanjani ha dichiarato ieri che l'Iran ha i mezzi per bloccare lo stretto e lo farà «*anche se ciò dovesse portare allo scoppio della terza guerra mondiale*».

Il che potrebbe senz'altro accadere, visti gli interessi in gioco: attraverso quel tratto transitano infatti ogni giorno circa nove milioni di barili di greggio, un quinto del totale degli approvvigionamenti petroliferi occidentali.

Il solo timore di un blocco ha già fatto salire i premi assicurativi per le superpetroliere nel Golfo e il prezzo del greggio sul mercato libero è aumentato.

L'impressione, tuttavia, è che molti dei giocatori di questa impressionante partita abbia in mano carte vincenti. Non Washington, che intervenendo militarmente verrebbe coinvolta in un conflitto in un'area estremamente delicata.

Non Baghdad, perché il terminale iraniano che i «Super Etendard» dovrebbero distruggere è ottimamente difeso da un arco di batterie contraeree disseminate nel Golfo (il che spiega l'accanimento iracheno contro le piattaforme off-shore iraniane che hanno causato l'inquinamento di tutto il braccio di mare).

Condannati in Jugoslavia nazionalisti del Kosovo

BELGRADO — Condanne che variano da due anni di carcere sono state inflitte dal tribunale distrettuale di Prizren (Kosovo) ad un gruppo di cinque giovani appartenenti al gruppo etnico albanese.

Secondo quanto rende noto l'agenzia ufficiale «Tanjug» i cinque erano accusati di «attività controrivoluzionaria» e di aver partecipato alle dimostrazioni «nemiche» nel 1981 e 1982 a Prizren e a Suva Reka.

Quiz in Australia vincita colossale

— Premi per più di 300.000 dollari americani, pari a mezzo miliardo di lire italiane: questa la vincita record di Hayward Maberley, uomo d'affari 38enne d'origine inglese, realizzata ieri nel quadro del gioco a quiz «Sale of the Century» (vendita del secolo) organizzato dalla televisione australiana.

I premi comprendevano una somma in contanti di dollari australiani, una Bmw, una piscina, elettrodomestici, tre biciclette (il vincitore ha tre figli), capi di abbigliamento, mobili, gioielli e una vacanza per sé e per la moglie alle Fiji e in Thailandia. Secondo funzionari della televisione, la vincita è degna dell'annuario Guinness dei record come la più ingente mai realizzata in un gioco televisivo.

India: in due mesi 522 morti per malaria

NEW DELHI — Un'epidemia di malaria ha provocato la morte di 522 persone in due mesi nel distretto di Shahjahanpur, poco meno di trecento chilometri a sud-est della capitale.

Scrive l'agenzia di stampa indiana «United Press of India» che in quel periodo 8.000 persone si sono ammalate di malaria. Il distretto colpito si trova nello stato dell'Uttar Pradesh, il più popoloso dell'India.

Grecia minaccia fine partecipazione Nato

ATENE — Il governo greco ha minacciato di porre fine alla propria partecipazione attiva nella Nato se gli Stati Uniti non modificano radicalmente i loro regolamenti di volo militare. Dice un comunicato del governo: «La Grecia non prenderà parte a future esercitazioni della Nato né permetterà che esse si svolgano sul suo territorio nazionale, nel suo spazio aereo e nelle sue acque, se gli Stati Uniti non garantiscono che non violeranno più lo spazio aereo greco».

Qualche giorno fa Atene aveva dichiarato che caccia statunitensi levatisi dalla portaerei Dwight Eisenhower erano illegalmente penetrati nello spazio aereo greco per ben trentatre volte nel corso di esercitazioni della Nato nella zona dell'Egeo.

Inutilizzabili i Pozzuoli la roulottes dell'Irpinia

ROMA — Diciottomila roulottes acquisite dallo Stato dopo il terremoto in Irpinia sono inutilizzabili per i terremotati di Pozzuoli perché «degradate» per la mancata manutenzione. L'ha annunciato stasera il ministro della Protezione civile Vincenzo Scotti intervenendo alla commissione Lavori Pubblici di Montecitorio per esporre i problemi del bradisismo a Pozzuoli.

Scotti ha reso anche noto che negli anni scorsi il ministero per la Protezione Civile ha chiesto che venissero stanziati i fondi necessari per la manutenzione delle roulottes. «Ma il Cipi — ha spiegato — non ha autorizzato la spesa necessaria lasciando invece che questi mezzi si deteriorassero col tempo».

Sequestrati a Ostia 50 poker elettronici

ROMA — Cinque circoli ricreativi chiusi, denunciati i titolari per gioco d'azzardo e sequestrati cinquanta giochi elettronici *video-poker*. Questo il bilancio di un'operazione di polizia ad Ostia.

Gli agenti hanno controllato complessivamente cinquanta circoli e seicento persone delle quali quaranta sono state accompagnate in questura per ulteriori accertamenti. Al termine delle indagini il pretore ha denunciato a piede libero i titolari dei cinque circoli ricreativi. Si tratta di Fedele Lilli, Maurizio Manchia, Pasquale Iacone, Enrico Pietrosanti e Bernardino Rosselli.

Tre medici a giudizio «disumano» un bimbo

MARSALA — Il pretore di Marsala Raimondo Genco ha rinviato a giudizio per lesioni personali colpose gravissime tre medici dell'ospedale San Biagio di Marsala, Cristoforo Grammatico, 40 anni, Nicola Voluti, di 29 e Carmelo Scuderi, di 36.

Nel dicembre del 1980 Salvatore Passalacqua, di 4 anni, in seguito a una caduta, si ruppe la gamba destra e fu ingessato all'ospedale di Marsala. Alcuni giorni più tardi l'arto andò in cancrena e fu necessario amputarlo. L'intervento venne eseguito presso un ospedale di Modica. Il caso venne segnalato alla magistratura che dispose una perizia.

I accertamenti hanno concluso sottolineando «la responsabilità professionale dei medici dell'ospedale San Biagio, la loro condotta omissiva per non aver provveduto all'immediata rimozione dell'apparecchio gessato

Euromissili: vertice Est per preparare ritorsioni

MOSCA — I ministri degli Esteri dei sette stati del Patto di Varsavia tengono oggi a Sofia una delle loro periodiche riunioni e discuteranno delle contromisure «*militari, politiche e economiche*» da prendere in risposta alla prevista installazione dei nuovi missili nucleari americani in Europa Occidentale.

Da Sofia, il capo della diplomazia sovietica Andrei Gromyko si recherà in fine settimana a Vienna per un incontro con il collega tedesco-occidentale Hans-Dietrich Genscher, che sarà così il primo esponente di un Paese della Nato ad essere direttamente informato delle intenzioni dell'Urss per quanto riguarda il futuro dei negoziati di Ginevra e la «*adeguata risposta*» che Mosca ha già più volte minacciato di dare ai «*Cruise*» e ai «*Pershing-2*».

L'Unione Sovietica non ha mai chiarito nei dettagli quale sarà la sua reazione alla comparsa dei nuovi vettori americani — sempre definiti armi «*aggressive*» e «*da primo colpo*» — ma ha fatto capire che potrebbe abbandonare non solo le trattative sugli euromissili, ma anche quelle parallele sulla limitazione degli armamenti strategici (Start).

Sul piano militare, l'Urss ha detto che reagirà alla minaccia che creerebbero i «Cruise» e i «Pershing-2» ponendo il territorio degli Stati Uniti e dei Paesi Europei che ospiteranno i nuovi missili «*in simili condizioni di minaccia*» installando a sua volta ulteriori vettori nucleari. Altre (e non meglio precisate) ritorsioni sono state preannunciate in campo politico e economico.

Circa il destino delle trattative di Ginevra, ci sono state nelle ultime ore voci contrastanti, ma nulla finora a Mosca ha lasciato presagire che l'Urss potrebbe abbandonare già adesso il negoziato. I giornali e l'agenzia «Tass» si sono limitati a ripetere le tesi già in passato a questo proposito secondo cui l'installazione degli euromissili provocherebbe un aggravamento della situazione internazionale e un nuovo, pericoloso «round» nella corsa agli armamenti.

Bolivia: voci di colpo di Stato

LA PAZ — Una riunione della Camera dei deputati boliviana è stata improvvisamente sospesa ieri sera dopo che si erano diffuse «allarmanti» voci di un colpo di Stato, secondo quanto si è appreso a La Paz.

Il ministro degli Interni, Federico Alvarez Plata, ha chiesto di poter abbandonare l'aula dopo essere stato informato a «notizie allarmanti» che dovevano essere ulteriormente verificate.

La Bolivia lunedì scorso ha celebrato il primo anniversario del suo ritorno alla democrazia.

● SAIGON — Duecento soldati vietnamiti sono rimasti uccisi e altri 420 feriti in un attacco ad un treno

Arrivano i flipper «poliglotti»

Sono una delle novità dell'esposizione degli apparecchi da divertimento che si è aperta a Roma - Un settore che ha permesso all'Italia esportazioni per cento miliardi di lire

ROMA — *Oltre 400 apparecchi «da trattenimento» tra i più moderni e sofisticati saranno in mostra dal 4 al 9 ottobre nel centro congressi di un noto albergo romano in occasione della dodicesima edizione dell'Enada, l'esposizione nazionale degli apparecchi da divertimento automatico organizzata dalla Sapar-Agis (la associazione di categoria che riunisce fabbricanti, commercianti e gestori del cinema).*

Lo slogan di questa edizione è «l'elettronica gioca di fantasia» e — come rilevato dal presidente della Sapar Giacinto Alberini nel corso di una conferenza stampa — «intende sottolineare il connubio creatività e tecnologia d'avanguardia che è alla base del successo presso il pubblico di questo genere di divertimento».

In mostra vi sarà il meglio della produzione italiana e straniera: flipper elettronici in grado ormai di commentare il più lungo dei fasi di gioco suggerendo al giocatore il comportamento ottimale; juke boxes completamente computerizzati con telecomando di selezione a distanza; videogames sempre più perfezionati e capaci di fotografare e riprodurre sullo schermo l'immagine di chi raggiunge il punteggio record.

Inoltre vi sarà il video-disco a laser che propone sullo schermo immagini reali di tipo cinematografico con un «ambiente» di gioco completamente nuovo e inedita spettacolarità.

Nell'ambito dell'Enada vi saranno due settori particolari: il primo riservato alla finale «non stop» del campionato nazionale di flipper con la partecipazione dei 21 concorrenti espressi dalle selezioni regionali; il secondo che ricostruisce l'ambiente di un «piazza-show», locale molto in voga attualmente negli Stati Uniti d'America dove si realizza l'abbinamento piazza-videogames.

A conclusione della conferenza stampa è stato precisato che la spesa del pubblico per il gioco è stata, secondo i dati Siae, di nove miliardi 200 milioni di lire e che l'industria italiana produttrice di videogiochi toccherà quest'anno il tetto dei cento miliardi di esportazione e che in Italia attualmente sono in funzione 250 mila apparecchi tra videogiochi e flippers.

Il presidente della Sapar-Agis ha infine detto: «Voglio chiarire che i nostri apparecchi da divertimento non hanno niente a che vedere con i videogiochi che sono proibiti dalla legge e per i quali noi esprimiamo la nostra netta condanna».

Nessuna imposta patrimoniale Legge finanziaria [redacted] Senato

Il ministro delle Finanze Visentini ha anche escluso tasse su Bot e Cct - Ma lo Stato non ha ancora chiarito [redacted] le fonti [redacted] entrata per limitare [redacted] deficit [redacted] mila miliardi

ROMA — Il messaggio è stato chiaro: basta con le polemiche. Il ministro delle Fi[redacted] Bruno Visentini, invitato ieri [redacted] commissione Finanze e Tesoro della Came[redacted] a illustrare la politica tributaria del governo, ha posto la parola «fine» alle indiscre[redacted]i sull'imposta patrimoniale e [redacted] proposta di tassa[redacted] Bot e Cct.

«Nessuna tassazione dei titoli di Stato — ha detto il ministro — *nessuna introduzio[redacted] dell'imposta patrimoniale»*.

La richiesta dei sindacati [redacted] patrimoniale è [redacted] nettamente respinta (così [redacted] indirettamente è stata respinta la proposta del ministro del Bilancio Longo di discuterne fra tre anni) e il ministro si [redacted] preoccupato di dare assicurazioni ai risparmiatori: Bot e Cct non saranno tassati perché così vuole la legge. *«Non è pensabile* — [redacted] detto [redacted] — *che [redacted] Stato venga [redacted] agli impegni giuridicamente assunti nei confronti dei sottoscrittori, quali essi siano»*.

Questo [redacted] significa che la polemica sia finita. I sindacati, spalleggiati da alcuni politici (in particolare [redacted] deputato dc Fracanzani), continuano [redacted] chiedere la patrimoniale, altri, come [redacted] capogruppo socialista alla Camera Formica, insistono sulla necessità di tas[redacted] Bot [redacted] Certificati di credito. Ma per ora non se ne fa nulla.

Ieri [redacted] cominciato al Senato il cammino parlamentare della legge finanziaria. Un cammino che [redacted] presenta accidentato. Il deficit pubblico mar[redacted] paurosamente verso il baratro dei 100 mila [redacted] quanto riguarda le entra[redacted] 1983 il ministro Visentini ha ipotizzato una perdita tendenziale [redacted] 3000 miliardi rispetto alle previsioni di entrata dovuta soprattutto [redacted] un minor risultato [redacted] condono e a [redacted] flessione [redacted] comparto Iva.

La lotta intrapresa dal governo per limitare [redacted] voragine [redacted] spesa pubblica [redacted] dura. [redacted] del Tesoro Goria [redacted] illustrato al Senato le [redacted] legge finanziaria snocciolando le cifre. Il fabbisogno del settore statale ammonta [redacted] 107 mila miliardi, ivi compresi i [redacted] miliardi [redacted] deficit della Tesoreria. Pesano su quest'ultimo disavanzo il fabbisogno dell'Inps (11.200 miliardi cui [redacted] ne devono aggiungere altri 11 mila per le anticipazioni dirette dello Stato).

Per raggiungere il «tetto» [redacted] spesa definito dal governo «invalicabile») [redacted] 90 mila miliardi i ministri si [redacted] trovare altri 8250 miliardi tramite nuove entrate. Gros[redacted] parte deriverà dal gettito sul condono edilizio (6750 miliardi). Gli altri da [redacted] in corso [redacted] definizione sulle quali Goria ha evitato qualsiasi ipotesi.

Ci [redacted] poi i 3000 [redacted] di risparmio sugli interessi [redacted] i 5000 del rientro [redacted] depositi in Tesoreria. Dall'approvazione [redacted] legge finanziaria dipende il cammino che il governo Craxi deve affrontare nei prossimi mesi. Tutti i partiti [redacted] coalizione assicurano lealtà, tuttavia quando per l'approvazione [redacted] legge finanziaria si [redacted] verà al voto in aula [redacted] è [redacted] escludere che le polemiche finiscano in un voto contrario [redacted] dissidenti [redacted] franchi tiratori.

Marmi del Partenone Londra intransigente

LONDRA — *La Grecia ha ufficialmente chiesto al governo britannico che le vengano riconsegnati i marmi del Partenone conosciuti come Elgin. La ri[redacted] è stata fatta dall'ambasciatore ellenico Nikos Kyriazides nel corso di [redacted] incontro avuto al Foreign Office con [redacted] vice ministro degli [redacted] britannico Lady Young.*

I marmi recuperati da Lord Elgin dalle rovine del Partenone in [redacted] nel 1806 sono conservati da oltre un secolo al British Museum di Londra, si tratta in particolare di alcune sezioni del frontone del monumento contenenti meravigliosi bassorilievi scolpiti 2499 anni fa.

Sia i rappresentanti del governo sia quelli del British Museum hanno indicato che essi [redacted] hanno alcuna intenzione [redacted] restituire i marmi, acquistati da Lord Elgin dai turchi per 35 mila sterline.

Il Foreign Office ha comunque indicato che la richiesta greca — sostenuta dal ministro della Cultura ellenico, l'ex attrice Melina Mercouri — verrà presa in considerazione e che una risposta sarà data a momento debito. Il Foreign Office ha peraltro aggiunto che i marmi sono stati legalmente acquistati ed appartengono ora [redacted] British Museum. Un portavoce del [redacted] Museum [redacted] ricordato da parte sua che le sculture sono uno dei maggiori [redacted] del museo

Cossutta replica Polemica nel pci

Dopo quella di ieri, nuova lettera del senatore all'Unità - Il quotidiano risponde

ROMA — «L'Unità» pubblica stamattina un'altra lettera del senatore comunista Armando Cossutta, seguita dalla risposta del giornale, in merito alla intervista concess[redacted] dal parlamentare al settimanale «Panorama» in cui si definiva «tiepida» l'azione del pci per la pace.

Cossutta informa di aver inviato una lettera di protesta [redacted] direttore del settimanale, [redacted] quale, pur dando atto che il testo dell'intervista pubblicata rispecchiava fedelmente il suo pensiero, afferma: *«La sintesi anticipata dalla [redacted] rivista alla stampa ha alterato in parte [redacted] senso [redacted] testo, generando equivoci incresciosi, primo fra tutti quello [redacted] una identificazione fra la lotta per la pace e la lotta dei lavoratori contro il capitalismo»*.

«Dato che questa posizione — scrive quindi [redacted] parlamentare al giornale comunista — *non compare affatto nella mia intervista e non corrisponde affatto al mio pensiero, sarebbe bene che "l'Unità" riveda [redacted] giudizio che in conseguenza di essa aveva tratto sulla "estraneità"»*.

[redacted] corsivo di risposta del quotidiano del pci si rileva [redacted] zitutto che il contenuto della lettera al settimanale *«è più che mai sorprendente, se que[redacted] caso [redacted] fosse ormai costellato da troppe sorprese»*.

«Rivolgendosi al direttore del settimanale — prosegue il quotidiano del pci — *Cossutta si limita a rammaricarsi del fatto che la sintesi avrebbe solo "alterato in parte" il senso dell'intervista»*.

Per «l'Unità» [redacted] «incomprensibili» i toni e le reazioni di Cossutta nei confronti [redacted] pci.

«Comunque — conclude il giornale comunista — *i chiarimenti sono stati dati reciprocamente e riteniamo, quindi, che per questa parte la polemica possa considerarsi conclusa»*.

● ROMA — Il [redacted] della Giustizia degli Usa, William Frank Smith, da ieri a Roma, firmerà stamane con il ministro [redacted] Giustizia italiana, Mino Martinazzoli, il nuovo trattato d'estradizione tra Italia e Usa.

«Con [redacted] milioni riavrete Emanuela»

Lettera all'agenzia Ansa di due jugoslavi Forti perplessità della polizia - Le indagini

ROMA — *Trecentomila dollari (circa 480 milioni) in cambio [redacted] cattura [redacted] rapitori [redacted] Orlandi. L'«offerta» è stata fatta da due jugoslavi, titolari di una non meglio identificata «agenzia», i quali hanno scritto una lettera in [redacted] milanese dell'Ansa, dicendo di avere catturato alcuni trafficanti di stupefacenti in grado [redacted] condurli sulle [redacted] ragazza.*

Gli autori della lettera affermano [redacted] avere catturato i trafficanti [redacted] settembre mentre cercavano di introdurre dall'Italia in Jugoslavia 34 chili di eroina [redacted] 21 di hashish.

[redacted] della libertà [redacted] della restituzione della «roba» i trafficanti si [redacted] offerti di dare «indicazioni sulla località dove poter trovare la rapita Emanuela Orlandi».

Esponenti dell'«agenzia» [redacted] sarebbero poi recati in Italia [redacted] il capo dei contrabbandieri (mentre gli altri erano trat[redacted] ostaggio) dove avrebbero compiuto [redacted] serie di accertamenti che avrebbero portato «a risultati molto po[redacted] sulla banda [redacted] rapitori, il loro [redacted] e tutti gli altri fatti generalmente chiari».

«I contrabbandieri — *prosegue la [redacted]* — sono stati rilasciati, ma è stato fatto [redacted] modo che venissero arrestati in Turchia».

[redacted] autori [redacted] lettera, che [redacted] firmano Lakic Radivoje e [redacted] Misel, e forniscono l'indirizzo di un hotel [redacted] Titograd (Jugoslavia) offrono la loro collaborazione per [redacted] cattura dei rapitori della Orlandi.

Non sarà necessario «sparare [redacted] cartuccia»: *tempo 120 ore.*

Ragazzo si impicca «vivere fa paura»

Aveva 14 anni - Era rimasto molto colpito dalla morte di una compagna

PARMA — Uno studente di 14 anni, Fabio Scovenna [redacted] è tolto la vita lunedì [redacted] impiccandosi [redacted] ramo [redacted] un pioppo.

I motivi per cui il [redacted] ha compiuto questo gesto non sono facilmente comprensibili. Aveva [redacted] subito buona impressione negli insegnanti dell'istituto magistrale che [redacted] frequentato per poche settimane e apparentemente non [redacted] problemi. [redacted] anno fa tuttavia [redacted] rimasto molto colpito [redacted] morte, provocata [redacted] leucemia, della sua compagna di banco, Veronica.

Anche lunedì pomeriggio, come quasi [redacted] i giorni, [redacted] visto recarsi [redacted] cimitero dove riposa la salma della ra[redacted] Nelle tasche [redacted] calzoni i carabinieri gli [redacted] tro[redacted] una lettera, indirizzata [redacted] genitori. Anche questo non è sufficiente per spiegare co[redacted] averlo indotto [redacted] uccidersi. L'unica frase che forse getta [redacted] spiraglio e [redacted] seguente: *«Non credete che [redacted] uno sciocco, penso che la [redacted] vita [redacted] sarebbe potuta andare avanti per molto. Ave[redacted]* vivere.

Scioperi alla Rai-Tv

ROMA — La [redacted] non [redacted] potuto trasmettere regolarmente i propri telegiornali [redacted] causa [redacted] uno sciopero proclamato da Cgil Cisl e Uil a sostegno [redacted] vertenza contrattuale dei lavoratori dell'azien[redacted] Le agitazioni, iniziate martedì, proseguiranno fino a [redacted] prossima — preci[redacted] sindacali — con scioperi annunciati all'azienda soltanto [redacted] minimo anticipo.

[redacted] afghani [redacted] Fiumicino sì all'asilo

ROMA — Non partiranno per [redacted] i sette profughi afghani bloccati da otto giorni all'aeroporto di Fiumicino. La situazione infatti si è ri[redacted] ieri [redacted] per l'intervento del sottosegretario all'Interno [redacted] Costa in accordo con l'ufficio italiano dell'Alto Commissariato dell'Onu per i rifugiati politici.

I [redacted] profughi [redacted] chiesto e ottenuto di essere messi sotto la protezione delle [redacted] Unite. Pertanto [redacted] l'aeroporto di Fiumicino per essere trasferiti in un campo profughi, in attesa di essere accolti in [redacted] un Paese di loro gradimento.

[redacted] lo [redacted] gretario [redacted] dottoressa Carugno, funzionario dell'Alto Commissariato dell'Onu, a dare loro questa mattina la notizia. Grande la gioia dei sette profughi. «E' [redacted] fine di un incubo» [redacted] detto Mohammed Sharif, che martedì aveva minacciato di uccidersi insieme alla sua famiglia in caso di rientro».

STAMPA SERA
Michele Torre
direttore responsabile
Carlo Bramardo
[redacted]

Editrice LA STAMPA S.p.A.
[redacted] Giovanni Agnelli
[redacted] Delegato [redacted] Di[redacted] Generale
[redacted] Benedetto
Consiglieri Vittorino Chiusano
Umberto Cuttica
Giovanni Giovannini
Carlo Masseroni
Francesco Paolo Mattioli
Sindaci Alfonso Ferrero (presid.)
Luigi Demartini
Giovanni Peradotto
Stabilimento tipografico Edit. La Stampa S.p.A. - [redacted] Marenco, 32 - 10126 Torino
© [redacted] Edit. LA STAMPA S.p.A.
CERTIFICATO N. 596 DEL 21-12-1982

Temperatura [redacted] Torino, ore 13 +16

SERENO

TEMPO PREVISTO: [redacted] Piemonte e [redacted] d'Aosta, sereno o poco nuvoloso. VENTI: calmi. VISIBILITA': [redacted] TEMPERATURA: senza notevoli variazioni. TENDENZA DEL [redacted] tempo buono.

all'estero ieri

Atene	+15	+26
Berlino	+ 8	+13
Buenos Aires	+11	+18
Lisbona	+15	+26
Londra	+ 9	+17
Mosca	+ 5	+ 6
New York	+11	+16
Parigi	+ 9	+17
Singapore	+25	+32
Tokyo	+15	+19

in provincia (ore 8)

Aosta	n. p.
Alessandria	+10
Asti	+ 7
Cuneo	+12
Novara	+ 6
Vercelli	+ 6
Genova	+16
Imperia	+16
Savona	n. p.

in Italia (ore 23)

Venezia	+14
Milano	+10
Bologna	+14
Ancona	+10
Roma	+13
Napoli	+13
Bari	+16
Reggio C.	+20
Palermo	+20
Cagliari	+15

Sospeso consigliere [redacted] pci per [redacted]co droga e armi

CAGLIARI — L'ex consigliere regionale comunista [redacted] Antonio Puggioni, che favorì l'incontro tra l'on. Armandino Corona, Gran Maestro della massoneria ed il col. [redacted] Pugliese, ex ufficia[redacted] Sid, [redacted] stato sospeso dal partito dal [redacted] del [redacted] La precisazione [redacted] della segreteria regionale comunista in relazione agli sviluppi dell'inchiesta che il giudice istruttore [redacted] Trento dr. Palermo sta conducendo [redacted] vasto traffico di droga e di armi tra l'Italia ed i Paesi del Medio Oriente.

Nel corso [redacted] è tra l'altro emerso che l'on. Armandino Corona venne messo in contatto con il col. Mas[redacted] Pugliese [redacted] Antonio Puggioni che glielo presentò chiedendogli di incontrarlo.

L'on. Puggioni, esponente comunista del Sulcis-Iglesiente, consigliere regionale nella sesta e nella settima legislatura, ha ammesso la circostanza. [redacted] vicenda il Gran Maestro della massoneria è indiziato [redacted] reato per traffico di droga ed armi.

Il giudice Palermo mesi fa fece perquisire [redacted] sua abitazione a Cagliari.

● ROMA — L'ambasciatore di Tunisia a Roma, Brahim Turki, è stato convocato ieri al ministero degli Esteri, dove gli è stata espressa la profonda preoccupazione del governo italiano per il fermo di un peschereccio [redacted] Mazara [redacted] Vallo operato da una motovedetta tunisina il 10 ottobre in acque internazionali.

[redacted] circostanze del fermo del peschereccio — [redacted] stato fatto presente — sono da ritenersi non accettabili.

Sulla pista sudafricana l'atto conclusivo del campionato di F.1

Tambay, da Kyalami con rabbia «Non avrò pietà per nessuno»

Il pilota francese vuol congedarsi dalla Ferrari con una grande prestazione - «Sono incapace di attaccare? Se ne accorgeranno»

SULLA PISTA SUDAFRICANA, VUOL DICHIARARE GUERRA A TUTTI

DAL NOSTRO INVIATO

KYALAMI — Il campionato più spettacolare, eccitante ed incerto della F.1 di questi ultimi anni è giunto all'atto conclusivo: sabato sulla pista sudafricana meno conosciuta, quella dove generalmente si disputano le prime gare della stagione, Prost, Piquet e Arnoux si daranno l'ultima sfida.

Sul piano agonistico e sportivo è una battaglia già eccezionale ma ci sono anche risvolti umani da considerare: due piloti che non hanno mai vinto il titolo contro uno, il brasiliano, che è già stato campione nel 1981. Piquet non ha nulla da perdere, Arnoux neppure, perché è l'ultimo nella lista dei pronostici, Prost è il protagonista alle maggiori responsabilità perché la Renault vuole assolutamente aggiudicarsi questo mondiale.

I tre candidati alla vittoria non sono gli unici a cercare il successo in questa gara. Almeno tre piloti desiderano vincere, sono tutti scatenati, sono tutti desiderosi far vedere di essere all'altezza della situazione e di meritare un posto per il prossimo anno. Parliamo di Patrese, di De Angelis, per citare che gli italiani, anche di altri «outsiders» come Rosberg, campione del mondo 1982, il quale ha finalmente a disposizione una vettura con il motore turbo, quell'Honda 6 cilindri che equipaggia la sua Williams.

C'è un uomo però che desidera una grande rivincita. Si chiama Patrick Tambay. E' stato appena licenziato dalla Ferrari per fare posto ad Alboreto. Il francese non ha digerito questo trattamento, evidentemente si aspettava riconfermato e vuol far vedere, nel limite del possibile, che forse la mossa non è stata quella giusta. Tambay ha ottenuto i migliori tempi nelle due giornate di prove libere, surclassando tutti gli avversari, facendo molto meglio del compagno di squadra Arnoux.

«*Ho rabbia in corpo* — dice Patrick — *che certamente mi farà disputare la gara più aggressiva della mia carriera. Certo, penso soprattutto a quella che è ancora la mia squadra, la Ferrari, che punta al mondiale costruttori. Ma per il resto non mi interessa nulla, se avrò l'occasione cercherò di arrivare primo, senza alcuna pietà. Quando sono stato troppo buono, quando ho voluto usare troppo il cervello, sono stato accusato di essere un pilota poco brillante, incapace di attaccare. Ora dimostrerò il contrario, che ho coraggio della birra, che so spingere a fondo sull'acceleratore*».

Uno sfogo amaro quello di Tambay il quale è fra l'altro molto ben voluto nel clan di Maranello, soprattutto per quanto riguarda i meccanici e i tecnici. Tambay ha sbagliato, ha commesso delle ingenuità che forse gli hanno fatto perdere il posto (le due false partenze che lo hanno privato di punti preziosi, soprattutto quella di Detroit ed anche quella di Hockenheim) ma è anche convinto di valere qualcosa, è un pilota capace di lottare per il titolo mondiale.

Con tutta probabilità, il prossimo anno correrà con la Renault, squadra con la quale ha già ottneuto un accordo verbale. Non avrà vita facile neppure nella *équipe* transalpina perché Prost non ammette rivalità in squadra ed ha un contratto di prima guida. Ma Tambay ha accettato tutto, e intanto è benissimo che in pista le cose potranno cambiare e arriveranno i risultati.

Per il momento, comunque, si è concentrato solo sulla gara sudafricana che chiude il campionato. Un rivale in più per tutti, un uomo da battere, un ragazzo che sa andare forte ha dimostrato in questi giorni ottenendo dei tempi eccezionali.

Da oggi comincia la battaglia, prima nelle qualificazioni, sino a domani, e poi in gara (che sabato avrà inizio alle 12,30 italiane).

Nello schieramento di partenza, nelle primissime file, ci sarà anche Patrick Tambay: un pilota che non si è scoraggiato, un uomo che vuole farsi rispettare a tutti i costi.

Cristiano Chiavegato

Giro del Piemonte: Lemond nel «mirino» degli italiani

MOSER, UNO FAVORITI AL GIRO

E' partita da Novara (dove si concluderà intorno la edizione del Giro Piemonte, penultima classica prima chiusura della stagione con il «Lombardia» di sabato. Tutto il percorso si svolge nella zona del Novarese toccando, fra l'altro, Romagnano, Gattinara, Cossato, Borgosesia, Orta S. Giulio, Gignese, Gattico, Oleggio. Complessivamente 199 chilometri.

Hanno preso il via quasi tutti i più forti corridori del momento, in testa Moser e il campione del mondo in carica Lemond. Unica assenza di rilievo è quella di Saronni, che si sta preparando per tentare di recuperare la forma in vista della gara di sabato.

Gli stranieri sono presenti con uno schieramento particolarmente qualificato che vede, oltre allo statunitense Lemond, il vincitore del Tour Fignon, Kelly, Roche e lo spagnolo Ruperez

Gli italiani, come si diceva, rispondono alla straniera con tutte le loro forze migliori, escluso Saronni. A guidare la fila dei favoriti sono Moser, Argentin e Contini, con ci altri Bontempi e Baronchelli ben intenzionati a mettersi in luce.

Dossena commenta

«Tro

«So che, con la stessa sottolineati duramente»

DAL NOSTRO INVIATO

CASERTA — *Quattro degli undici gol realizzati dalla Nazionale ai ragazzi della Casertana portano la firma di Bruno Giordano. «Bomber» azzurro, apparso tra i più in forma, è andato a bersaglio prima in punizione, poi in mischia, quindi al volo e infine con un tocco da opportunista. Hanno segnato anche Rossi (una bella rete che ha trasformato i fischi, per una precedente occasione sbagliata, in applausi), Conti, Altobelli, Scirea, Antognoni, Collovati e Franco Baresi, ma i maggiori consensi sono toccati al laziale che sabato conta di ribattere quanto di positivo fatto vedere a Bari con la Grecia.*

«Cinque in un quinquennio sono davvero poche — *si rammaricava Giordano* — ma sono ancora in grado di rifarmi se ho preso grosse occasioni come il "Europei" dell'80 e il trionfale "" dell'82».

Nella Lazio potrebbe restarci a vita, ma la società non dovesse allestire una squadra competitiva, potrebbe chiedere di passare alla Juventus che, con l'«operazione Laudrup», si è assicurata anche un diritto di precedenza sul «goleador» trasteverino. «E la migliore società italiana e, in alternativa alla Lazio, rappresenterebbe la mia aspirazione, sullo stesso livello Nazionale. Sò però che Chiarenglia è un vincente di grandi ambizioni e intende già rinforzare la squadra a novembre per il campionato in corso».

I ragazzini della Casertana non rappresentavano certo «sparring-partners» impegnativi, ma la prova generale ha confermato la salute degli azzurri, compreso Conti, convalescente da una leggera distorsione alla caviglia destra. Conti scenderà in campo a Spezia, ma se dovesse avere problemi, Bearzot potrebbe avanzare Bagni, inserendo Tardelli, oppure ricorrere ad Altobelli come terno attaccante da affiancare a Rossi e Giordano.

Ieri s'è messo in evidenza anche Dossena che, con il suo gioco di prima, rende più vivace e imprevedibile la manovra degli azzurri. Dossena, ovviamente, è atteso alla riprova con gli svedesi.

«Si parla troppo di me ed è un pericolo», *dice il leader granata.* «Gli elogi mi sembrano eccessivi, così come sarebbero esagerate le critiche quando andrò male. Ci vorrebbe uniformità di giudizi. No, la mia non è insicurezza ma un'obiettiva considerazione. I primi errori, niente mi verrà perdonato e lo stesso vale per questa nuova squadra che è partita con il piede giusto ma ha bisogno di crescere. Le definite un "leader"; ciascuno di noi lo è nel proprio raggio d'azione».

Bravo, modesto e realista, questo è il Dossena di oggi. Ma il clima che si respira dopo la «rivoluzione d'ottobre» è buono. Lo stesso Antognoni arriva a dire che se dovesse andare in

menta con grande realismo gli unanimi (ed esagerati) apprezzamenti verso di lui e la Nazionale

ppi elogi, mi fanno paura»

precipitazione, anche i primi errori verrebbero te» - Bearzot: «La Svezia ci impegnerà molto»

tribuna (probabilmente toccherà Collovati e Scirea) non protesterebbe: «Sempre meglio che non essere convocati». *Un autentico capolavoro di diplomazia.*

Bearzot dunque inculca-

BEARZOT PRUDENTE

to negli azzurri del corso e in quelli vecchia guardia suoi concetti unità, di spirito di corpo. Chiaro che Antognoni, come gli altri «senatori» sopravvissuti pensionamento, sanno che Bearzot fiducia in loro. si impegnati fondo nella partita per dimostrare non sentirsi affatto pezzi da museo.

E Bearzot si compiace e dirotta dalla sua linea.

«Gli esclusi? Se c'è la giusta accettazione non un proble- visto che conoscono la mia intenzione insistere sugli esperimenti», *spiega Bearzot.*

Questo gruppo di diciotto elementi dovrà essere integrato il tempo altre quattro unità per Messico '86: terzo portiere che potrebbe essere Tacconi, nonché altri tre da scegliere tra Nela, Massaro, Fanna e Righetti che verranno sicuramente provati l'anno prossimo. Per Bearzot vuole valutare la squadra di Bari contro un avversario più potente che la farà soffrire sul piano atletico.

«La Svezia ci obbligherà giocare due tempi, non uno solo come i greci», *puntualizza il c.t., più curioso che preoccupato da questa giovane Italia.*

Bruno Bernardi

COMPIACIUTO PER GLI ELOGI, DOSSENA METTE PERO' GLI AZZURRI IN GUARDIA

Milan k.o. ma Rivera è ottimista

IL «VECCHIO» E' FORMA

I rossoneri (con molte riserve in squadra) battuti ieri ad Alessandria (2-1) - «Cambieremo qualcosa vedrete i miglioramenti»

— Ritorno di Gianni Rivera — *festeggia-* subissato richie- d'autografo — al «Moccagatta», il campo che visto i suoi primi successi, non più come calciatore («*Una stagione ormai passata, quando si prende una decisione e passano gli è poi assurdo pen- di tornare indietro*», pre- a chi gli chiede se non sente nostalgia), ma in veste dirigente di quel Milan che questo inizio di campionato sta facendo soffrire i tifosi. Ed anche al «Moccagatta», sia pure con una formazione imbottita di riserve, i sono usciti sconfitti, per due reti ad una. (Hanno segnato, per l'Alessandria, Scarrone e Fratena, poi, all'83', Carotti accor- le per il Milan, sbagliando infine, tre minuti dopo, un rigore, calciato nettamente fuori).

Un Milan, abbiamo detto, imbottito di riserve, impossibile, quindi, dare un giudizio sulla squadra vista al «Moccagatta». A Rivera, invece, chiediamo qualcosa sull'altro Milan, quello ufficiale. «*Ha subito due sconfitte* — afferma —, *potevano anche prevedibili. Comunque, rivedendo qualcosa, il apparirà senza dubbio diverso*». «*Rivedendo qualcosa* — aggiunge — *la squadra potrà cambiare in meglio, si potrà già vedere alla ripresa del campionato, contro la Sampdoria*».

Cambiando qualcosa, c'è previsto qualche acquisto? «*Non previsto nulla*», risponde Insistiamo: si parlato, scritto, di un pos- acquisto Bonetti, il romanista stopper dell'Under 21, mai impiegato da Liedholm che vorrebbe cambiare squadra, tanto che avrebbe chiesto essere ceduto. «*Non abbiamo mai trattato Bonetti* — precisa Gianni Rivera —, *l'ho letto giornali, chi l'ha scritto. Non c'è nulla, assolutamente*». per il dirigente rossonero, il discorso chiuso lì.

Tornando alla partita di- che Castagner ha te- in panchina il portiere, sino ad ora considerato titolare, Nuciari, facendo giocare Piotti. Nuciari, esordiente in serie A, paga forse il noviziato, para palloni impossibili, poi lascia «bucare» meno impegnative. E' evidente che l'allenatore milanista potrebbe rivedere le idee, ritornando all'utilizzo di Ottorino Piotti, ripudiato nel febbraio scorso.

Contro l'Alessandria, malgrado le due subite, apparso abbastanza sicuro, non sembra, comunque, che sia presa alcuna decisione definitiva.

campo, per un tempo — il primo — si rivisto anche Incocciati, ad un mese dall'intervento menisco. La prova apparsa abbastanza positiva, l'attaccante è quasi pronto a riprendere ruolo.

A Rivera, infine, è stato chiesto un giudizio sulla «sua» Alessandria. «*E' una squadra vivace* — —, *alcuni giocatori interessanti. Potrà disputare un buon campionato*».

Franco Marchiaro

Torino ambasciata in Emilia

Trasferta in oggi per il Torino che disputerà partita d'allenamento a Roteglia, in provincia di Reggio Emilia, contro formazione locale che milita in Promozione.

I granata, che mancheranno naturalmente Dossena impegnato con la Nazionale, saranno gli ospiti perché nel piccolo centro nel quale esibiranno ha sede stabilimento dell'Ariostea, di ceramiche che quest'anno sponsorizza il Torino.

Una squadra di calcio dell'Uisp lancia un appello

Sponsor cercasi, miti pretese per giocare basta un milione

A.A.A. Sponsor cercasi miti pretese, massimo [illegible] milione. Una squadra di calcio composta [illegible] ragazzi sui 18-20 anni cerca qualcuno disposto ad aiutarla e a consentirle di iscriversi [illegible] campionato dilettanti Uisp che inizia domenica prossima. In cambio gli Uruguages (questo il [illegible] attuale della squadra, ma i ragazzi lo cambierebbero volentieri con quello di una boutique, [illegible] bar, una carrozzeria) offrono la loro più che accettabile tecnica calcistica, che lo scorso anno ha consentito di aggiudicarsi il campionato juniores Uisp, nonché l'entusiasmo di chi si avvicina al calcio [illegible] puro spirito dilettantistico.

[illegible] affare e sembra strano che finora nessuno si [illegible] fatto avanti per [illegible] mano a questi ragazzi che [illegible] chiedono premi, ma solo la possibilità [illegible] non dover più dipendere dai genitori per praticare il loro sport preferito. Facciamo due conti con l'aiuto [illegible] Gianni Roveri [illegible] Antonio Casella, difensore [illegible] attaccante degli Uruguages. L'iscrizione più la cauzione costano [illegible] mila lire; [illegible] che negli ultimi due [illegible] i ragazzi hanno [illegible] insieme rinunciando [illegible] cinema o a qualche spesa personale. Altre centomila lire servono per sedici tessere Uisp (tanti sono i giocatori della rosa) [illegible] altre 50 [illegible] per l'affiliazione. A questa somma vanno aggiunte altre 192 [illegible] lire per le visite mediche obbligatorie. Infine [illegible] dicembre e gennaio si renderà necessario un ulteriore esborso [illegible] mila lire per affitto campi e spese arbitri. Totale [illegible] milione [illegible] 40 mila lire, alle quali potrebbero aggiungersi le spese per la nuova divisa sponsorizzata. Gli Uruguages vestono i colori [illegible] biancorossi dell'Aiax.

Il campionato (dieci squadre divise in quattro gironi) è a carattere provinciale. Niente trasferte quindi. I ragazzi viaggiano con mezzi propri, motorette, auto prestate [illegible] dai genitori. Sono tutti studenti (tranne due), si allenano [illegible] sera alla settimana [illegible] capita, in Piazza d'Armi o in altri spiazzi in cui si [illegible] giocare [illegible] calcio. Li allena e li guida un dirigente-allenatore-factotum che strappa alla famiglia [illegible] ore libere dal lavoro.

Se [illegible] troveranno uno sponsor [illegible] Uruguages forse [illegible] potranno continuare nella loro attività. Eppure lo sport [illegible] un veicolo pubblicitario notevole [illegible] a maggior ragione [illegible] potrebbe rivelare un affare questa volta (chi è interessato telefoni pure [illegible] nostro giornale), investendo [illegible] cifra che oggi non basta neppure per acquistare un televisore a colori.

f. v.

A Barla l'eredità di Felice Bertola?

Imperiese, 18 anni, campione italiano juniores

Il pallone elastico ha forse scoperto il campione di domani, il successore dei vari Bertola e Berruti. E' un ragazzo di 18 anni di Imperia, Giuseppe Barla, fresco campione italiano della categoria juniores insieme ai suoi tre compagni di squadra Angelo Pellegrini, Roberto Bruno e Giovanni [illegible]

Barla, capitano della Juventus Imperia, ha giocato alla grande per tutta la stagione e nella finali del campionato la sua società si è imposta senza difficoltà alla Subalpina di Cuneo nelle due partite per il titolo.

Il merito è soprattutto suo, della sua battuta efficacissima che raggiunge già i 70 metri, del suo «ricaccio» potente e preciso che non lascia scampo agli avversari.

Figlio di immigrati siciliani trapiantati in Riviera e occupati nella coltivazione dei fiori, il neo campione d'Italia è forse l'unico giocatore del pallone elastico che non ha radici piemontesi o liguri. Quasi certamente nella prossima stagione giocherà in serie B in attesa di misurarsi a vent'anni con i campioni della massima categoria.

Domenica scorsa, finalmente, altri tornei sono giunti a conclusione e parecchi giovani si sono messi in mostra. Nel campionato giovanile ha vinto il Gruppo sportivo Cmi di Treiso che ha come capitano e battitore l'albese Oschieri; la sua squadra ha vinto contro il Cortemilia per 9-7 la gara di spareggio. Nella categoria esordienti il successo è andato alla Fiscat guidata dal battitore Berardo.

Nella serie C, il titolo si assegnerà domenica a Mondovì nello spareggio tra l'Albese Marchesi di Barolo (Abbaia-Veglino) e la Peveragnese di Peveragno con Porro e Sardi. Le prime due partite si sono concluse con un successo per parte.

p. gal.

La rissa di Caluso costa al S. Giorgio dieci squalificati

SAN [illegible] CANAVESE — Dopo l'incontro [illegible] Caluso della prima giornata del campionato di Seconda categoria, sospeso dall'arbitro nella ripresa per incidenti (il direttore di gara ha dovuto attendere l'arrivo dei carabinieri per riuscire a mettersi in salvo), il comitato regionale non si è fatto attendere: dieci giocatori del San Giorgio sono stati squalificati, la partita è stata data vinta al Caluso per 2-0, allenatore, dirigente accompagnatore, massaggiatore e guardalinee sono stati «inibiti a ricoprire incarichi sportivi e sociali» e la società canavesana dovrà anche pagare una multa di 150 mila lire».

Ma andiamo per ordine. Al 30' del primo tempo l'arbitro manda negli spogliatoi Antonio Falcinelli per doppia ammonizione. Gli animi si surriscaldano e al 32' Giovanni Vittone viene espulso per offese e minacce all'arbitro. In undici contro nove il Caluso (in svantaggio di un gol) inizia a premere e al 65' riesce a segnare la rete del pareggio. Il gol viene contestato e l'arbitro minacciato da Giovanni Esposito. Il direttore di gara non ha esitazioni e anche Esposito prende la via degli spogliatoi. Si legge dal rapporto dell'arbitro: [illegible] stavo [illegible] il provvedimento sul mio taccuino, sono stato attorniato dai guardalinee della società Sergio Algostino [illegible] di colpirmi con la bandierina. Non ci riusciva grazie all'intervento dei giocatori della società Caluso».

Ma la partita ormai non poteva più [illegible] Dopo lo show dei guardalinee è la volta dei dirigenti e dei giocatori. In campo entrano Silvio Mulasso, massaggiatore, Celeste Gallicchio e Pier Carlo Ferrero, rispettivamente allenatore e accompagnatore della squadra, che danno man forte ai giocatori Livio Romano, Giovanni Esposito, Nicola Cusmai, Ivo Moscovini, Gianni Bogni, Dario Castelletto e Davide Costa. Spiega ancora l'arbitro nel suo rapporto: «Hanno cercato di volta in volta di avvicinarsi, minacciandomi e sputandomi addosso».

Il direttore di gara, vista l'impossibilità di proseguire l'incontro decide di sospendere la partita e rimane sul campo con alcuni dirigenti e giocatori del Caluso ad attendere l'arrivo dei carabinieri. Entrato negli spogliatoi viene ancora raggiunto da Sergio Zoppo del San Giorgio che lo minaccia.

Il verdetto della commissione disciplinare della Federazione calcio non si è fatto attendere: colpevolezza su tutto il fronte. Ed ecco le pene inflitte: partita persa 2-0 per il San Giorgio; squalifica per una gara a Antonio Falcinelli e Sergio Zoppo; squalifica per due gare a Giovanni Vittone, Ivo Moscovini e Gianni Bogni; squalifica per quattro gare a Giovanni Esposito; squalifica fino al 30 novembre per Dario Castelletto e Davide Costa; squalifica fino al 15 dicembre per Livio Romano e squalifica fino al 31 dicembre del prossimo anno per Nicola Cusmai.

Fiorenzo Panero

Anche i giocatori pagano (succede al Torino Rugby)

ALDO MANTO, IL PIU' ANZIANO (34 ANNI)

Dopo tre giornate di campionato, il Torino Rugby si trova solo al comando della classifica della serie B. In piazza Lagrange però nessuno si è montato [illegible] «Sono stati [illegible] tati che hanno sorpreso prima di tutto noi stessi — *ammette il vicepresidente Gianmauro Montafia* — il nostro obiettivo resta quello di far maturare la squadra, tutta composta da giovanissimi. Solo tra qualche anno si potrà parlare di promozione».

Neppure [illegible] pensierino alla serie [illegible] dunque?

«Ritengo [illegible] promozione tecnicamente improbabile — *risponde Montafia* — oltretutto in questo momento sarebbe un fatto negativo».

L'attuale Torino Rugby [illegible] il risultato della fusione tra il Rugby Club, squadra di serie B retrocessa in C al termine dello [illegible] campionato, [illegible] l'Ambrosetti, che invece era salita [illegible] C in B. «Ai ragazzi, molti dei quali hanno appena 20 anni, abbiamo preposto [illegible] tecnico estremamente valido — *spiega Montafia* — il genovese Tonino Massa, un nuomo [illegible] grande esperienza che vive il rugby in [illegible] passionale, riuscendo [illegible] infondere [illegible] carica psicologica non [illegible] squadra. Suo compito [illegible] quello [illegible] creare le basi [illegible] tornare nell'Olimpo della serie A. Occorre fare [illegible] grossa selezione [illegible] città, perché l'esperienza del passato ci insegna che i giocatori vanno trovati sul posto».

Quanti giovani giocano a rugby [illegible] Torino?

«Noi [illegible] atleti, impegnati su quattro fronti: il campionato [illegible] serie B, quello riserve, [illegible] giovanile [illegible] livello regionale [illegible] "under 15". Quattro squadre [illegible] pure il Cus Torino, che milita in C1 e tiene stretti contatti [illegible] collaborazione [illegible] noi. Ci sono poi una cinquantina di giovanissimi, tra i 12 ed i 15 anni, che stanno facendosi le [illegible] nelle file dello Csain. Un parco giovani non indifferente dunque, che tra qualche anno potrà dare [illegible] Torino una bella squadra».

Finanziariamente, come si [illegible] la società?

«Sui contributi dei dirigenti e [illegible] soci: i giocatori [illegible] percepiscono un soldo, anzi pagano essi stessi la quota d'iscrizione per giocare».

Niente sponsor?

[illegible] cercato: uno sponsor [illegible] cinque milioni l'anno [illegible] ci interessa. Naturalmente se qualcuno ci proponesse un abbinamento faraonico non [illegible] diremmo di no. Ma credo che se ne riparlerà al momento di passare in serie A: per ora andiamo bene così».

Domenica, alle 14,30, il Torino Rugby affronta al Motovelodromo la [illegible] Verona. «E' una delle [illegible] — spiega Montafia — e si è rafforzata parecchio, cosa facile per le squadre venete. Penso però sia alla nostra portata: batteria significherebbe concludere la prima parte del campionato ai vertici della classifica».

Dopo le partite di domenica, il rugby osserverà infatti un periodo di sosta dei campionati fino al 6 dicembre, per dare spazio agli impegni della Nazionale.

Marco [illegible]

Granaglia junior ci prova ma papà resta troppo forte

Una mini-contestazione (del resto prevista dopo l'annuncio dato martedì sera) [illegible] fatto da prologo ieri sera alla disputa dei «quarti di finale» del torneo del Mossetto: qualcuna delle squadre che dopo il sorteggio (effettuato [illegible] presenza del direttore di [illegible] Pasquero, dell'arbitro Storto, dei responsabili della società organizzatrice [illegible] dei rappresentanti delle squadre interessate) era stata [illegible] a giocare all'aperto non voleva scendere in campo, adducendo come scusante [illegible] freddo.

Di fronte alla risolutezza [illegible] [illegible] aveva deciso in quel modo (suggerito dall'impossibilità «fisica» di accogliere tutto il pubblico nel bocciodromo coperto e, [illegible] effetti, la risoluzione s'è [illegible] soddisfatta [illegible] per i [illegible] appassionati che hanno avuto così l'opportunità [illegible] «dividersi» fra dentro e fuori) anche i più riottosi hanno [illegible] gareggiando regolarmente.

L'incontro più atteso, quello che vedeva di fronte Granaglia padre e Granaglia figlio, è stato il più «tirato» ed è finito parecchio tardi (si giocava a tempo libero): correndo [illegible] un grosso rischio-sul parziale [illegible] a 11, allorquando il puntatore Bosso del «Robella» non ha [illegible] partita con oltre [illegible] metro [illegible] spazio [illegible] due [illegible] disposizione, ha vinto «papà» Granaglia [illegible] in precedenza aveva effettuato un [illegible] salvataggio sul pallino [illegible] poi [illegible] due «fermi» aveva realizzato due punti decisivi.

In soli 45' la formazione [illegible] Minetti [illegible] «liquidato» per 13 a 0 la quadretta di Edera, una squadra di quattro C che comunque [illegible] raggiunto un piazzamento insperato.

Anche l'incontro fra Priotto [illegible] Tabone non è stato dei più avvincenti: netta la supremazia dei [illegible] Boretto e Priotto [illegible] dei puntatori Zeppegno [illegible] [illegible] confronti [illegible] loro avversari fra i quali s'è salvato solo l'uomo di maggior classe, il capitano Tabone.

La serata particolarmente negativa del giovane bocciatore [illegible] Campion, nonché la poca efficacia di [illegible] la squadra della De-Li ha permesso alla volitiva e grintosa formazione [illegible] Stipa Sabotino di conquistare meritatamente l'accesso alle semifinali dove se la vedrà con la squadra di Granaglia.

Quella di stasera [illegible] dunque [illegible] penultima serata: le due quadrette vincitrici saranno le «regine» del gran finale di domani [illegible] [illegible] pure un'appendice gastronomica per tutto il pubblico presente: polenta e salsiccia [illegible] volontà, offerte da Loretto, [illegible] buffettista del Circolo Mossetto.

Guido Tolardi

Risultati: Fruttero Olimpic Magniflex (U. Granaglia) b. Ristorante Belvedere Robella (E. Granaglia) 13-12; Stipa Sabotino (Tartarini) b. De-Li Alpignano (Orco) 13-4; Elettrodomestici Vittone Nichellino (Minetti) b. Laghi Balte (Edera) 13-0; Laghi Balte (Priotto) b. Oreficeria Freyria (Tabone) 13-5.

[illegible] U. Granaglia c. Tartarini, Minetti c. Priotto.

UNA PANORAMICA DELLE GARE AL «MOSSETTO»

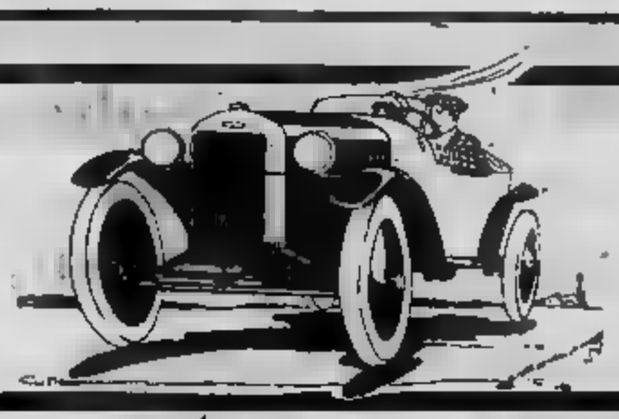

notizie su 4 ruote

A cura di EUGENIO FERRARIS

Formula Uno a Roma

ROMA — Il sindaco di Roma, Vetere, ha preannunciato una conferenza stampa per il 20 sul suggestivo di Roma fra le sedi Gran Premi di Formula 1. Vetere ne ha già parlato ai primi di settembre con Enzo Ferrari, nel corso di una visita da lui fatta al costruttore a Maranello, si è ripromesso di approfondirne lo per valutarne tutte le possibilità di realizzazione. Il circuito sarebbe nella zona .

Arna, una giapponese (ma soltanto di nome)

guida, utilizzando noto motore «Boxer» quattro cilindri orizzontali contrapposti di 1186 cc 63 cavalli, manovrando il preciso cambio a cinque marce, rilevando la perfetta tenuta di strada, godendo dell'ampia luminosità e dell'ottimo impianto di aerazione e di notevole silenziosità e la possibilità di disporre di una progressiva e potente, non si avverte bene dove sia quel 20 per che fa dell'Arna vettura italo-nipponica.

Lo constatato nei giorni scorsi, in un vasto giro attorno all'Etna, durante le prove strada per la stampa specializzata. L'Arna mette a rinnovato profitto, nella nuova veste in parte giapponese, tutti i pregi dell'Alfa Sud che viene così essere sostituita nella parte alta della dalla Alfa 33 di recente presentazione grosso successo commerciale e nella parte bassa appunto dalle due versioni dell'Arna: la «L» a tre porte la «SL» cinque porte, alle quali si affiancherà poi un modello a più potente motorizzazione.

Di provenienza ci il motore, bio, le sospensioni anteriori a ruote indipendenti, la trasmissione, i freni anteriori disco, con le altre parti nuove rinnovate, l'assemblaggio, i rivestimenti, la verniciatura ed il finissaggio, che rappresentano l'80 per cento riservato alla *joint venture* stipulata tra l'Alfa e Nissan (da cui anche il nome Arna, Romeo-Nissan Automobili).

Di giapponese intelaiature sedili, le lamiere stampate della scocca delle altre parti carrozzeria, la plancia completa impianto di aerazione e strumentazione (c'è qualcosa che non è proprio Alfa in quel cruscotto, oltre alla za un contagiri per la prima volta assente su un'Alfa Romeo), le sospensioni posteriori ruote indipendenti ridisegnate tecnici della Casa (è la prima Alfa Romeo con questo tipo sospensione posteriore e lo si avverte nella guida, con particolare tenuta di strada in curva), i freni posteriori tamburo, gli specchietti retrovisori pomelli e maniglie varie.

Il risultato è una vettura spaziosa, sicura, brillante, maneggevole, con un bau grande ma aumentabile grazie portellone posteriore ed alla ribaltadello schienale posteriore, cammina tranquillamente a all'ora e fa chilometro da fermo in 36,5".

I Casa sono: 6,2 litri ogni km a km/ora, 8,7 litri 120 e nell'uso urbano. prezzi sono nunciati: 9 milioni e mezzo per la «L» e 10.250.000 per la «SL», Iva inclusa.

Questa Arna, che commercializzata in dal 28 ottobre prossimo, e

gemella (Cherry Europe) già commercializzata nel Regno Unito, vengono prodotte negli stabilimenti Pratola Serra (Avellino) — costruito appositamente per assemblare le lamiere stampate provenienti via mare dal Giappone — Pomigliano d'Arco (Napoli), dove è stata allestita una linea di montaggio per la produzione, regime, di trecento vetture giorno. Di queste 50 per cento verrà esportato. L'Arna, insieme alla 33, destinata soddisfare il crescente interesse clientela per il segmento tre, quello delle vetture medie: un settore che nel ha monopolizzato, con volume complessivo vendite pari due milioni e ottocentomila esemplari, per cento del mercato europeo, con una previsione arrivare a tre milioni e forse più entro il

questo settore presenti in Europa 23 marche con 35 modelli; in Italia 18 marche con 22 modelli. L'Arna vi porta, con una economicità di quisto di gestione, accanto tecnologia giapponese, il fascino stimolante del nome e dei classici pregi Alfa Romeo.

Citroën turbo diesel chilometri più facili

La Citroën presenta sul mercato italiano due nuove berline CX Diesel, le CX e TRD Turbo, equipaggiate con un motore Diesel Citroën turbocompressore: quattro cilindri in linea, 2500 cc., 95 CV DIN a 3700 giri/min., una coppia di Kgm. DIN soli 2000 giri/min. due modelli differiper il solo livello di finizioni: si aggiungono alle CX 2500 Diesel aspirate (CX D, CX Pallas D e CX Limousine) allargando la fascia della clientela CX.

CX Turbo Diesel rappresenta un notevole avvenimento tecnico: per prestazioni, consumi, qualità del motore, per l'interpretazione che Citroën dà del sistema a turbocompressione.

Il nuovo motore Diesel Turbo presenta infatti caratteristiche molto interessanti: è più potente (30%) del motore della CX 2500 Diesel e presenta una coppia superiore del 47%.

Le prestazioni che ne derivano particolarmente brillanti: da 0 a m. in 35"1, da 0 a 100 Km/h in 13"3, ve- 174 Kmh. (contro i 37"7, 17"1 156 Kmh. della CX 2500 Diesel). Tutto ciò in presenza di consuridotti: l. 5,7 per 100 Km. a 90 Kmh., l. 7,3 a 120 Kmh., l. 8,6 consumo urbano (contro i l. 6,1 - l. 8,1 - l. 8,9 della CX 2500 Diesel).

Potenza coppia sono migliorate e ottenute a bassi regimi (3700 giri/min.), il che aumenta la piacevolezdi guida, offrendo riprese migliori maggiore flessibilità utilizzo.

La CX Diesel Turbo si colloca così ai vertici della sua categoria, caratterizzandosi come delle berline Diesel più rapide, più nervose e più economiche. Con la CX Diesel Turbo, Citroën offre risposta ottimale alle attese una clientela «grandi stradisti», interessati a vetture di gamma alta che sappiano coniugare potenza, aggressività, confort, consumi contenuti: il caso della CX Diesel Turbo.

FINO AL 31 OTTOBRE TE LO VALUTIAMO ALMENO

1.000.000

ACQUISTANDO UN'AUTO*
CON 1 MESE DI PROVA E 1 ANNO DI GARANZIA

Sistema Usato Sicuro

PAGAMENTO FACILITATO FINO A 42 MESI

è una iniziativa esclusiva della concessionaria FIAT

AUTOFRANCIA

2 SEDI
CORSO FRANCIA 341 TEL. 796410
CORSO TRAPANI 116 TEL. 339018

sabato aperto tutto il giorno

* contrassegnata con la stellina

oroscopo di domani

di AstrOlga

ARIETE (21 marzo - 20 aprile)
In mattinata..un contrattempo sul lavoro vi lascerà sconcertati ranvilini. Perderete la chiara visione delle cose e non combinerete [illegible] granché. Nel pomeriggio non ci penserete più e indirizzerete altrove i vostri pensieri. Serata piacevole.

TORO (21 aprile - 21 maggio)
Vi [illegible] portati alle [illegible] rapide e ad evitare ogni tipo [illegible] lungaggine. Ma non è ancora [illegible] di [illegible] di ottenere delle cose importanti. Anzi, [illegible] possibile una battuta d'arresto. In amore, però, la felicità è completa.

GEMELLI (22 maggio - 21 giugno)
Sarete [illegible] nervosi per tutto il giorno, preoccupati [illegible] [illegible] un errore [illegible] sul lavoro, sia del comportamento [illegible] partner che appare disamorato. Verso sera, un amico vi darà qualcosa che risolleverà il morale di [illegible] [illegible] serata felicissima.

[illegible] (22 giugno - 22 luglio)
[illegible] giornata inizia malinconicamente perché [illegible] riuscirete a togliervi dalla testa una delusione in campo sociale o professionale. [illegible] tristezza svanirà [illegible] pomeriggio perché qualcuno vi farà notare come il vostro bilancio sia, in sostanza, attivo.

LEONE (23 luglio - 22 agosto)
Nuove responsabilità e nuovi oneri gratificano il vostro orgoglio e la [illegible]. Avrete infatti la possibilità di dirigere gli altri e di trattare alla pari con personaggi influenti. Verso sera emergerà in primo piano la difficile situazione [illegible] casa.

VERGINE (23 agosto - 22 sett.)
Le soddisfazione sentimentali vi [illegible] un po' alla testa e vi suggeriscono parole presuntuose e atti imprudenti nei confronti dei superiori o, comunque, [illegible] personaggi influenti che [illegible] invece bene non inimicarsi.

BILANCIA (23 sett. - 22 ott.)
Continua la possibilità di miglioramenti sorprendenti sul lavoro, con l'appoggio di un collega e la protezione dei superiori. Vi sentirete addosso la voglia di agire e il comportamento verrà suggerito [illegible] fantasia esuberante.

SCORPIONE (23 ott. - 22 nov.)
Riuscirete a sistemare molte cose e a chiudere la settimana in attivo, anche se nel vostro intimo soffrirete per una situazione [illegible] è priva [illegible] vie d'uscita, se non si [illegible] decide ad imboccare [illegible] strada di una inevitabile rinuncia.

[illegible] (23 nov. - 21 dic.)
Le molte soddisfazioni che caratterizzano questo [illegible] indispettiscono una persona di sesso femminile, che farà di tutto per mettervi i bastoni fra le ruote o, almeno, per rendervi nervosi al punto di commettere [illegible] passo [illegible]

CAPRICORNO (22 dic. - 20 genn.)
Diffidate di [illegible] collega più giovane che si pro[illegible]ico vostro e non affidategli incarichi se non potete controllare e [illegible] agire. Riuscirete comunque meglio da soli, nei vostri intenti. Fidate invece dei partners.

ACQUARIO (21 genn. - 18 febbr.)
Instaurerete una cooperazione. [illegible] nascerà una amicizia, con una persona più giovane di voi, di sesso maschile. Vi stupirete [illegible] [illegible] [illegible] problemi [illegible] di [illegible] possa [illegible] ad essere più logici in una [illegible] che vi assilla.

PESCI (19 febbraio - 20 marzo)
Nessuna comprensione è possibile con il sesso opposto e [illegible] le persone più importanti di [illegible] in campo professionale. Evitate perciò [illegible] discutere o di [illegible] porre idee e progetti. Non preoccupatevi perché la fortuna arriverà, in seguito, da sola.

ANIMAL CRACKERS

NILUS

Lettere dei lettori

Comprare il cappotto per tre figli

Caro direttore,
sono un cittadino indignato per i prezzi. Ho tre figli in età di scuola e quest'anno, dopo aver comprato cartelle [illegible] quaderni con matite e penne e tutto l'occorrente, ho dovuto acquistare due cappotti (uno di quelli che avrei dovuto passare da un figlio all'altro si è immediatamente macchiato), vestiario; scarpe e scarpe da ginnastica per tutti. Spesa: oltre un milione, il che vuol dire lo stipendio mio [illegible] di [illegible] moglie sommati. Inutile dire che mia moglie ed io non avremo modo di comprarci niente [illegible] nuovo per questo inverno. È altrettanto inutile [illegible] che questa prospettiva riguarda almeno i prossimi dieci anni. Poi, [illegible] il cielo vuole, qualcuno dei ragazzi comincerà [illegible] lavorare.

La domanda è: possibile che non ci sia modo di calmierare i prezzi dell'abbigliamento? [illegible] può un operaio non specializzato [illegible] figli calvar[illegible] essere sommerso [illegible] debiti? Noi rinunciamo già alle ferie, ma un anno sì [illegible] un anno [illegible] dobbiamo ritornare [illegible] paese per qualche giorno, [illegible] casa dei miei genitori che sono anziani. Per sopravvivere con dignità dovremo rinunciare anche a questo?

Cosimo p.

Sor Sindich adieu o arvëdse?

Riceviamo e volentieri pubblichiamo.

Monsù Novelli [illegible] dla soa gent a lo saluta / dàit ch'an lassa come «Sindich ëd Turin», / lòn ch'a l'ha fàit a l'era për lë mej... / l'oma vorsùje, ricambià, ëd bin!

Sa l'é për la politica mi na capisso pa, / (a veulo che 'l color a cambia 'd ton...) / mi parlo 'd n'òm ch'a va via a testa àuta, / n'òm ëd bonsens dal cheur s-cet e bon.

Sor Sindich grassie për la [illegible] onestà, / [illegible] man a son polide come ij sò pensé, / aut ani ansema [illegible] l'han dane sicurëssa / e la fiusa ën chiel ch'a l'ha savù governé...

Quante gran-e Turin a l'ha procuraje... / [illegible] che 'l congé a jë smijerà pa ver, / a lo acompagna la stima [illegible] la... speransa / përché 'l regret a l'é autëntich, sincer!

Giuseppina Fagnano Gonella

INFORMITALIA
ISTITUTO NAZIONALE INFORMAZIONI
CONTROLLI INDAGINI
INFEDELTA'
ESITO ASSICURATO
Corso Vitt. Emanuele, 107
Telefoni 511.624 - 538.882

Smorfia cabala e lotto

PER CHI AMA IL GIOCO

a cura di [illegible] Lombardi e Renzo Rossotti

1. In giro per i botteghini: il 17 di piazza Statuto
2. La classifica dei numeri assenti sulle ruote
3. Ciò che dovete sapere sul gioco Enalotto
4. Che cosa giocare se avete sognato un'affezione

L'ambo di Pozzuoli terremoto e soccorsi

Se avete sognato...

Affettata donna	13
Affettato	37
Affettatore-trice	
Affettazione	
Affetto	11
• qualunque	69
Affezionare-rsi	
Affezionato-ta	38
Affezione	89
Affiatarsi	
Affibbiare-rsi	
Affidare	
• animali	
• danari	
• merci	89
• interessi	5
• segreti	
• donne	
• uomini	5
• fanciulle-lli	33
• gioie	70
• testamento	
• la casa	
• i figli	72
Affidare valigia	2
• cosa qual.	36
Affidata-te	4
Affidato-ti	10
Affidatore-trice	66
Affievolire	78
Affievolito-ta	
Affiggere cosa qual.	
• sonetti	19
• leggi	
• satire	60
• manifesti	
• avvisi	
• bandi	83
• ordinanze	51
• editti	
• incisioni	7
• sentenze	
• vendite	67

Giochiamo in massa l'11 [illegible] 20 per quella tendenza [illegible] puntare [illegible] catastrofi. E' tipico della *Smorfia*, del resto, evidenziare più i disastri che [illegible] gli eventi fausti. [illegible] pensa[illegible] a quanti si misero in coda [illegible] giocare i numeri che si riferivano più o meno direttamente all'incendio del cinema *Statuto*, con tutte le possibili interpretazioni che la cabala suggeriva.

Oreste Gallo, impiegato comunale, quarantadue anni, abita in [illegible] Palestro [illegible] ha giocato l'11 e il [illegible] per tutte le ruote, 10 mila lire.

Perché questi numeri? «*Perché nella cabala il 20 significa il terremoto,* [illegible] *subirlo, l'avvertirlo, mentre l'11 vuol significare i soccorsi a chi* [illegible] *stato colpito. Direi che questa settimana* [illegible] *parte meridionale* [illegible] *penisola è* [illegible] *più o* [illegible] *toccata* [illegible] *scosse telluriche, per cui mi paiono numeri di piena attualità, diciamo anche purtroppo, poiché* [illegible] *località come Pozzuoli il fenomeno è stato grave e continua a esserlo*». Dove gioca in genere? «*In centro,* [illegible] *botteghini* [illegible] *riesco a trovare aperti, sempre più scarsi; comunque mi è comodo il 17 di piazza Statuto.*

Anche la signora Rosa [illegible] ha giocato i medesimi numeri (11 e 22): «[illegible] *parenti che* [illegible] *in una cittadina nei pressi* [illegible] *Pozzuoli e vorrei poter* [illegible] *loro qualche aiuto.* [illegible] *vincerò, mi farò viva con loro, magari ospitandoli per qualche giorno* [illegible] *qui* [illegible] *mia.*

Quattro numeri sopra quota cento, il 34 incalza a Cagliari

Novità tra i numeri [illegible]tari: [illegible] 37 capolista [illegible] Firenze, [illegible] quale mancava da 92 estrazioni, [illegible] ottavo [illegible] la graduatoria assoluta. Guadagna un altro punto, invece, il super-centenario 61 di Napoli, che non esce da 126 settimane. Latitante [illegible] [illegible] secondo in classifica, [illegible] [illegible] Milano, a 108 assenze consecutive. A V[illegible] 25 sale a 101, [illegible] a Cagliari 66 [illegible] la [illegible] «quota [illegible]» e 34 va a 98.

Hanno ripetuto l'uscita a [illegible] giorni [illegible] distanza: 34 a Bari, [illegible] a Genova, 83 a Napoli.

[illegible] chi segue il gioco delle [illegible] segnaliamo [illegible] [illegible]o scorso sono comparsi gemelli in coppia a Milano (55-88); terni a Bari nelle Decine (38-39-34), [illegible] Venezia [illegible] Cadenze (72-42-82).

Numeri in maggior ritardo

BARI	8 89	89 86	8 64	28 57	79 52	46 50	68 50	41 49	5 44	56 44
CAGLIARI	66 100	34 98	22 62	45 56	1 [illegible]	[illegible] 54	29 [illegible]	40 47	[illegible]	[illegible]
FIRENZE	23 76	11 52	1 [illegible]	77 49	39 [illegible]	18 42	[illegible] 41	[illegible]	[illegible]	47 34
GENOVA	88 56	9 55	56 52	43 35	87 35	12 44	83 42	61 38	25 37	43 35
MILANO	[illegible] 108	[illegible] 75	1 64	90 54	[illegible] 50	56 44	[illegible] [illegible]	11 38	44 38	75 38
NAPOLI	[illegible] 126	29 [illegible]	17 [illegible]	2 [illegible]	21 51	44 51	34 48	[illegible] [illegible]	20 46	47 45
PALERMO	42 70	[illegible] 66	[illegible] 59	41 52	[illegible] 45	[illegible] 40	[illegible] [illegible]	1 37	[illegible] 37	3 36
ROMA	[illegible] 85	[illegible] [illegible]	13 [illegible]	[illegible] 72	[illegible] [illegible]	45 54	[illegible] [illegible]	[illegible] 53	36 52	50 [illegible]
TORINO	52 [illegible]	16 76	[illegible] 38	[illegible] 57	6 [illegible]	[illegible] 52	62 51	[illegible] [illegible]	23 40	11 [illegible]
VENEZIA	[illegible] 101	28 94	55 53	65 50	[illegible] 48	19 46	[illegible] 44	[illegible] 44	21 [illegible]	24 38

In nero è indicato [illegible] numero, in chiaro [illegible] settimane d'assenza.

Ritardi nel dare l'ambo per le varie combinazioni

		BA	CA	FI	[illegible]	[illegible]	NA	PA	RM	TO	[illegible]
GEMELLI	sett.	[illegible]	27	20	[illegible]	—	31	11	21	32	84
[illegible]	[illegible]	17	2	9	[illegible]	[illegible]	17	6	7	5	60
[illegible]	[illegible]	6 44	9 31	1 43	4 22	3 50	4 46	5 38	8 42	8 35	4 18
[illegible]	sett.	5 [illegible]	1 [illegible]	5 26	6 27	[illegible] 31	5 19	6 [illegible]	[illegible] 42	5 27	9 11
[illegible]	sett.	2 17	3 26	5 [illegible]	2 [illegible]	— 23	2 31	2 17	5 [illegible]	2 32	9 11

In [illegible] è indicata la cifra, in chiaro le settimane d'assenza.

Enalotto

Per il concorso numero 42 del 15-10-1983 proponiamo queste due colonne, elaborate in base a frequenze, ritardi e ripetizioni [illegible] segni nelle singole ruote:

BARI	1	x
CAGLIARI	2	1
[illegible]	1	2
GENOVA	x	1
MILANO	x	1
NAPOLI	x	[illegible]
PALERMO	2	x
ROMA	[illegible]	x
TORINO	[illegible]	1
VENEZIA	[illegible]	1
NAPOLI 2°	x	1
ROMA 2°	2	1

DALLA PARTE DELL'ASSICURATO

Alberi

Se [illegible] è vittime [illegible] un furto d'auto può ac[illegible] di [illegible] coinvolti in [illegible] serie di sorprese e, naturalmente, contestazioni varie [illegible] parte dell'assicurazione. **«Nell'aprile [illegible]** — scrive un lettore [illegible] Torino — **provvedo a stipulare la polizza auto: danni a terzi, furto [illegible] [illegible]. Dispongo [illegible] Il [illegible] [illegible] veicolo [illegible] portato [illegible] [illegible] al [illegible] dell'acquisto [illegible] ovviamente, [illegible] prezzo indicato [illegible] [illegible] specializzate [illegible] [illegible] voce dell'usato. L'agenzia [illegible] cui [illegible] [illegible] il contratto [illegible] avvalorato il perfezionamento [illegible] contratto, incassando [illegible] "premio" per [illegible] [illegible] [illegible] da me dichiarata. [illegible] mesi dopo mi rubano l'[illegible] e, trascorsi quasi quattro mesi, riesco a ottenere i documenti per ricevere l'indennizzo: chiusa inchiesta, perdita di possesso, estratto cronologico, procura del notaio, tanto che ho dovuto sborsare attorno alle 100 mila lire oltre, beninteso, la perdita di tempo per l'attesa dei documenti. All'ora "x", vale a dire quando si è trattato di trovare un accordo sull'ammontare della liquidazione, saltano fuori due volumetti riportanti valutazioni commerciali delle auto: uno, di colore giallo, l'altro azzurro. In pratica, a quanto ho potuto capire, uno serve per le valutazioni di acquisto (per il commerciante), l'altro per quelle relative [illegible] [illegible] (sempre per il commerciante). Di colpo il valore della mia auto è sceso del 21 per cento rispetto [illegible] quotazioni pubblicate da riviste più che autorevoli. Questo a [illegible] di [illegible] due [illegible] [illegible] data [illegible] acquisto dell'auto. Da notare che il [illegible] era stato comperato quando aveva [illegible] anno e mezzo [illegible] vita».**

Non bisogna sempre scaricare sulle compagnie di assicurazioni le «sfortune» dei derubati-assicurati. [illegible] volte, infatti, [illegible] il cittadino, magari incoraggiato dall'ottimo stato d'uso del veicolo, [illegible] spendere [illegible] più rispetto [illegible] valore del mercato. Può però accadere che l'atteggiamento della compagnia sia sproporzionato [illegible] del tutto arbitrario: [illegible] esempio, perché accettare [illegible] priori di garantire [illegible] determinato valore quando, nella realtà, questo è di molto inferiore [illegible] [illegible]to di mercato? In fondo la compagnia [illegible] un «premio» che [illegible] corrisponde affatto al vero stato delle [illegible] [illegible] [illegible] è detto, nell'ipotesi di [illegible] sinistro, non sborserà [illegible] lira di più di ciò [illegible] [illegible] indicato nei volumetti di valutazione. Quindi l'impresa assicuratrice ha percepito un importo diverso [illegible] vero rischio [illegible] [illegible] [illegible] caso di furto (o di incendio).

Per quanto riguarda i periodici che inseriscono anche i prezzi dell'usato, possiamo dire che questi [illegible] più o meno identici: quello in uso presso le compagnie, commercianti, istituti finanziari, riportano, in genere, quotazioni [illegible] [illegible] si spostano di molto [illegible] precedenti ma, bisogna pur dirlo, si tratta di edizioni che, [illegible] quanto pare, non sono reperibili nelle edicole. Quindi [illegible] cittadino — [illegible] questo caso l'automobilista — non è [illegible] grado [illegible] conoscere con anticipo quanto [illegible] spendere esattamente [illegible] comperare un'auto e quanto deve versare alla società [illegible] assicurazione per garantirsi [illegible] rischi [illegible] furto e dell'incendio.

Una nota compagnia di assicurazioni [illegible] Torino ha, [illegible] qualche tempo, introdotto nelle condizioni [illegible] polizza una clausola che non [illegible] [illegible] nessuno modo in difficoltà [illegible] derubato: «In [illegible] [illegible] furto, verrà [illegible] [illegible]to il valore pubblicato [illegible] rivista Quattroruote». Quindi chi non vuole [illegible] sorprese dovrà o assicurarsi presso questa società, oppure attenersi, magari col «patrocinio» di un tecnico assicurativo, a quanto pubblicato da uno [illegible] due volumetti [illegible] [illegible] presso gli uffici liquidazione danni delle società di assicurazioni. Infine, tanto per obiettività, bisogna [illegible] sapere che gli stessi estensori dei volumetto hanno ripetutamente pubblicato che, per le valutazioni, da parte delle compagnie di assicurazioni, si deve [illegible] quello con le valutazioni più alte, che riflette, a loro parere, [illegible] [illegible] quotazioni di mercato e che non si deve usare l'altra pubblicazione né fare la [illegible] fra le due.

***

«Ho [illegible] un [illegible] — scrive il titola[illegible] di una impresa di costruzioni — [illegible] il **periodo pre-militare [illegible] giovane. Non tro[illegible] lavoro, il giovane [illegible] di [illegible] il "bocia" alle [illegible] dipendenze. Poiché le contribuzioni [illegible]ali [illegible] sono [illegible] indifferenti, ho pensato [illegible] [illegible] assicurare il ragazzo contro eventuali [illegible] [illegible] [illegible] se subire [illegible] il lavoro [illegible] mie dipendenze. Gradirei sapere se, nella malaugurata ipotesi di una grave lesione, posso ri[illegible] tutelato dal contratto di polizza».**

Nessuna forma assicurativa privata può sostituirsi [illegible] norme previdenziali previste dalla legge per i lavoratori dipendenti. Inoltre, [illegible] quanto [illegible] legge nella lettera [illegible] lettore, non è stata accesa un'assicurazione [illegible] [illegible] e previdenza vecchiaia. Quindi la po[illegible] infortuni coprirebbe, semmai, solo una parte [illegible] garanzie previste per [illegible] lavoratore dipendente.

L'accendere un'assicurazione privata contro i [illegible] personali [illegible] dipendente è [illegible] saggia, specie quando questa copre [illegible] lacune previste dall'Inail ma, ripetiamo, [illegible] [illegible] [illegible] di [illegible] miglioria previdenziale e non [illegible] una sostituzione agli istituti previsti da norme [illegible] legge [illegible] precise.

***

«Ho acquistato un pony — scrive M. T. Olivieri di Torino — **quale regalo per mio figlio. Gereany, questo è il suo nome, vivrà presso una [illegible] di agricoltori del Cuneese. Nelle giornate festive si faranno delle passeggiate in calessino e, data la vivacità dell'animale, non vorrei che questi procurasse danni agli altri utenti [illegible] [illegible] Quanto costa una polizza del genere?».**

Poca cosa: attorno alle [illegible] mila [illegible] l'anno, inclusi gli incidenti cagionati [illegible] cavalle.

... IN CENTRO CITTA'

SE CERCATE... PERLA Armonia

SOLO E SEMPRE: sanfer

Calze - Maglieria intima ed esterna - Confezioni per signora
Corsetteria - Biancheria personale - Vestaglie - Costumi bagno
Reparti singoli per uomo - donna - ragazzo e neonato

Negozi specializzati di vendita in TORINO:
Pietro Micca 4 angolo - Tel. 511.509 - 533.220
Via Roma 365 angolo Carlo Felice - Tel. 531.915 - 544.516

Da Nella Borino
In Corso Francia 21
SOLO E TUTTA
PERLA
Corsetteria - Lingeria - Confezioni
Tel. - 10139 TORINO

Rita Lione
CORSETTERIA
BIANCHERIA INTIMA
COSTUMI DA BAGNO
ABBIGLIAMENTO
PERLA Armonia marvel
TUTTA LA LINEA
CORSO GIULIO CESARE 58 - 10152 TORINO TEL. 231.847

VERA
BIANCHERIA CALZE
PERLA marvel Scandale
TORINO - CORSO SOMMEILLER 27 - TEL. 595.236

"Idee ..
Biancheria intima per uomo e donna
Calze - Pigiami - Camicie notte e accessori moda
Armonia Christian Dior
HANRO of Switzerland HOM
10123 TORINO - Via Mazzini 44 - Telef. 877.704

La creatività degli stilisti stimolata dalle

QUEL POCO da scoprire

Para che l'impulso tico dell'indumento intimo consista segreto, nel desiderio ovviamente da parte degli uomini di scoprire quello che c'è sotto vestito. La biancheria intima infatti un elemento fatto appo per sollecitare le fantasie maschili. Normalmente pensano alla donna in slip e reggiseno, calze con giarrettiera in nero che vengono indicati i colori sexy.

A stimolare la creatività degli stilisti impegnati sul fronte della biancheria intima non c'è dubbio che concorrono le raffigurazioni e le fantasie audaci cui non sono estranee le suggestioni dei film a «luce rossa», dei fumetti porno certa letteratura sia colta popolare. Le giovani donne ogni età sono pressoché nude sotto gli abiti: indossano slip e reggiseno oppure un leggerissimo body e niente più. Il clamoroso gesto delle battagliere femministe americane scese in piazza bruciare reggipetto ha indotto molte giovani a farne meno (seno permettendo) non certo per amore del femminismo. Liberarsi del reggiseno è un modo per enfatizzare i desideri maschili e non per cadere la repressione dell'uomo.

Da tempo donna è alla ri- della liberazione dell'immagine oggetto sessuale, ma la risposta provocatoria a questo concetto degli specialisti dell'intimo una nuova formula per lo sfruttamento del nudo ad oltranza: piaccia o non piaccia suffragette degli Anni Ottanta. L'orientamento attuale è rivolto agli indumenti leggerissimi: parure di slip e reggiseno in tulle ricamato, in lievi merletti; coordinati alle brevi mutandine i reggiseni drappeggiati senza spalline; peso piuma i body quasi invisibili, scollatissimi incollati al corpo che rivelano una brillante trasparenza provocando piacevoli effetti tatto.

Lo stilista Pepé creato per la Ber-Con deliziosa gamma modelli intimi-sottabito in una ricca teoria di colori: per l'esattezza ben 18 tonalità. Nella collezione figurano i pigliaccetti gusto francese tutta-seduzione rivalutare la civetteria di un indumento che ha furoreggiato negli Anni Trenta e che per le giovani è una piacevole scoperta. Oltre è un capo che intende contestare sia pure timidamente la voga triangolo che domina nell'eleganza nascosta: triangolari gli slip il reggiseno nonché il tanga.

Favorito adoratrici del che intendono farsi adorare il tanga ha erotizzato moda intima simboleggiare famosa foglia primitiva che oggi cade facilmente. Una grandissima varietà tanga è disposizione di chi soltanto quel minuscolo cache-sex, microscopico di tessuto sul quale galoppa la fantasia designers. C'è il triangoletto merletto; in tulle su cui spicca un d'amo- una bocca molto simile quella di Marylin Monroe appena dischiusa occupa l'esigua area del tanga; voli farfalle, fiori e anche frutti animano la superficie triangolino che lascia completamente scoperto il sedere.

audaci fantasie e suggestioni maschili

O NIENTE sotto il vestito

- L'orientamento attuale è rivolto a indumenti leggerissimi: slip e reggiseno in tulle ricamato, lievi merletti, reggipetto drappeggiato ■■■■ spalline
- Ma c'è anche il pagliaccetto, di gusto francese, che riporta agli Anni Trenta ■ per le giovani ■ una piacevole scoperta
- Ma l'esplosione è il tanga su cui galoppa la fantasia dei designers: sul triangolino di tulle trionfano il nodo d'amore, la bocca di Marilyn Monroe, voli di farfalle, fiori e frutti

■■■ ricordo delle seduzioni di Laura Antonelli nel film Malizia ■ boutique ■■■ di via Mazzini propone inedite calze di lana nere sopra al ginocchio destinate ad incontrare immediatamente larghi consensi da parte ■ chi già immagina l'effetto erotico dell'accostamento al nero delle ■■■■

■■■ rosso fiamma dello slip e reggiseno in seta suggerito da questa elegante boutique che ha molte «idee» per le ■■■ intime quali ■■ esempio il reggicalze «Paris Canaille» ■■ ar- ■■■■■ ■■ calze setificate ultimo urlo ■■■ moda che rendono ■ gambe slanciate ■ levigate.

Ridimensionati gli slip considerati molto pudichi rispetto al tanga ma comunque sempre maliziosi e piccanti. Sforbiciate le scollature dei reggiseni per rispondere ■ nuovi codici ■■■■ moda esterna che esige decolleté provocanti. Riapparsi i reggi- ■■■■ a balconcino nelle collezioni di Armonia, ■■ Perla, e Ber-Con in sintonia con le scollature degli abiti da ■■■ ■ ■■■■■ che quest'anno reclamano ■ spalle denudate.

«Generalmente le ambizioni ■■■■■ che seducono l'uomo non si limitano al reggiseno ■ slip. I maschi preferiscono le camicine corte ■ ■■■■ — dice- ■■■ ■■ Visetti — coordinate ai calzoncini "coprenti" in ■■■■ negli anni anteguerra». Pare infatti che gli uomini desiderino sbucciare ■ donne togliendole la seconda pelle pezzo per pezzo ■ non con un colpo solo strappandole di dosso tanga o slip.

Le case specializzate gareggiano tra loro nel lanciare messaggi ■■■■■■ dagli esperti ■■ marketing ed in psicologia per colpire diritto all'intimo ■■■■ donna. Sono gli slogan che accompagnano ■ novità a suggestionare le scelte femminili. La ■■■■ ■■ esempio ha creato ■■■■ nuova linea giovane siglata «Malizia», che oltre ad offrire modelli in ■■■■ naturali (seta e filo) trattate a tricot riflettono il gusto delle ragazzine per ■ canottierine, slip e reggiseni, top e body costellati da ricami ■ sottolineati ■■ ■■ pizzico appunto di malizia. Una linea ■■■ incontrerà i favori non solo ■■■■ giovani ma di tutte le donne anche perché ■ più economica rispetto ■■■ famosa Joelle prodotta ■■■■ stessa Perla in edizioni lussuose.

Un indumento che ora sembra sparito dopo l'invasione dei pantaloni

LA SOTTOVESTE

Ritorna con gran prepotenza

Vestirsi da maschietto è una voga che tuttavia pregiudica il gusto di vestire tanto in tanto da donna riscoprendo il piacere di indossare una bella sottoveste indispensabile l'altro alla perfetta cadenza dell'abito. Particolarmente quest'anno col revival della moda in auge negli Anni Cinquanta e dintorni (come direbbe Biagi) il sotto-abito ritorna a popolare il guardaroba femminile.

La massiccia invasione dei pantaloni avvenuta una quindicina di addietro che a dispetto di tante voghe vanno e vengono mantiene delle buone posizioni sul fronte della moda ha dato un duro colpo alla sottoveste ma non l'ha completamente annientata. I pantaloni non sono in grado di annullare la lunga storia di questo indumento intimo — spiegano gli specialisti biancheria — anticamente chiamato «tunica» che ha avuto nel corso dei secoli grandi splendori incominciando dal Medioevo quando divenne «camisia» interpretata con dai tinaioli fiorentini.

Camicie storiche lussuosissime guarnite di trine e ricami elencate a dozzine nel corredo, di Beatrice d'Este; camicie frivole, ingenue e peccaminose continuarono a mantenere la loro onorata tradizione fino alla Belle Epoque. Diventano sottovesti negli Anni Venti dopo la soppressione busto, copribusto e sottogonne intricate di lacci per acquistare la foggia attuale e il colore: dapprima soltanto bianche e poi nelle delicatissime tonalità pastello e in seguito in le tinte.

Mai tramontate (ed ancora oggi destano ammirazione) le sottovesti in seta naturale sottolineate da inserti in merletto, ricami posati con mano molto leggera, spacchi laterali o centrali. «Firenze ricama» è uno slogan che risuona da sempre ma il genere di lavorazione è rimasto immutato nel tempo. Tuttora i ricami sono eseguiti con particolare ricercatezza: pizzi inseriti a mano sulle preziose sete sugli aristocratici leggeri lini e ricami.

La tendenza a minimizzare l'abbigliamento intimo dimezzato anche la sottoveste: la parte superiore resta soltanto quella inferiore identificabile nella lineare sottanella serrata in vita facile da infilare e sfilare. Una delle proposte in voga il due pezzi: sottogonna e top sorretto da esili spalline che funziona egregiamente da camicetta sotto il tailleur. Più delle volte le signore acquistano soltanto il top in satin punteggiato da ricami, scollatura smerlata poiché il merletto troppo intimo.

La sottoveste più sexy sempre quella in charmeuse riccamente ornata di pizzo preferita in assoluto. Le tonalità forti prepotenti del bluette, turchese, tabacco, fuxia segnano molti punti loro favore rispetto alle tinte tenui del rosa, azzurrino, bianco giallo pagliarino e verde acqua. Al vertice della raffinatezza le spalline in oro usavano negli "anni ruggenti". Bretelline di seta erano sostituite da sottili catene e puro appositamente realizzate in gioiellerie che si agganciavano alla sottoveste fornita da solidi occhielli confezionati in cordoncino setoso dalla ricamatrice.

Le fibre sintetiche rappresentano una grande risorsa economica per le consumatrici perché esiste una enorme differenza tra il costo di quelle di sete e le «chimiche» ed oltre tutto la biancheria «chimica» è di facile manutenzione: si lava come fazzoletti basta leggero colpo di ferro per ridarle un aspetto nuovissimo mentre per mantenere in buono stato seta occorre l'opera del tintore altrimenti appare troppo vissuta fin dal primo lavaggio.

Lady SILUET

CORSETTERIE

FAVA
Via Pietro Micca 15/C
10121 TORINO

CARISI Ester
Via Genova 21
10126 TORINO

COMETTO Carla
Via Garibaldi 45
10100 TORINO

DE Irene
Via Vibò
10147 TORINO

ALINA SHOP sas
C.so Francia 113
10100 TORINO

LOVINO Giuseppina
C.so Francia 119
Regina Margherita

RIZZI
C.so Casale

LADIES di Costan Maria Stella

Corsetteria - Lingeria - Calze

PERLA · Malizia by JOELLE · Joelle · Armonia · faber · BELLISSIMA

Via Po 8 bis/C - Tel. 839.7460 - TORINO

Estetica Femminile

Corsetteria alta

Armonia

Christian Dior
Lingerie

Magic Calze - Moda mare

marvel

ore 9,30-19

C.so Vittorio Emanuele 37 - TORINO
Telefono 650.5046

CARLA
corsetteria
biancheria intima
calze
intimo uomo

PERLA · Joelle · Pierre Mantoux

elbeo · Christian Dior

C.so Agnelli, 95 - Telefono 364.496 - TORINO

Una guida dettagliata e lussuosa per dormire con eleganza

LE TRINE MORBIDE

Non usano davvero più?

L'eleganza [illegible] ricco negligée spumeggiante di pizzi oppure ornato da cascate di piume vaporose da cui emergevano le maliarde [illegible] hollywoodiano di trent'anni fa continuano ad accendere i desideri femminili. [illegible] cassetti delle signore e dai corredi [illegible] giovani spose [illegible] sono [illegible] scomparse [illegible] civetterie delle parure stile «impero» [illegible] [illegible] o in nailon impreziosite [illegible] merletti, da ri[illegible] tra cui occhieggiano [illegible] nastri.

Per la stragrande maggioranza [illegible] donne il [illegible] è esibirle frequentemente. Si [illegible] capi dedicati [illegible] grandi occasioni (quali è difficile dirsi) poiché è finito il tem[illegible] del [illegible] risveglio mattutino al [illegible] di un carillon quando con gesti pigri la signora abbandonava nastri e trine della camicia [illegible] notte per entrare in [illegible] leggera vestaglia tutta pizzi e gale anch'essa. La moderna sveglia [illegible] [illegible] arriva col [illegible] no metallico e perentorio obbligando a schizzare fuori dal letto infilando alla veloce una semplice e pratica vestaglietta e via in bagno. Poi [illegible] in [illegible] a preparare la colazio[illegible] dei figli, e [illegible] [illegible] svelta un frettoloso maquillage e sempre a tempo di record accompagnarli a scuola. Pressappoco questa è [illegible] dinamica [illegible] movimenti all'inizio [illegible] giornata che prosegue con gli impegni [illegible] lavoro casalingo o d'impiego fuori casa.

. E' molto improbabile concedersi il lusso [illegible] fare [illegible] o la mollé sultana avvolta in fascinose vestaglie. I rossi sogni dell'eleganza [illegible] del primo mattino restano inevitabilmente [illegible] languire nel cassetto tran[illegible] In quei momenti particolari (come già si [illegible] detto) che richiedono alla donna [illegible] [illegible] le armi [illegible] [illegible] magari quando si affaccia il caso di risolvere [illegible] crisi coniugali. Le peccaminose, affascinanti parure notturne in lucente, scivoloso, sensuale satin, in lieve chiffon o in crêpe de Chine esercitano un irresistibile erotismo negli uomini. Con l'alleanza della «robe d'interieur» [illegible] donne specialmente quelle [illegible] conflitto con le implacabili leggi della natura, [illegible] [illegible] valgono [illegible] maliziosi negligée intrisi di un'alta componente sexy per conquistare o riconquistare l'interesse maschile.

[illegible] giovani affida invece il gusto o meglio la voluttà di esaltare la soda, levigata bellezza del loro corpo e per questo non rinunciano alla civetteria dell'eleganza confiden[illegible] scegliendo [illegible] pretesto quei capi da «mille e una notte» che i creatori di ambizioni segrete realizzano con [illegible] quasi immateriali. Non c'è donna che non ambisca [illegible] avere in dotazione almeno [illegible] parure cosiddetta osé.

Tornando alla [illegible] quotidiana l'insostituibile indumento che accompagna i movimenti nervosi e affrettati del primo mattino è la classica, giovanile vestaglietta [illegible] cotone oppure in mussola o flanella di lana [illegible] secondo [illegible] [illegible] gioni. Prevalentemente [illegible] taglio sportivo d'intonazione mascolina è proposta in [illegible] unita, nella disegnatura geometrica [illegible] riquadri, pied-de-poule e nei grafismi orientaleggianti del cachemire. La nouvelle [illegible] in pigiama [illegible] [illegible] eleganza [illegible] [illegible] gliarsi sotto il segno [illegible] praticità [illegible] quanto mai rappresentativa. Pigiami in leggera batista di [illegible] rallegrati da ricam[illegible] di tipo tradizionale [illegible] da quelli divertenti [illegible] spiritosi non[illegible] [illegible] floreali. In alcuni si insinuano passanastri e pizzi San Gallo, [illegible] altri profilitture [illegible] [illegible] contrasto di colore. Un certo successo in campo giovanile [illegible] registrato dai pigiami con i pantaloni Bermu[illegible] in fresco cotone. Ritornano intanto i baby-doll identificabili nelle camicine [illegible] molto leziose in tessuti [illegible] (mussola [illegible] [illegible] velo di nailon) abbinati [illegible] piccanti mutandine. [illegible] affermano i completini in felpatino e in jersey stile jogging indiscutibilmente funzionali da [illegible] definiti «night and day» da indossare tanto per dormire quanto nei momenti [illegible] relax serale.

Servizi di [illegible] [illegible]

Elda
ELEGANCE INTIME
PERLA
Con tutte le sue linee
Armonia
Magic
marvel
Corso Regina Margherita 206
Tel. 480.997 - 10144 Torino

Lady
boutique dell' intimo
abbigliamento
faber
PERLA
Joelle
Armonia
10139 TORINO
CORSO TRAPANI, 78 - TELEFONO (011) 378.941

IL TIMONE
BIANCHERIA INTIMA
UOMO - DONNA
Corsetteria - Busti
Costumi da bagno - Calze
Linea premaman
Armonia
PERLA
Magic
10131 TORINO - c. Casale, 66/bis Tel. (011) 872.231

Biancheria
Costumi da bagno
Busti su misura
PERLA
Armonia
[illegible] 510.88-
[illegible]INO

Biancheria intima
Corsetteria alta moda
bertocchi
PERLA
Barbara PARIS
faber
marvel
Malizia by JOELLE
Fiamma
Joelle
ARTICOLI SANITARI E ORTOPEDICI
10134 TORINO - Via Tunisi, 135 Tel. 630.052

linea M MICHELIN

un radiale "X" per ogni "taglia" di vettura

MXL "lo snello"
agile, robusto, sicuro, radiale "X" serie 80 velocità sino a 180 Km/h.
Per guidare tutti i giorni in economia.

MXH "il largo"
moderno, fortissimo, affidabile, radiale "X" serie 70, velocità sino a 180/190 Km/h. secondo le misure.
Per guidare brillante soddisfazione.

MXV "il gran largo"
veloce, aggressivo, mordente, radiale "X" serie 60, 65 e 70, velocità sino a 210 km/h.
Per guidare sportivo ad alte prestazioni.

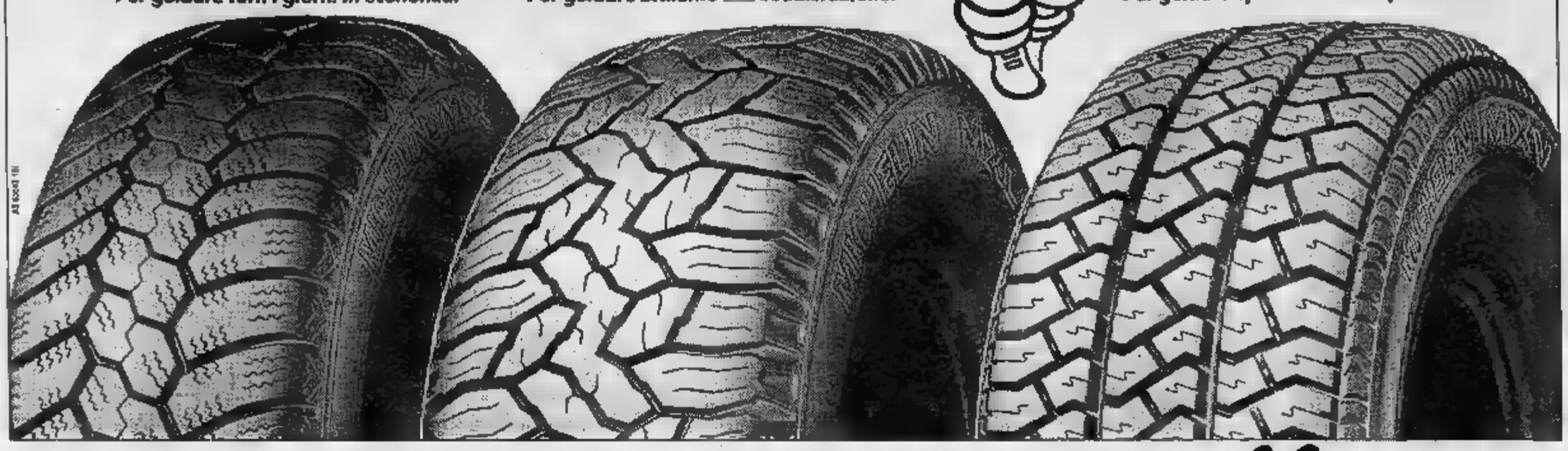

Sottolinea i tuoi chilometri con la nuova linea M MICHELIN

ECONOMICI

19 Vendita alloggi

RIVOLI libero via Marzabotto 2 camere tinello cucinino servizio agevolazioni. .59.

libero in palazzina adiacente stazione tinello cucinino servizio box. L. 50 milioni. Esim 959.54.59.

zona Pescarito libero recente ultimo 2 cucina doppi vizi solaio. L. 67 milioni. Gabetti 57.67.

S. cucina libero piano rialzato L. 21 milioni L. milioni .

S. RITA libero ampio tinello cucinino Studio R.D. 532.711 - 535.211.

SOFFITTE palazzo Paesana via Consolata angolo via aldi ottimo investimento da L. 11 milioni. Gabetti 5767.

STILCASE 517.603 affare libero piazza Respighi signorile camera cucina mq 55 L. 42 milioni dilazio .

STILCASE 517.603 - 532.462 S. Paolo via Valderi ottimo camere cucina bagno L. 39 milioni dilazionabili.

STILCASE 517.603 - 545.574 libero corso Umbria 2 camere cucina casa '60 L. milioni 500 mila dilazionabili.

STILCASE 517.603 - 545.574 libero Borgo Vittoria camera tinello cucinino bagno casa '57 L. 32 milioni e mutuo.

532.462 - 517.603 libero piazza Crispi recente saloncino camera cucina mq 80 L. 60 milioni e mutuo.

STILCASE 532.462 libero Stadio 2 camere tinello bagno casa '51 L. 45 milioni e L. 14 milioni mutuo.

STILCASE 545.574 - 517.603 libero Borgaro 2 camere tinello casa '65 4° piano L. 63 milioni meno mutuo residuo.

TAIT A libero Stadio (via Filadelfia) 2 camere tinello cucinino bagno L. milioni 500 mila 506.691.

TAIT B Rivoli no camera cucina ingresso bagno cantina a L. 74 milioni. Tel. 506.691.

TAIT C libero in via De Sanctis saloncino camera soggiorno cucinino bagno 7° piano L. milioni. Tel. 506.691.

Milleforni 3 camere cucina , 1° piano, centrale L. 49 milioni 500 mila. Tel. 506.691.

in palazzina signorile vendo alloggio nuovo mq 120 box 2 giardino prezzo . Tel. 364.491.

747.729 vende in Brandizzo libero nuova camera tinello cucinino servizi con 2 box auto dilazioni.

547.828 libero . Donato via Principessa Clotilde 2 ca termo bagno L. 64 milioni 500 mila.

UTIP a Sarriera Milano via Passello spazioso 2 camere termo bagno. L. 58 milioni rateabili.

UTIP 547.828 libero Borgo Vittoria via della Salute 3 camere cucina ingressi L. 69 milioni 500 mila.

547.828 signorile corso Peschiera salone 3 camere cucina bi-servizi 3 ingressi mq 250 circa box.

VALDELLATORRE casa libera vani giardino mq 550 possibilità bifamiliare. L. milioni. Serim 519.801

appartamento al 2° piano composto di camere e cucinotta chiesta Tel. 920.65.67.

VIA Martorelli affare per investimento re- signorile camera tinello L. 27 milioni. Tel. 335.9780.

VIA Servais in palazzina libero salone 2 camere servizi posto auto, ecc. condizioni perfette. Studio Codoni 530.871.

VILLA in Piossasco del 1970 libera vista panoramica: salone, camere, 2 servizi, garage, patio, mq giardino. L. 120 milioni più mutuo. Fiduciaria Immobiliare. Tel. .

VILLA libera Nichelino salone camere cucina doppi box 3 cantinata mansardata giardino mq L. 280 milioni. Tel.

VILLE nuove a schiera Astigiano uni e bifamiliari giardino costruttore vende iva 2%. Telefonare 0141 46.057.

ZONA PIAZZA STATUTO
Edificase in stabile d'epoca ristrutturato nelle parti comuni appartamenti 3/4 e adatti anche ufficio. Sono disponibili abbinabili. Tel. 548.154.

20 Domande

CERCO urgentemente abitazione transitoria 2-3 vani e servizi arredato. Tel. 396.766.

IMMOBILIARE cerca per propria clientela appartamenti ammobiliati e no uso transitorio e uffici. Tel. 595.234.

21 Offerte

Torino 3 camere tinello bagni box casa bella affitta a referenziati 400 mila mensili. immobili 751.826.

piazza Statuto affittasi stabile ufficio 3 camere 300 mq. Amministrazione 503.635.

moderno alloggetto arredato ottima disponibile subito. Tel. 591.220.

e minialloggi arredati stesso stabile a referenziati mente uso pied-à-terre. Amministrazione Baldi, tel. 502.516.

AFFITTASI ufficio zona semicentrale mq 80 1° casa signorile. Tel. 741.2888.

ufficio camere con ve- servizi piano rialzato Pozzo Strada. Tel. 335.84.

ufficio ampia metratura stabile signorile, possibilità posteggio. Tel. 510.745 9-12.

zona Nichelino di 2 camere servizi ingresso a referenziati. Tel.

MINIALLOGGIO moderno arredato via Cernaia uso transitorio a non residenti L. 400 mila. Tel.

arredata centrale affittasi a mte o comunque periodo transitorio. 510.745 ore 9-12.

UFFICI arredati parcheggio segreteria traduzioni telex - DP ore 8/20 sabato 8/12. Tel. 557.6255.

UFFICI arredati segreteria recapito telefonico e postale sala riunioni servizi. Via C. Alberto 35, tel. 513.020.

22 Traslochi

AUTOTRASLOCHI grandi piccoli città e tutta Italia, magazzino deposito . , 346.777 - 346.607 Valsania.

24 Mobili, arredi

MOBILIFICIO Raspino compra vendita mobili usati. Via Cino 2, telefono 287.368.

36 Nautica

SHANAL Nini Sanna corsi patenti nautiche e corsi regata. Informazioni prenotazioni Vela Centro 739.6645.

37 Campeggio sport

HOLYDAYS autocaravans Ford Transit 190 diesel accessoriati ottime condizioni '80-'81 da 14 milioni. Telefonare 011 975.842.

45 Ville, app., cascine per vacanze, acq.-vend.

A. SABATELLI IMMOBILI S, milano d'Asti villetta vani bagno box terreno. lit. 80 milioni.

A L. 29 milioni vendesi nel Canavese abile subito 6 camere bagno sottotetto garage giardino. Tel. 011 - 805.

privato vende Granges. Pragelato elegante alloggio libero vicino impianti composto di cucina abitabile ingresso bagno garage terrazzo grande soggiorno parzialmente mq circa, richiesta L. 45 milioni più piccolo mutuo. ufficio 011 796.410 712.974 chiedere signor Burgio.

ALASSIO, Ospedaletti impresa vende alloggi termo autonomo, ottima posizione a partire milioni. Telefonare 0182

AVIGLIANA km. costruttore vende nel villaggio Selenia ultime ville con giardino privato soffitto a tutta luce riscaldamento indipendente metano permuta e dilazioni. Tel. 938.873 - 931.1995.

CALABRIA a S. Maria Cedro arte impresa alloggi in villaggio 100 mt reali mare. 011 351.693.

vende direttamente alloggi in pres ristrutturata, termo autonomi, giardino, vista . Telefonare 334.975 - 541.339.

(Agliè) casetta indipendente 5 vani bagno orto box L. 45 milioni più mutuo. Tel. 0125 424.955.

rustico 4 vani bagno auto 1500 mq più mutuo. Tel. 0125 424.955.

CASA Castellamonte 8 vani bi-servizi mansarda affare L. milioni più mutuo. 0125 424.955.

A 011 650.3805 cerca per propria clientela rustici cascine balle ville in ogni zona. Pagabenecontanti! Aperto sabato pomeriggio.

CASAMERCATO 650.3805 vende cascine ville, campagna montagna . Vasto Mutui

CASETTA acquisto libera in cintura Torino con giardinetto indipendente massimo L. 85 milioni. Tel. 532.409.

COLLINA Pinerolo vendo villa panoramica parco recintato camere tripli taverneita Tel. 0121 71.821.

INV. IMM ricerca ville casette alloggi nelle di Lanzo Susa. Tel. 516.283 - 518.985.

INV. IMM vicino Bibiana monocasa con servizi panoramica signorile. L. 25 milioni. Tel. 516.283.

LOANO 50 mt. vendiamo nuovi appartamenti vista mare bi-tri iva 2% mutui. 019/671.661/2.

PALAZZOTTO dell'800 7 camere salone 3 servizi parco mq 5000 km 38 Torino . Tel. 364.491.

cascina sola 11.000 mq terra semipiana sorgente tutte comodità zona Asti L. 85 milioni volendo 36.000 mq irrigui L. 140 milioni, posto bellissimo, affare. Tel. 0141 204.217 - 958.175.

Ligure Ponente ricerchiamo nostra clientela mono-bi-trilocali. Gabetti 019 37.310.

RUSTICI ogni tipo vari prezzi dimen- ristrutturare e ristruttu- . Mutuo. Casamercato 650.3805.

S. GREE affarone privato ve monolocale vista panoramica nuovo cucina data abitabile subito urgentemente. L. 32 milioni. Tel. 712.974.

S. STEFANO privato ve nuovo bilocale in palazzina, vista mare L. 62 milioni. Anche lunghe . Telefonare 0182 90.488.

centro cerco alloggio da permutare con villetta 250 e giardino dintorni Torino. 2.000, tel. 540.946.

fronte impresa vende direttamente monolocale balcone giardino iva 2%, minimo acconto, L. 50 milioni. Telefonare 0184 883.156.

centro commerciale libero monolo arredato 4 posti più posto auto. Mediocase tel.

SARDEGNA La Caletta disponibili appartamenti sul mare con vista splendida. Casavacanze Pomba 29, tel. 011 515.721.

centrale bilocale mq 53 panoramico in condominio 1981 affare L. 77 milioni. Stilcase 011 517.603.

ULZIO dalla stazione vendo rialloggio più prezzo interessante. Tel. 364.491 .

VALCHIUSELLA semiristrutturata 7 vani sarda terreno, vendesi L. 38 lioni. Tel. 0125 424.955.

ristrutturata cucinino bagno cortile mq L. milioni. Tel. 0125 424.955.

Canavese vendiamo casetta di indipendente con piccolo terreno . Tel. 920.66.67.

VILLA bifamiliare in Rivalta 6 camere 2 cucine 2 servizi semiinterrato mq 7300 terreno. Esim 958.54.

UNA BELLA PELLICCIA E' UN CAPITALE

se almeno una volta all'anno viene affidata per pulitura e brillantaggio alla

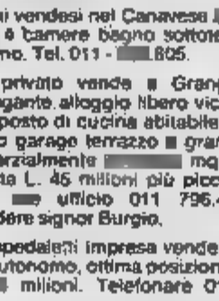

brifur

Via Aosta 8 - TORINO - Tel. 284.306

Orario: 9-12 / 15-18
Sabato chiuso

47 Alberghi, pensioni

ROCCO pensionato per anziani sistemazione in camere doppie e singole con servizi privati vicinanze Torino. Tel. 0141 488.161.

informazioni commerciali private, indagini controlli infedeltà. Corso Vittorio Emanuele 107, telefonare 511.024 - 538.682.

51 Occasioni

MERCATINO mobile usato soggiorni, camera letto ecc. Strada del Fortino 34, pomeriggio. Tel. 472.950 dopo ore 15,30.

52 Varie

antichità mobili rinascimento liberty barocco sgombri alloggi mai valutazione. Ditta R.S. 257.264.

ASTROLOGA cartomante medium risolve problemi fa tornare persona amata toglie malocchio esiti Tel. 749.5823.

MAGA «Circe» veggente cartomante radiestesia consiglia risolve problemi d'amore vi farà tornare la persona amata talismani e pentacoli protettivi. Telefonare 696.6773 solo donne, via Muratori 13, Torino.

PIANOFORTI nuovi e d'occasione, strumenti, musica, noleggi. Chenna, via Piave 3 (angolo via Garibaldi), tel. 542.405.

Curiosità
Ritrovi

TORINO OFF

Corsi
Circoli

Premio nazionale

Bluerba in birreria

POESIA

«Per stimolare e informare l'opinione pubblica sui pericoli della guerra e sugli effetti deleteri dell'uso della violenza, per incentivare il [illegible] intorno [illegible] della Pace» viene [illegible] il Premio Nazionale di Poesia 1983 sul tema «La Pace». La partecipazione al concorso è gratuita; si possono inviare [illegible] massimo tre poesie, che [illegible] devono superare i 50 versi ciascuna. La proprietà letteraria delle poesie rimarrà all'autore, ma i promotori della manifestazione si riservano [illegible] facoltà di utilizzarle per la pubblicazione e la lettura.

I lavori più significativi saranno pubblicate in un'antologia dal titolo «Una poesia per la pace 1983» ed inviate [illegible] principali capi di Stato. Il [illegible] di concorso prevede varie categorie di partecipazione: una di esse è libera [illegible] tutti, senza limiti di età o di qualifica; [illegible] altre [illegible] rispettivamente [illegible] minori di [illegible] anni, agli studenti delle elementari e a quelli [illegible] medie.

Premio Nazionale [illegible] Poesia [illegible]

Tema: «La Pace».

Iscrizione: gratuita.

Scadenza: i testi devono arrivare alla segreteria del concorso (via Cesana 47 - 10139 Torino) entro [illegible] novembre.

Premiazione: la premiazione, [illegible] coppe, medaglie, diplomi, avverrà entro [illegible] metà [illegible] dicembre.

Organizzazione: Centro [illegible] Anna Kuliscioff (presso cui si trova la Segreteria del concorso, all'indirizzo sopra citato). Edizioni Voci Nuove, Assessorato alla Gioventù-Informagiovani.

CHITARRA

Peppino D'Agostino, chitarra acustica e Enzo Ponzio, banjo sono i Bluerba. Il gruppo musicale, nato [illegible] come trio, continua a rima[illegible] [illegible] consensi soprattutto [illegible] un pubblico di giovani e di giovanissimi [illegible] preferiscono ascoltar musica nell'ambito informale delle birrerie [illegible] non per questo sono meno esigenti [illegible] [illegible] tecnica e di creatività. Abilissimi strumentisti e come tali molto seguiti (la «chitarra contemporanea» è [illegible] dei miti popolari di questi anni) i [illegible] sono infatti anche apprezzati compositori di brani ispirati a country e blue grass: ricordiamo *Gran Canyon* (D'Agostino) e *Montecarlo* (Ponzio). Per quanto Torino non offra spazi discografici ai suoi musicisti, i Bluerba sono [illegible] autori-interpreti di due LP usciti nell'81 [illegible] cui [illegible] per affiancarsi «Silk and Steel», una nuova incisione collettiva (partecipano per esempio Duck Baker e Giovanni Unterbergen) realizzata [illegible] la Lizard di Firenze, etichetta specializzata in chitarra acustica. Separatamente i [illegible] [illegible] insegnanti, ognuno per il proprio strumento.

Enzo Ponzio, in particolare, usa il banjo con [illegible] innovativa, in modo da renderlo adatto ad un più ampio campo di applicazioni musicali; Peppino D'Agostino sta lavorando ad un manuale di prossima pubblicazione, «[illegible] per chitarra flat-picking», per una nota edi[illegible] musicale. Insieme, i Bluerba compariranno in televisione, per il ciclo sulla chitarra acustica (Rete 3) che [illegible] come ospite d'eccezione Steve Grossman. Intanto, possia[illegible] continuare ad ascoltarli [illegible] birreria.

Bluerba in birreria

[illegible] **18 ottobre:** [illegible] 44, corso Principe Oddone [illegible]

[illegible] [illegible] Charlie Chaplin's Pub, via Passo Buole 8

Venerdì [illegible] «La Ghiacciaia» cor[illegible] Umberto I, 100, Valle Sauglio (Trofarello).

Orario: alle 22.

Ingresso: libero.

Musica a Chivasso

Ingresso libero

Rock d'ottobre

Mostra di foto

SUPERSHOW

[illegible] tutto va bene, tra un paio di mesi Chivasso [illegible] la [illegible] carriera di capitale dello spettacolo. Augusto Lavesero, promoter dell'i[illegible] [illegible] il tendone» e Radio Chivasso 94 stanno concludendo gli ultimi contratti con i big della musica leggera, della lirica, [illegible] cabaret. Il tendone da [illegible] posti sarà [illegible] in Piazza d'Armi e per 15 giorni ospiterà spettacoli di vario genere; [illegible] le serate di apertura. Tra i nomi sicuri, i Pooh (22 dicembre) Ivan Cattaneo [illegible] i [illegible] & Roll, campioni di Rock [illegible] roll acrobatico (il 17), [illegible] gli [illegible] [illegible] Sio e Vasco Rossi.

La lirica sarà probabilmente rappresentata [illegible] Placido Domingo. 4000 biglietti saranno offerti in prevendita presso [illegible] private [illegible] negozi musicali; prezzo massimo L. 10.000 per i divi di cassetta, [illegible] i Pooh, mentre la [illegible] dovrebbe essere sulle [illegible] lire. Serata inaugurale il [illegible] dicembre, spettacolo conclusivo il 31; specialissimo ma ancora «segreto» il programma di Natale.

APPUNTAMENTI

Domani (14 ottobre) alle 19,30 si inaugura la nuova Galleria Luisella D'Alessandro, [illegible] il settore libreria (Il Torchio), tutto lo spazio disponibile sarà dedicato [illegible] mostre [illegible] fotografia [illegible] piano terreno) e d'arte (al primo piano).

Il varo del nuovo spazio espositivo avviene [illegible] una personale del fotografo francese Jean-Pierre Sudre, i cui singolari «paesaggi materiografici» rimarranno esposti fino al 5 novembre. Ingresso libero in corso Moncalieri 3/g.

Si [illegible] domani «Shu-Thang», [illegible] pitture tibetane [illegible] XV [illegible] XX secolo organizzata dal Cesmeo (Centro [illegible] Medio ed Estremo Oriente) in collaborazione [illegible] Regione, Provincia, Comune [illegible] Università [illegible] Torino. [illegible] [illegible] allestita presso [illegible] Centro Incontri [illegible] Cassa [illegible] Risparmio in [illegible] Stati Uniti 23. Ingresso libero, orario 10-12 e 16-20

Prosegue fino [illegible] [illegible] [illegible] Libreria Agorà (via Pastrengo 9/d) la mostra fotografica «Milano, ritratti [illegible] fabbriche», autore Gabriele Basili[illegible] Ingresso libero.

LEVARCI

«D'inverno i gruppi rock di base vanno in letargo forzato. La mancanza di spazi chiusi in cui organizzare concerti pubblici [illegible] gratuiti costringe la maggior parte dei rockers torinesi [illegible] chiudersi in sala-prove a maggio». Così alcuni gruppi musicali [illegible] quartieri Mirafiori Nord e [illegible] hanno voluto dare l'addio [illegible] beata stagione dei concerti [illegible] [illegible] [illegible] all'aperto, sabato scorso per sette [illegible] filate, nel diroccato [illegible] della Bela [illegible] in strada Castello di Mirafiori.

«Anche la scelta del luogo, la Be[illegible] Rusin, non è casuale — affermano i gruppi [illegible] della protesta, tra cui citiamo Franti, Hydra, Blue Vomit, Melody Makers, Salem, Virus — questo monumento in condizioni pietose è un simbolo: rappresenta tutte le strutture inutilizzate della città. Non è vero che lo spazio per suonare, per fare teatro e spettacolo, non esiste: [illegible] che [illegible] è [illegible] volontà di trovare strutture adattabili [illegible] [illegible] metterle in grado [illegible] funzionare».

L'October Rock [illegible] sabato [illegible] [illegible] davvero il canto del cigno dei gruppi [illegible] quartiere prima del lungo letargo invernale? Giriamo la loro protesta agli enti pubblici interessati.

[illegible]

[illegible] e mostre fotografiche non sono certo una novità ma è più [illegible] che all'evento sia presente l'autore, specialmente [illegible] [illegible] si tratta [illegible] vicino di [illegible] ma [illegible] un mostro sacro, e quasi, che risponde per esempio al nome di Jean-Loup Sieff, Denis Brihat, o Lucien Clergue. E' quanto accade invece nelle serate [illegible] alla fotografia internazionale che prendono il via [illegible] e, proseguendo con cadenza più o meno mensile, si conclude[illegible] in maggio.

Proiezioni [illegible] diapositive d'au[illegible]

Prima serata: Jean-Pierre Sudre

Quando: stasera alle ore [illegible]

Dove: Centro Incontri del San Paolo, via Lugaro 15.

Organizzazione: Galleria Luisella d'Alessandro, [illegible] Moncalieri 3/G, tel. 872.253, [illegible] collaborazione con l'Istituto Bancario S. Paolo

Impostare la voce

All'Uovo c'è

Arriva Baker

CANTARE

Tra tanti corsi per giovani e giovanissimi merita di essere segnalato il ciclo di lezioni di [illegible] artisti[illegible] dedicato agli adulti dal circolo culturale Punto Piemonte. Il circolo apre in questo periodo le iscri[illegible] anche [illegible] corsi di [illegible] per vo[illegible] bianche, riservati naturalmente ai bambini, di [illegible] e [illegible] per ragazzi [illegible] adulti, e di dizione [illegible] fonetica per docenti [illegible] professionisti. Insegnanti, Wally Sallo e Carla Torrero.

Corsi [illegible] **canto artistico** e di canto per voci bianche, di dizione [illegible] recitazione.

Quando: i corsi iniziano il 18 ottobre.

Orario: si svolgono ogni martedì, mercoledì, venerdì dalle [illegible] alle 20.

Dove: presso il Centro d'Incontro di San Donato, via Saccarelli 18.

Informazioni e iscrizioni: Associazione Punto Piemonte Aics via S. Donato 23, tel. 488.832. Orario [illegible] segreteria: dalle 18 alle 19.

SPACCHETTI

L'Uovo, locale dai molti volti che funziona come birreria o ristoran[illegible] informale (cucina semplice [illegible] apprezzabile [illegible] [illegible] buono) e che [illegible] volta in volta è stato [illegible] per poeti d'avanguardia, fotografi sperimentali, musicisti improvvisati, oppure corsi di enologia [illegible] gastronomia langarole, continua il [illegible] programma autunnale con alcune buone proposte in musica. Dopo la performance kafkiana del gruppo teatrale [illegible] Renato Liprandi, sono infatti in calendario tre serate jazz con noti musicisti e il folklore.

Spettacoli [illegible] **«L'Uovo».**

Venerdì [illegible] [illegible] Jazz con il duo Denite.

Venerdì 21: Canti e danze di folklore con il gruppo «La Mandragola».

Venerdì 28: jazz con Gianni Negro e Gigi Cavicchioli

Venerdì [illegible] **novembre:** ancora jazz con Carlo Actis Dato e la danzatrice americana Laura Pulver.

Orario: alle 22.

Ingresso: libero.

Dove: «L'Uovo» (circolo Arci) via S. Domenico 1.

JAZZ

La seconda edizione [illegible] Jazz Live-Percorsi Musicali in Piemonte si apre con l'eccezionale tromba di Chet Baker che, oltre a Torino, suonerà [illegible] Valenza, Biella, Ivrea, Novara, Sagliano e Vigone. [illegible] questi concerti Chet Baker si presenterà in quintetto; fanno parte della sua formazione, oltre all'abituale batterista Leo Mitchel e al piani[illegible] francese Michel Graillier, gli italiani Nicola Stilo, flautista [illegible] Ricardo Del Frà, bassista, che già hanno accompagnato Baker in alcune incisioni [illegible] in tournées internazionali.

Percorsi [illegible] **in Piemonte.**

Prima serie di concerti: dal 10 al 21 ottobre in diversi centri piemontesi.

Musicista: Chet [illegible] [illegible] quin[illegible]

[illegible] **Torino:** il 19 ottobre, ore 21 al Conservatorio.

Informazioni: Segreteria Centro Jazz Torino presso Arci via Accademia Albertina 10; tel. 839.66.96.

a cura [illegible]
Laura Schrader

IN POLTRONA DAVANTI ALLA TV

ALFRED HITCHCOCK

psicoanalitico in «Marnie»

Rai-Rete 1

ORE 21,30

Jerry, varietà. La quinta puntata, dedicata al circo, s'inizia con alcune sequenze tratte dal inedito *The day clown cried*, girato Jerry Lewis nel 1972. Nel del programma vedremo poi sketch tv del *Frankestein e conte Dracula*, un'esibizione dell'attore clown al Ringling Bros. Barnum Bailey, una seconda performance Circo d'Inverno a Parigi 1971, ed una terza, clown cattivo nel film *I sette magnifici Jerry*.

Altri sketch tv vedono Lewis al fianco di Ben Gazzara e del Lassie, mentre un ultimo, intitolato *Tutto a un dollaro*, consiste in paradossale presa giro delle vendite promozionali. Interviste Fellini, Carlo Verdone, Mel Brooks, Bernardo Bertolucci, Marty Feldman e Pierre Richard.

Rai-Rete 2

ORE 20,30

Shogun, sceneggiato. La quinta puntata vede Toranaga tentare uno scambio con i portoghesi cedendo loro Blackthorne, in cambio dei fucili che gli serviranno combattere contro Ishido. Al momento dello scambio però modo che l'inglese si salvi, portandolo poco dopo in salvo al villaggio di Anjiro, governato da Kasigi Yabu. Quest'ultimo, interpretando forse un po' troppo alla lettera un ordine del suo principe, ingiunge tutti gli abitanti di occuparsi dell'istruzione di Blackthorne. Se lo straniero nel giro di sei mesi non parlerà il giapponese, farà tagliare testa a tutti.

Blackthorne-Anjin contrariato, anche perché ha poca fiducia nella moria e teme non farcela. La sera stessa, presenti cena Yabu, Omi Mariko, chiede reiteratamente primo di cambiare l'ordine, e, vista la sua irremovibilità, tenta di uccidersi giapponese. Salvato all'ultimo, capisce di essersi ormai completamente trasformato. L'idea della morte fa più paura, ed per lui come se iniziasse una nuova vita. Il suo sentimento per Mariko intanto si fa ogni giorno più intenso.

Rai-Rete 3

20,30

Bim Bum Bam all'italiana, varietà. Prima di 14 puntate di varietà realizzate negli studi di Napoli attorno ad aprile con una formula simpatica a metà strada fra lo sceneggiato lo show e prota, per la seconda trasmissione di *Film Dossier*, la pellicola e i suoi temi. La complessa vicenda fornirà così il punto di partenza per diverse considerazioni forse di portata più vasta: dalla presenza di ta e paure nella nostra vita ogni giorno, quella di componenti inquietanti e talvolta «mostruose» che si celano dietro apparenze assolutamente normali. Come sempre il pubblico sarà sollecitato intervenire per telefono.

Canale 5

«La vita Totò» «L'astronomia» so materie che Lello Sorrentino e Alfonso Di Berardino, i nuovi sfidanti di Superflash, affronteranno nel corso della seconda puntata in onda stasera. I due avversari si incontreranno Giorgio Dendi, giovane militare triestino che attualmente detiene il titolo di campione con la cifra di milioni e 200 mila, rispondendo a domande sull'Eneide. Lello Sorrentino, salernitano 24enne, insegnante di educazione fisica, sposato e padre di un bimbo di sei anni si presenta «vita di Totò».

Alfonso Di Berardino, romano di 36 anni, vive da nove anni a San Giovanni ed è impiegato come revisore telex alle poste e telegrafi.

Si presenta sull'astronomia, hobby comunque quello di comporre canzoni ed esibirsi con la chitarra durante le feste patronali. E' stato anche stunt-man, lavorando in film Tomas Milian.

Sposato figli spera molto di vincere per potersi pagare il viaggio all'estero dove adottare un bambino.

SEGNALIAMO — FILM ALLA TV

Rai-Rete 1

ORE 20,30

Marnie, Usa drammatico Un Hitchcock insolito, da sconsigliare assolutamente chi apprezza il regista inglese solo nei suoi gialli. Il percorso seguito dal protagonista Sean Connery è psicoanalitico, ma vive sulle medesime atmosfere piene di suspense di uno *Psyco*. regista pare volesse riportare sul set stessa Grace Kelly, che rinunciò — si dice — con qualche titubanza e malincuore. La scelta della protagonista femminile cad allora sulla statuaria Tippi Hedren, che era stata già interprete principale in *Gli uccelli*, e che qui non sfigura affatto al fianco Connery allora all'apice fama. Il tema difficile fece dubitare diversi produttori successo dell'opera, tanto che lo stesso regista finì per produrla i propri mezzi aggiungendo come ulteriore motivo d'attrazione una bellissima fotografia e sfondi lussuosi ville splendide, a cavallo e cacce alla volpe. Per una volta dovette dar ragione comunque ai produttori poiché il film, accolto appena tiepidamente critica, ebbe il plauso che ci si aspettava da parte del pubblico, forse poco interessato all'argomento.

Alle 22,45 circa, Beniamino Placido prende da spunto per dibattere in diret

Rai-Rete 3

22,05

Hotel, Usa drammatico 1932. Film enorme successo. *Grand Hotel* entusiasmò platee di tutto il mondo parte grazie al serrato intrecciarsi delle diverse storie parallele, ma forse soprattutto grazie presenza di cinque star prima grandezza decisamente al meglio delle loro capacità. La Garbo, secondo uno storico del cinema, qui appare inaspettatamente capace di molta autoironia, mentre Joan Crawford, che iniziava da poco la sua carriera, si dimostra già bravissima. Elogi andarono a Wallace Beery, soprattutto ai due Barrymore, John e Lionel. Il film nel corso dei decenni successivi ebbe diverse imitazioni sostituendo magari sfondo alberghiero con quello di aeroporto internazionale o con altri consimili.

DOVE ANDIAMO STASERA IN CITTA'

GIRO DI POESIA

alla memoria di Castagneri

TEATRO

REGIO, nel Foyer Piccolo Regio, prosegue fino al 30 ottobre «Immagine danza» mostra fotografica di spettacoli di danza e balletto. Orario: 10-12 - 16-19 (lunedì chiuso).

CABARET VOLTAIRE, via Cavour 7, ore 21, «Kiat'amore» con Leo De Berardinis, prodotto dall'associazione Trianon-Teatro di Marigliano. Lo spettacolo viepresentato in prima assoluta in esclusiva per la stagione '83-'84 Cabaret Voltaire di Torino fino al 13 ottobre.

Ingresso: lire mila.

Per informazioni prenotazioni, rivolgersi presso la sede del Cabaret Voltaire, via Cavour 7 (tel. 011 516.046 - 541.438).

ALFIERI, ore 21, Franco Barbero e Stella Carnacina nella commedia con musiche Amendola Corbucci «La gatta e il coniglio». Giovannino Anchio capita lettera di raccomandazione del solito onorevole in una scassatissitv privata. Sembra un buono a nulla eppure diventa piccolo caso e dà direttore dello studio perché milioni una disponibile finanziatrice vedova non passino alla concorrenza.

Prezzi: poltrone, lire 15 mila; poltroncine, lire 12 mila; galleria, lire 10 mila.

GOBETTI, ore 21, Gipo Farassino in «Daspérmi» Carlo Maria Pensa; regia di Massimo Scaglione. Marchi Antonio (Marchiantonio come lui shakespearianamente preferisce) simpatico curioso tuttofare teatrale che pur avendo trascorso una vita teatro e per il teatro non si è mai trovato dall'altra parte delle quinte. Ora il destino vuole che quel teatro debba essere distrutto per far posto a un garage Marchi Antonio il protagonista decide concedersi una serata particolare. Entrato nel corso degli anni in dimestichezza personaggi shakespeariani, imparate memoria le battute più celebri dei vari comici, si sbizzarrisce in una sarabanda monologhi, aneddoti, ricordi, nostalgie pettegolezzi d'ogni genere avendo interlocutrice, invisibile al pubblico, una fantomatica Cleopatra, in realtà donna delle pulizie.

Durata: due ore circa.

Prezzi: poltrone, lire 15 mila; poltroncine, lire 12 mila.

CENTRO DI TEATRALE, via Santa Teresa 7. Proseguono le iscrizioni nuovi corsi (con durata triennale). Le lezioni hanno cadenza bisettimanale (con orari compresi tra le ore 16 e le 20) e comprendono: dizione, fonetica, filologia, improvvisazione, espressione corporea, recitazione, storia del teatro, trucco, mimo. Centro, diretto da Massimo Scaglione, ha inoltre ampliato «Biblioteca Alberto Blandi». Accanto al «Centro Formazione» opera la «Scuola di dizione e fonetica», diretta da Claudio Parachinetto e Mario Brusa, particolarmente interessante per annunciatori e presentatori. Per ulteriori informazioni iscrizioni rivolgersi in sede oppure telefonare al 537.844 - 511.764, dalle ore 15 alle 18.

CINEMA

CLUB, via Principe Amedeo 5/a, ore 18-20, 15-22.30: «L'ultimo metrò» (Le dernier metrò) di François Truffaut con Catherine Deneuve Gérard Depardieu (Francia 1980, col. 131', versione italiana).

CENTRO INCONTRO, via Bendini 11, Collegno: ore 21, per la rassegna cinematografica organizzata dal centro culturale Collegno, proiezione del film «Diva» di Beineix.

I CONCERTI

AUDITORIUM RAI, 21, per la Stagione Sinfonica Pubblica 1983-1984: 2° Concerto. Direttore, Gianluigi Gelmetti; pianista, Maria Tipo: Orchestra Sinfonica Torino della Rai Radiotelevisione Italiana. In programma un repertorio comprendente brani di Schumann (Concerto in la minore op. 54, per pianoforte e orchestra), Brahms (Sinfonia re maggiore op. 73).

ACCADE

BLACK CAT TAVERN, via Pacchiotti 61, ore 21.15, serata country blues gli Zauber Group. Ingresso libero, consumazione obbligatoria.

DISCOTECA DINO, corso Allamano 75, ore 21.30, gran festa «La modelper l'arte 1983». Intervengono modelle e pittori.

SCIENZA IL DISEGNO MONDO, alle 17, nell'ambito della mostra che si svolge alla Mole Antonelliana, nella saletta delle proiezioni situata piano terreno Elisa Mongiano dell'Archivio Stato di Torino tiene una conferenza sul tema: «Carte nautiche portolani: sulla linea dei venti».

CIRCOLO DEGLI ARTISTI, via Bogino 9: prosegue la mostra di Beppi Zancan, quadri degli ultimi tre anni con molte vedute di Torino della campagna piemontese.

PAZZIA», il programma di Tommy, il più popolare intrattenitore radiofonico della Torino «by night» va onda tutte le notti Radio Centro 95 (FM Mhz), dalle 2 alle escluso il sabato notte.

POETICO ITINERANTE. Per incoraggiare e far conoscere i nuovi poeti di lingua italiana piemontese, l'agenzia Jean-Pierre Renoir ha bandito un concorso poetico itinerante (la prima «tappa» a Oulx, la seconda ad Alessandria e la terza a Ivrea, in date da destinarsi) dedicato alla memoria Mario Castagneri.

Le poesie o inedite, i cui temi potranno spaziare liberamente in ogni campo del pensiero umano, dovranno pervenire (unitamente lire 20 mila quota di iscrizione), da numero minimo di due a massimo quattro testi dattiloscritti, entro il ottobre presso la sede della Jean-Pierre Renoir, via Condove 19, Torino, tel. 503.743.

Per il concorso sono stati istituiti primi premi: la migliore composizione in italiano e uno per quella in piemontese, consistenti in una targa artisti La giuria sarà composta da personaggi della cultura e della stampa piemontesi.

OPERA PIA BAROLO, via Cottolengo: la mostra dedicata alla storia della Maddalena e della Marchesa di Barolo per il successo di pubblico conseguito è visitabile, solo su appuntamento, fino al ottobre.

UNIVERSITA' DELLA TERZA ETA', via Carena 3, comunica che sono aperti i rinnovi delle iscrizioni (dalle ore 10 alle ore 12 e dalle ore 16 alle 18) per l'anno accademico '83-'84.

PALAZZO REALE, prosegue fino 20 novembre la mostra «La pittura napoletana da Caravaggio a Luca Giordano».

BALLETTO

TEATRO stasera, ore 20,30: «Ballo Excelsior» di Romualdo Marenco. Coreografia Ugo Dell'Ara. Compagnia di Ballo del Teatro San Carlo di Napoli Gabriella Cohen, Gabor Kevehazi, Taina Beryll, Ugo Dell'Ara e con Rita Romanelli Marilena Riccio. Solisti e corpo ballo del Teatro San Carlo Napoli allievi della scuola di danza diretta da Susanna Egri. Direttore d'orchestra, Luciano Rosada; coreografia, Ugo Dell'Ara. Regia, Filippo Crivelli; scene e costumi, Giulio Coltellacci. Direttore dell'allestimento scenico, Aulo Brasaola; direttotecnico, Silvano Cova. Allestimento del Teatro San Carlo di Napoli. Orchestra del Teatro Regio.

Durata: 3 ore circa.

Ingresso: posto unico numerato, lire mila. Il Regio limitato la vendita di abbonamenti per permettere ai molti appassionati di balletto poter comprare anche all'ultimo momento i biglietti.

IN PRIMA | IL RIFACIMENTO DEL FILM FAMOSO

GLI ULTIMI RESPIRI

(di Jim McBride e di Godard)

IL NUOVO

ALL'ULTIMO RESPIRO («BREATHLESS») di Jim Mc Bride, con Richard Gere, Valerie Kaprisky, Art Metrano. Produzione Usa, drammatico, colori (Da oggi nei cinema Eliseo e Gioiello).

Perché, si sono detti i produttori americani Erlichman e Addis, non dare ai giovani e ai curiosi degli Anni Ottanta la medesima storia che tanto scalpore suscitò negli Anni Sessanta ponendosi alle origini della «nouvelle vague» francese e alla testa d'un rinnovamento globale del gusto?

Ed ecco Michel, un duro del sottobosco marsigliese in viaggio per Parigi, diventare Jesse che vola da Las Vegas verso Los Angeles su un'auto rubata. Entrambi questi personaggi non hanno né radici né aperture né sbocchi: essi corrono dritti verso un destino di brutalità dove il gesto gratuito rappresenta l'estremo tentativo di diversificarsi dalla massa grigia e inerte.

Avremo ancora, né più né meno che in *A' bout de souffle*, 1959-60 di Jean-Luc Godard, il losco Berrutti unico individuo in grado di cambiare a Jesse un assegno consentendogli di tirare il fiato. E ancora, la polizia incalza e i giornali polemizzano mentre il tempo dell'avventura e della pellicola si assottiglia paurosamente. Nell'originale un'americanina chiamata Patricia e nel rifacimento logicamente una francesina chiamata Monica suscitano nel protagonista la fiammata (o l'illusione, ma non cambia) della passione folle destinata a dare la salvezza, a ritrovare in qualche modo un bagliore di eternità in mezzo all'amarezza della vita giocata e perduta con noncuranza.

Rimaniamo a *Breathless*, cioè all'attuale *All'ultimo respiro*. Monica, fuggita a ritmo di rock con Jesse, vede la propria immagine sul giornale e rimette i piedi in terra. Telefona alla polizia il loro nascondiglio sperando che l'uomo si decida a varcare la frontiera messicana senza di lei. Mentre Berrutti arriva a portare la linfa vitale costituita dal contante, Jesse si trova accerchiato con la pistola dell'amico in mano. Un'ultima mossa di Monica lo esalta al parossismo. Egli mette mano alla pistola mentre il fotogramma si blocca allusivamente sul grilletto che porrà in moto una sparatoria e una carneficina.

Jim McBride, regista di opere dimenticate quali *Il diario di David Holzman* e *Glen and Randa*, ha calcolato alla perfezione gli effetti del rifacimento con l'aiuto dello svelto sceneggiatore L. M. Kit Carson, un nome da fumetti e un destino da miliardario. La violenza degli Anni Sessanta si cala nell'abulia degli Anni Ottanta con un curioso senso di predestinazione: il Jesse interpretato con acume da Richard Gere ha modelli culturali inesistenti (una «strip» di fantascienza) e modelli esistenziali sorpassati (i docenti di Monica che fa benissimo a beffare).

Solo a tratti l'operazione sa di ricalco, quando interviene la smorta Monica di Valerie Kaprisky.

IL VECCHIO

FINO ALL'ULTIMO RESPIRO («A' BOUT DE SOUFFLE») di Jean-Luc Godard, con Jean-Paul Belmondo, Jean Seberg, Roger Hanin. Produzione francese, drammatico, bianco e nero. (Dato al Romano nel '60).

Il soggetto del film che doveva rivoluzionare l'atteggiamento d'una metà forse del pubblico di cinema risulta firmato da François Truffaut. Come sarebbe emerso dalla sua futura carriera, Truffaut aveva un debole per le storie gialle e lo stile nero.

Allora tuttavia, perfino nel film del suo maestro Hitchcock e dei suoi rinnegati «padri» Duvivier e Carné, il bandito spiccava generoso e affascinante. Sullo schermo lo soffrivamo come un perdente, un segnato dal fato il quale non poteva permettere successi da parte di chi si era messo al di fuori della legge e della comunità.

Fu bellissima, e subito condivisa dal regista esordiente Jean-Luc Godard, l'intuizione di non accompagnare il bandito Michel Poiccard con il consueto coro di recriminazione e con il dolce alone della comprensività. Michel rubava e uccideva senza astio, quasi per avverare il proprio amaro destino. Ancora più che nei classici — e teneri — film del realismo lirico alla Jean Gabin, l'attore con la faccia da schiaffi chiamato Jean-Paul Belmondo, non si preoccupava del futuro e dell'integrità. All'amica americana che esitava a seguirlo faceva fatta una serie di smorfiacce e con un ultimo sogghigno provvedeva personalmente a chiudersi gli occhi, colpito dalla polizia e tradito dall'amore. A Patricia che non capiva bene il francese, lasciava in eredità senza rancore l'epiteto di «dégueulasse» (più o meno, «schifosa»).

Fin qui il soggetto di Truffaut e lo svolgimento di Godard. Era però nel campo del montaggio e della sintassi che il regista si scatenava. Il racconto correva davvero fino all'ultimo respiro verso l'appuntamento mortale e fatalissimo, ma quasi senza costrutto e quasi senza ragionevolezza, sempre che si prendessero a modello i vecchi successi.

I grandi film degli Anni Trenta, che formarono due generazioni di spettatori, creavano e amavano il loro stesso mito. In Godard l'eventuale premonizione viene detta sotto forma di barzelletta: «Un condannato a morte sale sul patibolo; scivola su un gradino e dice: *"Decisamente..."*».

E poi, soffermiamoci sulla recitazione che a sua volta non concedeva nulla a quanto risultasse convenzionale. Il bandito, con i gesti sprezzanti e gli abbigliamenti vistosi, ha poco dell'eroe negativo da tragedia greca: Belmondo ne fa una creatura irripetibile. La sua amica Patricia, con il caschetto di capelli fragranti e le magliette con le réclames Usa, racconta di essere incinta mentre si lava i piedi nel bidet: Jean Seberg non sarà mai più così originale.

Testi di Piero Perona

RICHARD GERE

PAUL BELMONDO

IL REGISTA

Il regista di *All'ultimo respiro* non sa che il doppiaggio italiano ha affievolito la tensione di scontri e dialoghi. Per ora si gode il successo con la moglie Tracy Tynan e lavora al prossimo film sugli amori tra la reginetta dello strip Blaze Starr e il governatore della Louisiana, Earl Long.

«E dire — scherza McBride — *che vent'anni fa, quando giravo lungometraggi con 2500 dollari, non pensavo nemmeno di diventare un regista hollywoodiano. Per* Breathless *ho avuto attori noti, una buona troupe, un budget da 6 milioni di dollari. Avrò fatto bene, avrò fatto male? Chi lo sa e perché in ogni modo non affrontare a viso aperto la macchina hollywoodiana?».*

E' stato facile scegliere il protagonista, il cosiddetto erede di Belmondo?

«Fin dai primi approcci con L. M. Kit Carson per la sceneggiatura sognavamo di Richard Gere che però era introvabile. Travolta, Pacino, De Niro non sembravano interessati. Quando rintracciammo Gere, divenne intrattabile. Finalmente un giorno lo affrontai senza complessi e trovammo l'accordo. La Orion mise i dollari, eccoci qua».

I produttori si convinsero solo quando Gere strinse la mano a McBride dicendo: *«Affare fatto»* oppure...

«Continuavano a credere che se venivo da New York dovevo pure avere un'altra mentalità. Pensavano ai miei trascorsi d'intellettuale, ai miei film sconosciuti. Li ho convinti lavorando».

UN SENSITIVO

a mezzanotte per voi sulla Quarta Rete

Mezzanotte, l'ora delle streghe, si diceva una volta con ironia ma sempre con una punta di brivido. Adesso c'è la tv, anche se a quell'ora di solito inflazionata da tante di quelle «Aste» da far venire il mal di testa, come ai mercatini troppo chiassosi.

Qualche anno fa imperversavano invece «scriteriati» film a luci rosse che se «aiutavano», come vuole il saggio dialetto piemontese, non sempre erano accetti dal gran pubblico che chissà perché gli «hard core», sul piccolo schermo familiare, non li ha mai accettati.

Per questi motivi, tornare indietro e dar credito al detto *Mezzanotte ora delle streghe*, in fondo significa invece andare avanti.

Sulla Quarta Rete, stasera prende il via *Terza Dimensione*, un programma diretto dal regista Pollini, con in studio il sensitivo Giorgio Cantamutto. In momenti di «grande crisi esistenziale», dove il paranormale è preso come panacea per tutti i mali e pubblicizzato addirittura come qualsiasi prodotto di consumo, assistere ad esperimenti veri in televisione, può mandare il solluchero gli appassionati.

Vediamo insieme di che si tratta. Giorgio Cantamutto, piemontese abitante a Trofarello, che non ha nulla del mago in senso tradizionale, riesce — tenendo tra le mani degli oggetti — a risalire alle sensazioni che qualcuno in precedenza ha lasciato nella memoria degli stessi. Meglio, le cose, a Cantamutto trasmettono visioni. Come fa? Naturalmente lui non sa dire, ma sa che questo dono lo possiede da anni. Adesso si è soltanto affinato. Una specie di playback nella sua mente che gli fa dire cose impossibili sul quesito che l'oggetto accarezzato in quel momento gli pone. Nessuna magia dunque, ma un viaggio inquietante nelle «possibilità» ancora sconosciute del nostro cervello. Stiamo attenti allora: che questo programma può aprirci una finestra reale sull'abitudine della nostra prigione mentale alla quale purtroppo siamo da tempo abituati.

CONCERTO | STASERA ALLA RAI

GELMETTI

Il concerto di questa sera alla Rai propone al pubblico due componimenti tra i più celebri del repertorio concertistico e sinfonico romantico; nel programma figurano infatti il Concerto per pianoforte e orchestra di Schumann e la seconda sinfonia di Brahms. Composto negli anni della piena maturità dell'autore il Concerto per pianoforte di Schumann è una delle creazioni più limpide e affascinanti che la sensibilità romantica abbia saputo esprimere.

Il pianoforte non si contrappone all'orchestra con quell'antagonismo eroico che si era affermato nei Concerti di Beethoven; l'atmosfera è più quieta e smorzata ma al tempo stesso infinitamente più ricca di sfumature.

Il pianismo di Schumann ricco di echi e di brividi annoda un dialogo fittissimo con l'orchestra, talvolta con alcuni strumenti solisti e questa struttura dialogante rinuncia volentieri a costruire grandi architetture formali. Nella distribuzione di questa sublime mezz'ora di musica, un primo movimento costruito su un unico tema, un secondo in forma di Intermezzo ed un Allegro conclusivo, si intravvede già quel taglio formale più minuto e quasi privato che verrà sviluppato pochi anni dopo da Brahms.

La seconda sinfonia fu composta da Brahms nel 1877 tra l'estate e l'autunno durante un soggiorno sul lago di Woerter in Carinzia. Si tratta di una delle composizioni più dolci e cattivanti che mai Brahms abbia scritto e ben presto il pubblico cominciò a definire questa sinfonia «La pastorale» di Brahms. Non mancano certo in questa partitura gli spunti dolci ed elegiaci ma un ascolto appena un poco più attento scopre nella sinfonia un clima costantemente malinconico, una passionalità esausta e rassegnata che induceva Brahms un poco scherzosamente a dire al suo editore che la partitura avrebbe dovuto uscire listata a lutto.

Il Concerto per pianoforte di Schumann verrà eseguito da Maria Tipo, una celebre specialista del repertorio romantico e sul podio dell'orchestra ci sarà il maestro Gianluigi Gelmetti che negli anni è venuto via via scoprendo una propensione tutta speciale per un fraseggiare languido e morbido; le due composizioni in programma dovrebbero dunque adattarglisi a pennello.

e. re.

RITROVI

AL BAGATELLE (Str. Cavoreno 2): 21.
DELLE ARTI: 15,30-21 ballo liscio.
CLUB 84: ore 15,30 ballo liscio; 21 Leardo Gianferrari.
DU PARC: 21 Armandino e Raffaele.
LE ROI: 21 Bal Musette.
TROCADERO: 21 Antro del Mago.

IL QUADRATO - PIANO BAR (via Ormea 6 bis ang. c. Cassie 36, tel. 873.572).
SAN GIORGIO Valentino - Ristorante Danze: orch. Dino Novara.
SHAKER - PIANO BAR (v. C. Battisti 3, tel. 532.492): Bernard Thomas, Gianni Palumbo, Silvana Del.
SHAKER DISCOTECA: ore 21.
PERSONAL DISCOTECA - Orbassano: si balla anche sabato pomeriggio, ingresso L. 2000. Sabato 22 ottobre ore 21 primi. Giovedì ingresso libero.

GALLERIE E MUSEI

APPRODO (Bogino 17): Guido Chiti.
ARTECENTRO - GUARLINO (p. S. Carlo, 183): Rassegna d'Autunno.
ARTE CLUB (Broffedo, 3): A. Bilardo.
DAVICO: Peter Sorgil, pastelli.
FOYER PICCOLO REGIO: ore 10-12, 16-20,15 (lunedì chiuso) Mostra: «Ballerine al Regio», Mostra fotografica di spettacoli di danza e bozzetti al Teatro Regio. Ingresso libero.
GALLERIA CAVOUR - Moncalieri: personale di Liana Simoni.
IDEOGRAMMA (De Gasperi, 35): personale di Lucio Castagneri.
LA ROCCA (via M. Vittoria angolo via della Rocca): Affiches originali.
ROSARIA ARTE: rass. Bruno Cantino. Inaugurazione ore 18.

ASSOCIAZIONE PIEMONTESE GALLERIE ARTE MODERNA
ACCADEMIA: Giovanni Pacor.
BERMAN: Donatella Merlo, acquerelli.
CITTADELLA: Augusto Squarciafichi.
DORIA: Nudi, scult. Virgilio Audagna.
GISSI (p. Solferino 2, t. 534.473): Protagonisti italiani del XX Secolo.
LA BUSSOLA (Po, 9): Pietro Bolla.
LA GIOSTRA - Asti: Franco Tardonato.
NARCISO: disegni di prigionia di Luigi Carluccio.

PIRRA (c. Cairoli 32, tel. 677.344): Ferruccio Piovano.
PIRRA CERAMICHE (lungopò Cadorna 1, tel. 677.810): Antiche ceramiche orientali.
WOTTE Inaugurazione stasera ore 21 Elio De Paoli.
MUSEO NAZIONALE DEL CINEMA (Palazzo Chiablese): ore 10-12; 15-18.
MUSEO DELLA MARIONETTA (Teatro Gianduja, via S. Teresa 5, tel. 530.235): ore 10-12; 15-18.

TEATRO REGIO TORINO
Avviso agli abbonati
Il servizio di rinnovo abbonamenti alla **Stagione Lirica 1983/84** presso le sedi della Cassa di Risparmio di Torino è in corso sino al **19 ottobre 1983.**

CITTA' DI TORINO — ASSESSORATO PER LA CULTURA
ARTE E SCIENZA PER
IL DISEGNO DEL MONDO
Oggi alla MOLE ANTONELLIANA ore 17 incontro sul tema
CARTE NAUTICHE E PORTOLANI: SULLA LINEA DEI VENTI
con la Dott.ssa ELISA MONGIANO

DU Parc — Il vero Salotto di Torino
Ore 21 Elegante trattenimento
Sabato pomeriggio danzante
INGRESSO LIBERO

danze club84
ore 15,30 ballo liscio; ore 21:
LEARCO
GIANFERRARI

Rete uno

13,30 **Telegiornale**
14 — **Pronto Raffaella?**, l'ultima telefonata
14,05 **Sulle strade della California:** L'inafferrabile garofano bianco, telefilm — *Due poliziotti lavorano per la sezione antidroga distinguendosi per operazioni che risolvono sempre in coppia. Uno dei due usa come informatrice una giovane messicana che collabora con la polizia per vendicare il marito ucciso dall'eroina. La donna riferisce che un ex sindacalista è in realtà il monopolizzatore del commercio della droga in un quartiere*
15 — **Cronache italiane**, attualità
15,30 **La cometa di Halley**, documenti
16 — **Orzowei**, telefilm dal romanzo omonimo di Alberto Manzi — *Orzowei torna a vivere in un accampamento di Bolù e chiede aiuto al vecchio Pao e ai Din perché, assieme a loro, i bianchi possano contrastare gli Hutsi. I boeri intanto guidato da Fiore di granoturco, si preparano allo scontro con i Bantù che vogliono uccidere Orzowei*
16,30 **Tom e Jerry show**, cartoni animati
16,50 **Oggi al Parlamento**
17 — **Tg1 flash**
17,05 **Alberto Fortis in concerto**, musicale
18 — **Tuttilibri**, settimanale di informazione libraria
18,40 **Tivutrenta**, quiz a premi su 30 anni di storia della televisione presentato da Enza Sampò con interventi di Pippo Baudo
19,45 **Almanacco del giorno dopo**
20 — **Telegiornale**
FILM 20,30 **Film dossier: Marnie**, di Alfred Hitchcock, con Sean Connery, Tippi Hedren, Louise Latham, Diane Baker, Martin Gabel. Usa drammatico 1964 — *Una ragazza usa cambiare sovente lavoro e città presentandosi sempre sotto falsi nomi e derubando puntualmente il principale. Un uomo la sposa, scopre tutto e scopre anche curiosi particolari del suo carattere tentando poi faticosamente di guarirla*
21,55 **Telegiornale**
22,05 **Marnie**, secondo tempo
22,45 **Dossier sul film Marnie**
24 — **Tg1 notte**

Rete due

13 — **Tg2 ore tredici**
13,30 **Capitol**, teleflim. Quattordicesimo episodio — *Barrington va dai Cleggs a portare dei fiori a Julie. Lo accoglie Myrna, pronta a ricordargli la sua offerta condizionata però alla riuscita dei suoi progetti matrimoniali nei confronti di Julie. Lo esorta pure a fare in fretta, poiché se lui non riuscirà, rischia di farsi precedere da un altro. Denning intanto minaccia Tyler promettendogli favori a patto che lui renda pubblica la sua relazione con Julie*
14,15 **Tandem... In partenza**, notizie, curiosità, sommario
14,30 **Tg2 flash**
14,35 **Tandem**, attualità, giochi, ospiti, videogames. Nel corso del programma: **Tre lettere per...**, gioco a premi - **Folly Foot**, telefilm - Da Novara: **Ciclismo: giro del Piemonte**
16,30 **Educazione allo sviluppo**, documenti. Terza puntata: La scuola e la comunità umana
17 — **Rhoda: La vocazione di essere nonna**, telefilm — *Ida, la madre di Rhoda vorrebbe al di sopra di ogni altra cosa essere nonna. Sulle prime tenta di convincere Rhoda ad avere un figlio, ma, visto che non c'è nulla da fare, passa all'azione con Brenda.*
17,30 **Tg2 flash**
17,35 **Dal Parlamento**
17,40 **Il selvaggio mondo degli animali**, documentario
18,30 **Tg2 sportsera**
18,40 **L'ispettore Derrick**: Identikit di un assassino, telefilm — *Harry invita l'ispettore Derrick a mangiare gli spaghetti in un ristorante italiano. A servire a tavola i due è ursula, la bella cognata del proprietario del ristorante. Mentre Harry è tutto preso dalla ragazza, il proprietario viene picchiato e ucciso*
19,45 **Tg2**
20,30 **Shogun**, sceneggiato
21,30 **Ciao Jerry!**, l'archivio irresistibile di Jerry Lewis
22,25 **Tg2 stasera**
22,35 **Appuntamento al cinema**, i film che vedremo sul grande schermo
22,40 **Tg2 sportsette**
23,55 **Tg2 stanotte**

Rete tre

15,30 **Alle fonti del cirillico**, documenti. Terza puntata
16 — **La fatica della tradizione**, documenti. Terza puntata
16,30 **40 anni dopo - Immagini in nero**, antologia tv del fascismo e della Resistenza
18,35 **Speciale Orecchiocchio**, musicale
19 — **Tg3**
19,30 **Vita da scienziato**, documenti. Quinta puntata: Paolo Maffei
20,05 **Nova**: Einstein, documenti
20,30 **Bim Bum Bam all'italiana**, musical reportage degli Anni '50-'60. Con Enzo De Caro, Lory Del Santo, Gegia Antoniacci, Gianni Magni, Marisa Merlini. Prima puntata
21,30 **Tg3**
FILM 22,05 **Grand Hotel**, di Edmund Goulding, con Greta Garbo, Joan Crawford, John Barrymore, Wallace Beery. Usa drammatico 1932 — *Destini intrecciati sullo sfondo lussuoso del Grand Hotel di Berlino. Protagonisti sono: una ballerina alla fine della carriera, un nobile decaduto, un finanziere, un'ambiziosa segretaria ed un impiegato malato e incurabile.*

Montecarlo

13 — **Allonzenfants**, gioco a premi
13,30 **Les amours de la Belle Epoque**, sceneggiato
14 — **George Sand**, sceneggiato. Con Anna Proclemer. Seconda puntata
15,15 **A tu per tu con...**, attualità
16,15 **Cartoni animati**
17,40 **Speciale Orecchiocchio**, musicale
18,10 **Sono lo William!**, telefilm
18,40 **Shopping**, guida agli acquisti
18,50 **Telemenù**, una ricetta al giorno
19,15 **Notizie flash - Bollettino meteorologico**
19,30 **Gli affari sono affari**, quiz
20 — **Pacific International Airport**, sceneggiato. Nono episodio
FILM 20,30 **La dolce attesa**, di R. Day, con Jessica Walter, Desi Arnaz jr. Usa drammatico 1976 — *Storia di quattro coppie in attesa di un figlio. Le partorienti sperimentano il metodo Lamaze che garantisce un parto privo di traumi al nascituro*
22 — **A boccaperta**, settimanale satirico d'opinione e attualità
23,10 **I boss del dollaro**, telefilm
— **Notiziario - Oroscopo - Bollettino meteorologico**

Italia1 (Antenna Nord)

Can. 58-41; 23-70-25

14 — **Cara Cara**, sceneggiato
14,45 **Febbre d'amore**, sceneggiato
15,30 **In casa Lawrence**, telefilm
16,30 **Bim Bum Bam**
18 — **La casa nella prateria**, telefilm
19 — **La donna bionica**, telefilm
20 — **I Puffi**, cartoni animati
FILM 20,30 **Squadra antigangsters**, di B. Corbucci, con Tomas Milian, Enzo Cannavale. Italia commedia 1979 — *Un ufficiale di polizia ed un agente vanno a Miami per indagare su un traffico di droga. Con metodi assolutamente sui generis riescono ad impedire l'espatrio di una grossa somma e ad incastrare un potentissimo boss di Cosa Nostra*
22,20 **Calcio Mundial**
FILM 23,45 **Bastogne**, di William A. Wellman, con Van Johnson, John Hodiak, Ricardo Montalban. Usa guerra 1949 — *Un plotone di alleati rimane isolato in prossimità del confine belga e cerca di resistere agli attacchi dei tedeschi in attesa dell'arrivo, sempre più improbabile, dei carri armati*

Canale 5 Canali 61-32; 50-69-36

13,30 **Sentieri**, sceneggiato
14,30 **General Hospital**, sceneggiato
15,30 **Una vita da vivere**, sceneggiato
16,30 **Alice**, telefilm
17 — **Tarzan**, telefilm
18 — **Ralph**, telefilm
19 — **Arcibaldo**, telefilm
19,30 **T. J. Hooker**, telefilm
20,25 **Superflash**, gioco a premi presentato da Mike Bongiorno
22,25 **Baretta**, telefilm
23,25 **Basket Nba**
FILM 1 — **La grande sfida**, di Robert Webb, con Robert Ryan, Virginia Mayo, Jeffrey Hunter. Usa western 1956 — *Un ex pistolero dal passato torbido diventa sceriffo di una cittadina. Un giorno elimina un bandito, un tempo suo compagno di avventure, e viene subito raggiunto dal figlio di questo, che ha giurato di fare vendetta. Quando si trova nei pasticci è lo stesso ragazzo ad aiutarlo*

Retequattro (Telestudio)

Canali 24-45

14 — **Agua viva**, sceneggiato
FILM 14,50 **Improvvisamente l'estate scorsa**, di Joseph Leo Mankiewicz, con Elizabeth Taylor, Katharine Hepburn. Usa drammatico 1959 — *Una ragazza è rimasta sconvolta dalla misteriosa morte del cugino da non ricordare più in quali tragiche circostanze sia avvenuta.*
16,20 **Ciao Ciao**, cartoni animati
17,20 **Dr. Slump**, cartoni animati
17,50 **Chips**, telefilm
18,50 **Dancin'Days**, sceneggiato
19,30 **La famiglia Bradford**, telefilm
FILM 20,30 **Piedone lo sbirro**, di Steno, con Bud Spencer, Adalberto Maria Merli. Italia commedia 1973 — *Commissario napoletano opera a suon di sganassoni in un turbolento quartiere dovendosi guardare da una parte da un ottuso superiore e dall'altra dalla gang di un marsigliese*
22,30 **Io lo conosco bene**, speciale di Enzo Biagi sul caso Gelli
23,30 **La boxe di mezzanotte**
FILM 0,30 **La terza mano**, di Pete Walker, con Lynne Frederick. Gran Bretagna drammatico 1976

il meglio alla radio

UNO (FM 92, 1)

13,28 **Master**. La musica giorno per giorno
15,03 **Radiouno per tutti**: Megabit
16 — **Il Paginone**. Rotocalco sonoro di attualità culturale ideato e condotto da Giuseppe Neri
17,30 **Radiouno Jazz '83**. Il salotto di Carlo Peroni
18 — **Canzoni, canzoni**
18,30 **Musica dal Nord**
19,35 Audiobox: **Fonosfera**
20 — **Una lettera smarrita** di Ion Luca Caragiale con Arnoldo Foà, Valeria Valeri
21,40 **Intervallo musicale**
22 — **L'ultima delle primedonne: Maria Callas**. Biografia sceneggiata di Gilberto Nanetti
23,05 **La telefonata**

DUE (FM 95,6)

12,45 Michele Gammino presenta **Discogame**. Premiata fabbrica di nuovi milionari attraverso un percorso-quiz in 5 tappe
15 — **Radiotabloid**. Quasi un rotocalco diretto da Manfredo Matteoli
16,32 In diretta da Via Asiago, Valerio Cappelli e Lucia Ferrari si incontrano, si affrontano e confrontano in **Due di pomeriggio**
18,32 **Le ore della musica**
19,50 Dse: **Che cos'è il volontariato**
20,10 **Viene la sera... Un'ora per l'orchestra**
21 — **Radiodue sera jazz**. Coordinato da Paolo Padula
21,30 Dalla Sala F di Roma Paolo Taggi conduce **Radiodue 3131 - Notte**. Un programma d'intrattenimento in diretta

TRE (FM98,2)

12 — **Pomeriggio musicale**. Opera, concerti, notizie e incontri a cura di Paolo Donati
15,30 **Festival Jazz Roccella Jonica**
17,30 **Spazio Tre**. Musiche e attualità culturali
21,10 **L'enfant et les sortilèges**. Fantasia lirica in due parti di Colette (Sidonie Gabrielle Gauthiers-Villars). Musica di Maurice Ravel
22,50 Pagine da **La leggenda del Santo Bevitore** di Joseph Roth
23 — **Il Jazz**. Improvvisazione e creatività nella musica

Svizzera R1 tv

FILM 13 — **Les femmes**, con Brigitte Bardot. Francia commedia
14,30 **Sport**
FILM 16 — **La casa di vetro**, di Michael Verhoeven, con Senta Berger. Germania commedia 1971
18,50 **Via vai**
19,25 **George e Mildred**, telefilm
FILM 20,40 **Viva Maria**, di Louis Malle, con Brigitte Bardot, Jeanne Moreau. Francia avventuroso 1966
22,35 **Ritratto di B.B.**
FILM 24 — **Tre canaglie per l'inferno.**

Capodistria

14 — **Confine aperto.** Trasmissioni in lingua slovena
17,05 **La scuola**
18 — **La grande vallata**, telefilm
19 — **Cartoni animati**
19,50 **Primasera.** Informazioni e curiosità
20,30 **La grande vallata**, telefilm
21,30 **Vetrina vacanze**
21,55 **Video mix.** Programma in diretta con giochi, quiz e musica a richiesta

G. R. P. (Antenna 3) Canali 66-42-20

14 — **Laura**, sceneggiato
FILM 14,15 **Il papavero è anche un fiore**, di Terence Young, con Trevor Howard, E. G. Marshall, Senta Berger. Usa avventuroso 1966 — *Un cast eccezionale d'attori per una storia di traffico di droga sostenuto da vasta organizzazione. Agenti delle Nazioni Unite si trovano in situazioni drammatiche, ma riescono alla fine a scoprire gli autori del traffico*
16,30 **Cartoni animati**
18 — **Codice Tre**, telefilm
19,05 **Almanacco storico del Piemonte**
19,30 **Rubrica sportiva**
20,25 **S.O.S. 100 milioni.** Varietà condotto da Franco Rosi
FILM 1 — **Sherlock Holmes e l'arma segreta**, di William Neil, con B. Rathbone, M. Bruce. Gran Bretagna drammatico 1978 — *Il famoso detective britannico impegnato in misterioso e complicato caso, decide che un'arma segreta è la chiave del mistero*
FILM 2,30 **All'Ovest di Sacramento**, di Richard Owens, con Pierre Perret, Robert Hossein, Silvia Monti. Italia western 1972 — *Un camorrista stabilitosi nel West impone la sua supremazia e la difende dalle mire di un siciliano che insegue un carico d'oro. Questo, dopo essere passato in varie mani, finisce in quelle del mafioso*
FILM 4 — **La nave dei dannati**, di Stuart Rosenberg, con Faye Dunaway, Max Von Sydow, Orson Welles, Katharine Ross. Usa drammatico 1976 — *La storia vera della nave «St. Louis», che partita d'Amburgo nel '39 per portare in esilio un migliaio di ebrei, non trova asilo politico. Torna verso l'Europa e dopo immensi sforzi riesce ad approdare ad Anversa*
FILM 5,30 **Nella notte cade il velo**, di Robert Hossein, con Marina Vlady, Robert Hossein, Odile Versois. Francia commedia 1959 — *Un giovanotto si innamora di una prostituta. La rivede e scopre che è di buona famiglia e che ha una sorella gemella paralizzata.*

Videogruppo Canali 52-54; 57

14 — **Anche i ricchi piangono**
FILM 14,30 **La vita segreta di una moglie americana**, di George Axelrod, con Walter Matthau, A. Jakson. Usa, commedia
16 — **Grande Uau!** Cartoni animati
17,40 **Calcio mondiale**
18,50 **Agenzia 2**
19 — **Videonotizie**
19,15 **Primo piano**
19,30 **Tutti casa stadio e...** Nelle case dei protagonisti della domenica per non parlare di sport
20 — **Anche i ricchi piangono**, sceneggiato
FILM 20,30 **E' simpatico, ma gli romperei il muso**, di Claude Sautet, con Yves Montand, Romy Schneider, Sami Frey. Francia commedia 1972 — *Delusa per l'abbandono di David, una donna si sposa e dopo pochi anni divorzia. Diventa l'amante di César, ma lo lascia quando ricompare l'ex fidanzato. Tra i due uomini si accende una rivalità che si trasforma in grande amicizia quando la donna li lascia entrambi*
22,10 **Gunsmoke**, telefilm
23,30 **Ruote in pista**
24 — **Film della notte**

Nuova Manila Canale 44

14 — **Le nuove avventure di Lassie**, telefilm
FILM 14,30 **Il porto delle nebbie**, con Michèle Morgan, Jean Gabin. Francia drammatico
16 — **Squadra d'emergenza**
17 — **Clic clic.** Corso di fotografia
18 — **Al banco della difesa**
FILM 19 — **Operazione fifa**, di John Boulting, con Richard Attenborough. Gran Bretagna commedia 1956
21 — **Le nuove avventure di Lassie**, telefilm
21,30 **Il Contenitore Spazio Varietà**

Sesta Rete Canale 36

14,30 **I ragazzi della montagna di fuoco**, telefilm
FILM 15 — **Il vendicatore dei Maya**, con Kirk Morris. Avventuroso
FILM 17 — **Buccia di banana**, con Jean Paul Belmondo. Commedia
19,30 **Cartoni animati**
FILM 21 — **Fuga in paradiso**, di Erle C. Kenton, con Kent Taylor. Usa commedia 1939
FILM 23 — **Stazione di servizio**, con Lud Dresler. Usa drammatico

Quartarete Canali 22-35; 23

14 — **Cartoni animati**
FILM 15,30 **Quattro verità**, di L. Berlanga, R. Clair, H. Bromberger, A. Blasetti, con H. Kruger, L. Caron, C. Aznavour, M. Serrault, M. Vitti, S. Koscina. Italia commedia 1963 — *Quattro episodi diversi sull'amore di coppia e varie vicende*
17,30 **Mixage.** Programma di filmati musicali a richiesta
18,30 **I love America**, telefilm
20 — **Ufo Diapolon**, cartoni animati
FILM 20,30 **Ordine da Berlino; vincere o morire!**, di Jurij N. Ozerov, con Mikhail Ulyanov. Urss guerra 1972 — *Ultime fasi del secondo conflitto mondiale: la Germania è ormai piegata e alcuni ufficiali complottano contro il dittatore. Ma l'attentato fallisce e loro sono uccisi*
FILM 22,25 **Suggestionata**, di Alfredo Rizzo, con Gabriele Ferzetti, Eleonora Giorgi. Italia drammatico 1978 — *Ricco fascista, vedovo con tre figli, espatriato in tempo di guerra, torna in Italia per riprendere possesso delle sue terre*
FILM 0,30 **Il mondo dei sensi di Emy Wong**, di Albert Thomas, con Ilona Staller. Italia sexy 1977

Telecity Canali 63-38-36

14 — **Laura**, sceneggiato
14,40 **Diario Italia.** Settimanale di economia, commercio e turismo
14,50 **Codice Tre**, telefilm
15,45 **Agente Pepper**, telefilm
16,45 **Viva.** Spazio tv per ragazzi di cartoni animati: King Arthur - Le fiabe di Andersen - Sally La Maga - Lupin III - L'uomo tigre
19,15 **Notiziario**
FILM 20,25 **Il texano dagli occhi di ghiaccio**, di Clint Eastwood, Chief Dan George, Sondra Locke. Usa western 1976 — *Un contadino sudista diventa il bersaglio di una spietata caccia all'uomo. Alla fine, dopo scontri, duelli e avventure, ucciderà il suo persecutore*
22,10 **Charlie's Angels**, telefilm
23,10 **Tutto cinema.** Quotidiano d'informazione cinematografica
23,20 **Alla III candela.** Programma di arte contemporanea
1 — **Codice Tre**, telefilm - Segue **Non Stop** di film e telefilm fino alle ore 7

Quinta Rete Canale 47

14 — **Le avventure di Philippe Rowel**, telefilm
15 — Rubrica **D... come donna**
16,30 **I viaggi con l'avventura**, telefilm
18 — **Brothers and sisters**, telefilm
18,30 **Police Surgeon**, telefilm
19 — **Victoria Hospital**, telefilm
19,30 **Cartoni animati**
20,30 **Bellamy**, telefilm
FILM 21,30 **Tempesta su Washington**, di Otto Preminger, con Henry Fonda, Charles Laughton, Walter Pidgeon. Usa drammatico 1962 — *La scelta di un Segretario di Stato filocomunista scatena una dura battaglia nel mondo politico americano, mettendo a nudo i loschi meccanismi della vita politica*
FILM 23,15 **La legge della camorra**, di Nedo De Fida, con Mariangela Matania, Marco Guglielmi. Italia drammatico 1976 — *Due importanti famiglie di mafiosi si fanno la guerra per il controllo della droga*
FILM 0,45 **La chiamavano Susy Tettalunga**, di C. Mogan, H. Reeves. Commedia 1974 — *Amante di un gangster con una particolarità fisica impressionante, soffoca con l'abbondante seno i nemici*

Rete A Canali 31-62-33

14 — **Anche i ricchi piangono**
FILM 15 — **La pelle degli eroi**, di Hart Bartlett, con Alan Ladd, Sidney Poitier. Usa guerra 1960
17 — **Space games.** Varietà con giochi e cartoni animati
17,55 **Buck Rogers**, telefilm
19,26 **Special Branch**, telefilm
FILM 20,30 **Proiettile in canna**, di J. Villiers Farrow, con Jean Simmons, Rory Calhoun. Usa drammatico 1954
22,15 **Protagonisti in famiglia**
23,30 **Aggiudicato!**

Tele Subalpina Canale 46

14,30 **King Kong e il microdetective**, cartoni animati
FILM 15,15 **Se mi arrabbio spacco tutto**, con Paul Smith. Israele avventuroso 1977
FILM 17,30 **L'ultimo ribelle**, con Carlos Thompson. Messico avventuroso 1962
19,45 **The bold ones**, telefilm
FILM 20,30 **Testa di rapa**, di Giancarlo Zagni, con Gigliola Cinquetti, Folco Lulli. Italia commedia 1960
23 — **Promozione incontro**

Videouno Canali 53-39-26

FILM 14,30 **Ti-koio e il suo pescecane**, di Folco Quilici. Italia film documentario 1962
FILM 16 — **Questo nostro simpatico mondo di pazzi**, con Michel Serrault. Francia commedia
17,50 **Gli gnomi della montagna**
19,45 **Timm Thaler**, telefilm
20,45 **Skippy il canguro**, telefilm
21,15 **Squadra d'emergenza**, telefilm
FILM 22,10 **Alba generosa**, con Stephen Murray. Gran Bretagna
FILM 23,30 **Il figlio del circo**, con Pierre Mondy. Italia commedia

Primantenna Canali 21-37

14,30 **Il mondo degli animali**, telefilm
15 — **Hondo**, telefilm
16 — **Il pomeriggio di Primantenna**
18,30 **Il carissimo Billy**, telefilm
19 — **Speciale Piemonte**, cronache di casa nostra
19,50 **Videosera**
20 — **S.O.S. Polizia**, telefilm
FILM 20,30 **Elvira Madigan**, di Bo Widerberg, con Pia Dagermark, Tommy Berggren. Svezia drammatico 1967
22,15 **Telenotte notiziario**
22,30 **Aggiudicato a... Asta**

Telemalta Canali 41-60-37

14,30 **Blue Moon**, sceneggiato 3ª puntata
15,15 **Angeli volanti**, telefilm
16 — **Zan Re della giungla**, avventuroso
18 — **Polvere di stelle**, telefilm
19 — **Blue Moon**, sceneggiato 4ª puntata
20,30 **Gli eroi di Hogan**, telefilm
21,15 **Betty White**, telefilm
21,45 **Pianopianissimo**, spettacolo musicale
23 — **Sport - Basket Scavolini**
24 — **Agente speciale**, telefilm

Studio Nord Canali 21-56; 68

FILM 14 — **La signorina e il cowboy**, di William Seiter, con John Wayne. Usa commedia 1943
FILM 16,30 **I sette falsari**, di Yves Robert, con Robert Hirsh, Sylva Koscina. Francia commedia 1966
18 — **Phantaman**, cartoni animati
FILM 20,30 **Il vascello misterioso**, di Alfred Werker, con Dana Andrews. Usa spionaggio 1951
FILM 24 — **Il terrore viene dall'oltretomba**, di King Miller; con G. Roman. Usa orrore

Telecupole Canali 64-57; 21

14 — **Guerra tra galassie**, telefilm
FILM 14,30 **Il collegio si diverte**, H. Bruce Humberstone, con Virginia Mayo, Ronald Reagan. Usa commedia 1952
16 — **Pomeriggio in allegria**
19 — **Il grande pescatore di Chiaravalle** (Lunario popolare)
20,15 **Pes-caccia**, rubrica
FILM 21,30 **Perché uccidi ancora?**, di José Antonio de La Loma, con Antonio de Teffé. Italia western 1967
FILM 0,40 **A qualsiasi prezzo.** Avventuroso

STAMPA SERA

CRITICA		PUBBLICO	
Capolavoro	★★★★★	Eccezionale	●●●●●
Ottimo	★★★★	Successo	●●●●
Favorevole	★★★	Consensi	●●●
Discusso	★★	Discordi	●●
Mediocre	★	Scarso	●

PRIME VISIONI

Ambrosio c. Vitt. Emanuele 52, Tel. 547.007, Lire 5000 — **Vigilante**, di William Lustig, con Robert Foster, Fred Williamson, Richard Bright, Rutanya Alda (Usa-Colori) — Contro la violenza del Bronx nasce una speciale squadra di «giustizieri» altrettanto violenti. Vietato 14. Drammatico. 16,40; 18,35; 20,30; 22,25 ★★/●●●

Arlecchino Sommeiller 22, Tel. 587.190, Lire 5000 — **Un jeans e una maglietta**, di Mariano Laurenti, con Roberta Olivieri, G. Villa, Bombolo, E. Cannavale (Italia-Colori) — Altre avventure sentimentali, con consueta scoperta del sesso, di una giovane coppia di adolescenti. Non viet. Commedia. 16,30; 18,05; 19,30; 20,55; 22,30 Non recensito

Augustus c. G.L.N. 248, Tel. 530.714 — CHIUSO PER LAVORI

Capitol v. S. Dalmazzo 24, Tel. 540.605, Lire 5000 — **48 ore**, di Walter Hill, con Nick Nolte, Eddie Murphy, Annette O'Toole (Usa-Colori) — Dal regista di «Guerrieri della notte», la storia di un poliziotto e un detenuto alla frenetica caccia di un killer. Non vietato. Poliziesco. 16,30; 18,40; 20,40; 22,40 ★★★/●●●

Charlie Chaplin 1 v. Garibaldi 32/E, Tel. 545.245, Lire 5000 — **Re per una notte**, di Martin Scorsese, con Robert De Niro, Jerry Lewis (Usa-Col.) — Attore comico sequestra famoso presentatore per diventare famoso. Non vietato. Ultimi 3 giorni. Commedia. 16,30; 18,40 (L. 4000 rid. 2000); 20,50; 22,50 (L. 5000 rid. 3000) Ultimo giorno ★★★★/●●●

Charlie Chaplin 2 v. Garibaldi 32/E, Tel. 545.245, Lire 5000 — **Zelig**, di Woody Allen, con Woody Allen, Mia Farrow (Usa-Colori) — La storia di un uomo afflitto da camaleontismo è l'occasione per un'accusa al conformismo. Non vietato. Or. 15,30; 17,20; 19,10 (L. 4000 rid. 2000); 21; 22,50 (L. 5000 rid. 3000). Commedia. Ultimi 2 giorni ★★★★★/●●●

Centrale D'ESSAI, v. C. Alberto 27, Tel. 540.110, Lire 5000 — **Il portiere di notte**, di Liliana Cavani, con Dirk Bogarde, Charlotte Rampling (Italia-Colori) — Crudele storia d'amore fra il carnefice di un Lager nazista e la donna che fu sua vittima. Vietato 18. **Segnalato dalla critica**. Drammatico. 16; 18,10; 20,20; 22,40 Riedizione '75

Cristallo v. Goito 5, Tel. 650.71.00, Lire 5000 — **Due ore meno un quarto avanti Cristo**, con Michel Serrault, Colouche, Françoise Fabian (Francia-Commedia) — Nella Roma di Giulio Cesare tutto come oggi: politici corrotti, brutte notizie in tv, gay e terroristi. Commedia. 16,30; 18,30; 20,30; 22,30 ★★/●●●

Doria v. Gramsci, Tel. 542.422 — CHIUSO PER LAVORI

Eliseo Grande p. Sabotino, Tel. 447.5241 — **All'ultimo respiro**, di Jim Mc Bride, con R. Gere, V. Kaprisky (Usa-col. 1983) — Nel rifacimento dell'«A bout de souffle» godardiano, un bandito innamorato di una studentessa muore per un bel gesto. Viet. 18. **Comm. dramm.** Or.: 16,40; 18,40; 20,40; 22,40 - Pom. 4000, rid. 2000 **Oggi la prima**

Eliseo Blu p. Sabotino, Tel. 447.5241 — **Scherzo**, di Lina Wertmüller, con U. Tognazzi, P. Degli Esposti, E. Jannacci, G. Moschin (Italia-Col.) — Intorno ad onorevole, rimasto ermeticamente chiuso in auto, varia serie di strani personaggi e grottesche situazioni. N.v. **Comm.** 16,05; 18,10; (L. 4000 rid. 2000); 20,15; 22,20 ★★★/●●●

Eliseo Rosso p. Sabotino, Tel. 447.5241 — **Zelig**, di Woody Allen, con Woody Allen, Mia Farrow (Usa-b. nero) — La storia di un uomo afflitto da camaleontismo è l'occasione per un'accusa al conformismo. Non vietato Or. 16,30; 18; (L. 4000 rid. 2000); 19,30; 21; 22,30. Commedia ★★★★★/●●●

Gioiello v. C. Colombo 31, Tel. 580.760, Lire 5000 — **All'ultimo respiro**, di Jim Mc Bride, con R. Gere, V. Kaprisky (Usa-col. 1983) — Nel rifacimento dell'«A bout de souffle» godardiano, un bandito innamorato di una studentessa muore per un bel gesto. Viet. 18. **Comm. dramm.** Or.: 16,40; 18,40; 20,40; 22,40 - Pom. 4000, rid. 2000 **Oggi la prima**

Ideal c. Beccaria 4, Tel. 541.523, Lire 5000 — **Tuono blu**, di John Badham, con Roy Scheider, Warren Oates, Candy Clark, Malcolm McDowell (Usa-Colori) — Eccezionale elicottero dotato di terribili e temibili armi, scatena una feroce lotta per il potere. Non viet. Avventuroso. 16,20; 18,20; 20,20; 22,30 ★★★/●●●●●

Lilliput v. XX Settem. 15 bis, Tel. 537.100, Lire 5000 — **Psycho II**, di Richard Franklin, con Antony Perkins, Vera Miles (Usa-Colori) — Continuano le vicende di Norman Bades che dopo 22 anni di manicomio torna a casa. Vietato 14. Giallo. 16; 18,10; 20,20; 22,30 ★★/●●●

Lux Gall. S. Federico, Tel. 541.283, Lire 5000 — **James Bond 007 Octopussy, operazione piovra**, di John Barry, con R. Moore, M. Adams, L. Jourdan, K. Bedi, V. Amhithaj (Gran Bretagna-Colori) — Ultima strabiliante avventura del super agente con licenza d'uccidere. N. viet. Avventuroso. 15,15; 17,40; 20,05; 22,25 ★★/●●●●

Nazionale v. Pomba 7, Tel. 518.850, Lire 4500 — **Al bar dello Sport**, di Francesco Massaro, con Lino Banfi, Jerry Calà, Mara Venier, Pio Angeletti (Italia-Colori) — Interamente girata a Torino, la storia di un gruppetto di tifosi fra gioie e delusioni. Non vietato. Commedia. 15; 16,50; 18,40; 20,30; 22,30 ★/●●●

Olimpia v. Arsenale 31, Tel. 532.448, Lire 4500 — **Flashdance**, di Adrian Lyne, con Jennifer Beals, Michael Noury (Usa-Colori) — Giovane saldatrice in un cantiere di Pittsburgh balla di sera in un locale e alla fine si iscrive all'Accademia. Non vietato. Musicale. 17; 18,50; 20,40; 22,30 ★★★/●●●●●

Reposi v. XX Settembre, Tel. 531.400, Lire 5000 — **Flashdance**, di Adrian Lyne, con Jennifer Beals, Michael Noury (Usa-Colori) — Giovane saldatrice in un cantiere di Pittsburgh balla di sera in un locale e alla fine si iscrive all'Accademia. Non vietato. Musicale. 17; 18,50; 20,40; 22,30 ★★★/●●●●●

Romano Galleria Subalpina, Tel. 510.145 — CHIUSO PER LAVORI

Studio Ritz v. Acqui 2, Tel. 830.521 — CHIUSO PER REVISIONE ALL'IMPIANTO SONORO

Vittoria v. Roma 356, Tel. 561.789, Lire 5000 — **Dolce e selvaggio**, di A. Climati e M. Morra (Italia-Colori) — «Ribelle squartato tra due camion», «Bacio della balena», «Massacro dei prigionieri», «Funerale in mare» e «Bagno con ippopotami», alcuni temi veri del film. Viet. 18. Film inchiesta. 16,30; 18,40; 20,40; 22,40 **Oggi la prima**

PROSEGUIMENTI

Ambra v. C. Saluzzo 77, Tel. 297.197, Lire 3000 — **Rambo**, di Ted Kotcheff, con Sylvester Stallone, Richard Crenna, Brian Dennehy (Usa-Colori) — Scatenato e imprendibile guerriero metropolitano, impegna duramente l'organizzatissima squadra della polizia. Non vietato. Drammatico. 20; 22,30 ★★★/●●●●●

Arco-Inc. c. Pr. Oddone 31, Tel. 484.621 — CHIUSO PER FERIE

Faro v. Po 30, Tel. 832.214, Lire 3000 — **Paulo Roberto Cotechiño, centravanti di sfondamento**, con Alvaro Vitali, Carmen Russo — La storia di un calciatore brasiliano chiamato a giocare nel «Napoli» è il filo conduttore di questa parodia del calcio-mercato. Non vietato. Commedia. 16; 17,35; 19,15; 20,50; 22,30 **Prima visione**

La Perla c. De Gasperi 26, Tel. 584.791 — CHIUSO PER LAVORI

Massaua p. Massaua 9, Tel. 735.603, Lire 3000 — **Porky's 2**, di Bob Clark, con Dan Monaham, Kaki Hunter (Canada 1983) — Sulla scia del primo «Porky's», le marachelle di una banda di ragazzini assatanati. Commedia. 20,40; 22,30 Non recensito

ALTRE VISIONI

CONTINENTAL (via Nizza 348, tel. 697.088): OGGI CHIUSO

FORTINO (via Cigna 47, telefono 486.560): **Un tranquillo week end di paura** di John Borman, con Burt Reynolds, Jon Voight. Viet. 18. Ore 20,10; 22,20. Drammatico

NUOVO ODEON (via Venalzio 8, telefono 749.23.62): **Krull** con Ken Marshall, Lisette Anthony. Ore 20; 22,20. Fantascienza

ZONA FRANCIA

ZETA D'ESSAI (via Cibrario 88, telefono 749.2907): Rassegna AIACE - Terza Rete tv. Ore 20,15: **Signorina**, di M. Nichetti; ore 22,30: **I velieri**, di G. Amelio. Ingresso riservato soci AIACE.

ZONA CENTRO

ASSOCIAZIONE MOVIE CLUB (via Principe Amedeo 5/L, telefono 544.077): François Truffaut **L'ultimo metro**, con Catherine Deneuve, Gerard Depardieu. Ore 18; 20,15; 22,30. Ingr. soci - Ult. giorno. Drammatico

ZONA VANCHIGLIA - BORGO PO

SELENE (corso Belgio 53, telefono 874.171): Vedi Luci rosse

CROCETTA - S. RITA - MIRAFIORI

ADRIANO (v. Sacchi 65, telefono 587.715): **Hanky Panky fuga per due**, di S. Poitiera, con G. Winder, R. Pryor. Ap. 17,30. Avvent

ZONA NIZZA - LINGOTTO

CUORE* (via Nizza 56, telefono 687.668) **Jesus Christ superstar**, Ted Neeley, Carl Anderson, techn. Ore 19,30; 22,15. Musicale

* Cinema a carattere parrocchiale

LUCI ROSSE

METROPOL (via Principe Tommaso 6, telefono 650.5470): **The pornostory di Jennifer Welles**, (Usa 1983) Col. Ap. 14,30 ult. 22,30

MAFFEI (via Principe Tommaso 5, telefono 655.334): **Calde... sexy scatenate (new hard)** Ap. 14,30; 22,30

ORFEO (piazza Carlina, telefono 839.6701): **Momenti blu**, con Samantha Fox, Leslie Bowie novità Usa. Apertura 15 ultimo 22,30

PRINCIPE (via Principi d'Acaja 45, telefono 749.6951): **Mona e la storia del piacere**, Novità Usa. - Apertura 15; ultimo 22,30

REGINA (corso Regina Margherita 123, telefono 530.885): Chiuso per lavori.

VITTORIO VENETO (piazza Vittorio Veneto 5, telefono 871.642): **Exibition porno ignore**. Ap. 15, ult. 22,30

ROMA BLUE (via San Donato 40, telefono 487.765): **Desideri caldi e bagnati**, con Dominique, Adeline, Marianna Fournier.(Novità S.P.K. hard core). Ap. 15; ult. 22,30. L. 2500

TORINO (via Buozzi 6, telefono 530.353): **Sinfonia erotica**, con Marianne Fournier (S.P.K. American Hard) Ap. 14,30 ult. 22,30

MILANO DOPPIA LUCE ROSSA (via Milano 8, tel. 530.255): **Lidia a wife of lust**, con John Holmes. (Novità Usa). No stop dalle 10 alle 22,30

CINECLUB (via Fratelli Calandra 15, tel. 831.662): Dalle 14,30 alle 24 continuato **Kuckuck auf der Mose**. Novità assoluta: ingresso riservato ai soci

SPEZIA (via Nizza 170, tel. 696.3617): **Sensitive throat of Vanessa**. Novità Usa. Apertura 15; ult. 22,30

ALEXANDRA (via Sacchi 18, tel. 511.293): **Minorenni supersexy**, di Barbara Moose. Or. 14,05; 15,45; 17,25; 19,05; 20,45; 22,30

SELENE (corso Belgio 53, telefono 874.171): **Piacere fino al delitto**. Ap. 15; ult. 22. S.P.K. Ultimo giorno

MAIOR (largo Giulio Cesare 105, telefono 287.974): **I piaceri porno erotici**. Apertura 15; ultimo 22,30

TEATRI

TEATRO REGIO: ore 20,30 turno E **Balletto Excelsior** di Romualdo Marenco. Direttore Luciano Rosada.

ALFIERI (535.440): ore 21 **La gatta e il coniglio** con F. Barbero e S. Carmacina. Pren. cassa teatro.

AUDITORIUM - STAGIONE SINFONICA PUBBLICA: 2° Concerto. Questa sera ore 21. Direttore: Gianluigi Gelmetti. Pianista: Maria Tipo. Schumann: Concerto in la minore op. 54 per pianoforte e orchestra; Brahms: Sinfonia n. 2 in re maggiore op. 73. Orchestra Sinfonica della Rai di Torino. Poltrona numerata L. 6000, ingressi L. 3500, ridotti L. 2500. Prevendita poltrone numerate dal lunedì al venerdì presso il Salone della Stampa, via Roma n. 80, Torino e la sera del concerto a partire dalle ore 20 presso la biglietteria dell'Auditorium.

CABARET VOLTAIRE - PROGETTO TOREAT: ore 21,30 Leo De Berardinis in **Kiat'amore**.

GOBETTI: questa sera ore 21 Gipo in **«Daspërmi»**. Tel. 544.562.

TEATRO REGIO: Rinnovo abbonamenti Stagione Lirica 1983-84 presso Sedi Cassa di Risparmio sino al 19 ottobre.

ADUA - IL GRUPPO DELLA ROCCA: Campagna abbonamenti Stagione '83/84: 6 spettacoli a scelta: biglietteria Adua, ore 17-19,30. Tel. 274.3276 e via Roma 49, ore 9-19, tel. 5575246 - 544.562.

AL VECCHIO PO - Jazz Ballet. Corsi di Danza Jazz con Adriana Cava. Tel. 839.7502.

CABARET VOLTAIRE - PROGETTO TOREAT: Stagione Teatrale '83-'84: campagna abbonamenti «Pool dell'avanguardia» L. 30.000 (ridotto studenti 20.000) per 50 spettacoli dell'intera stagione.

CENTRO ARTE DRAMMATICA: Informazioni e iscrizioni ai Corsi di Recitazione e per speaker: via C. Alberto 12/I, tel. 533.378, ore 18-20; sabato 10-12; 713.846, ore 9-12.

D'UOMO TEATRO (piazza S. Giovanni, tel. 546.833): Scuola di recitazione diretta da Anna Bolens. Sono aperte le iscrizioni ai corsi. Orario: 16-19.

ERBA: Danza Contemporanea con Carla Perotti. Inf. tel. 690.467 - 655.552.

GIANDUJA MARIONETTE LUPI: Spettacoli e visite al Museo. Inf. tel. 530.238.

INTRADOSSI (v. S. Massimo 21, tel. 871.009): Corsi di recitazione diretti da Pier Giorgio Gili. Inf. ore 18-21.

NUOVO - PROPOSTE PER LE SCUOLE: spettacoli di balletto, mimo, marionette. Inf. tel. 655.552.

NUOVO - TEATRO STUDIO: Avviamento all'arte drammatica. Direzione Franco Passatore. Ore 15-20, tel. 655.552.

NUOVO: Centro di perfezionamento della danza, scuola di danza classica diretta da Marika Besobrasova. Inf. tel. 655.552.

PUNTO FISSO: Scuola di acrobazia, mimo e teatro di movimento di F. Cardellino - Tecnica Lecoq. Iscr. 17-20 Duomo (lato campanile). Tel. 578.848.

SCUOLA LA CHIMERA: Mimo, Movimento, Teatro tecnica Jacques Lecoq. Iscrizioni 17-19. Palestra S. Anna, via Montevecchio 15, tel. 688.749.

OGGI
ELISEO
grand'eliseo e GIOIELLO
BALLARE Fino all'ultimo respiro
FAR L'AMORE Fino all'ultimo respiro
VIVERE Fino all'ultimo respiro

RICHARD GERE in ALL'ULTIMO RESPIRO

ATTENZIONE!
Vi preghiamo vivamente di scegliere gli spettacoli del pomeriggio o almeno delle ore 20,30 poichè se verrete tutti all'ultimo spettacolo non sapremo dove ospitarvi!
V.M. 18

CINEMATOGRAFI

FUORI CITTA'

AVIGLIANA
CORSO: Piacere totale. V. 18.
BORGARO
ROYAL: Rassegna erotica. V. 18.
CARMAGNOLA
LUX: Notti di fuoco. Viet. 18.
MARGHERITA: Tuono blu. Non viet.
CIRIE'
ITALIA: Storia di Piera. Viet. 18.
LEINI'
AMBRA: Benedizione mortale.
ORBASSANO
MODERNO: Le porno bocce di Erika. V. 18.
PINEROLO
HOLLYWOOD: Porky's 2 il giorno dopo.
ITALIA: Flashdance.
NUOVO: Bronx 41° distretto polizia.
PIOSSASCO
S. GIORGIO: Quella folle estate.
SUSA
CENISIO: Excalibur.

Stagione teatrale 83-84
ToreaT
Dal 6 Ottobre presso il Cabaret Voltaire via Cavour 7
Tutte le sere alle ore 21,30
Leo De Berardinis presenta:
KIAT'AMORE
ULTIMO GIORNO

TEATRO GOBETTI, ore 21
GIPO
«Daspërmi»